



手作りの大しめ縄で明るい年を!

国東町興導寺区 地主神社



12月15日(月)、国東町興導寺区の地主神社で、恒例のしめ縄作りが行われました。毎年、秋季大祭の翌日に大しめ縄作りを行い、新年を迎える準備をしています。

今回も総代や区の役員の皆さんが、長さ6メートル、太さ1.8メートル、重量約400キロ(推定)の大しめ縄を作り、「明るくい年になりますように」と願いを込めながら、しめ縄の張り替えを行いました。

市報

KUNISAKI
くにさき

Number 034 **I** 2009 January

新年ごあいさつ	2
税のお知らせ	4
まちの話題	10
くらしの情報コーナー	16

希望をもって住み続けることのできる国東市実現のために

国東市長 野田侃生



新年あけましておめでとうございます。
皆様方には清々しく新春をお迎

えのことと心からお慶び申し上げます。

4町合併から早くも3年が経過しようとしておりますが、この間、市民並びに市議会の皆様方には、市政に対し多大なるご理解とご協力を賜り、深く感謝するとともに厚くお礼を申し上げます。

現在国東市では第1次国東市総合計画に基づき、平成20年度から3カ年を対象として具体的な実施計画を立て、堅実に実行努力を続けております。また、地方分権や社会情勢の変化に対応できる効率的な行財政運営を目指し「国東市行

財政改革大綱」、「国東市集中改革プラン」を策定し、歳入確保と歳出の抑制、組織機構や事務事業の見直し、職員定数の抑制など、抜本的な行財政改革に全力で取り組んでいるところ です。

しかし、今後増加傾向にある扶助費や依然高い水準にある公債費等を考えますと、厳しい財政状況に変わりはありません。さらに昨年より、世界的な経済不況の波が押し寄せ、国内においては雇用問題を中心に非常に深刻な状況となっております。この経済・雇用不安の中で、民間企業だけでなく地方公共団体においても、今何をすべきか、何が出来るのかを自問自答し、地域の活性化策と合わせて財政危機からの脱却の道を探るなど、これまで以上の厳しい行政運営を迫られております。

このような中ではありますが、昨年は、市内企業との連携を図るための「国東市企業支援連絡会の

設置」、42年ぶりとなる国体開催による「市民相互の交流と一体感の創出」、第1次産業の活性化が期待される「農業への企業参入」、これからの国東市の未来を担う若者の育成を目的とした「APU(立命館アジア太平洋大学)との友好交流協定締結」など、徐々に明るい兆しも見えております。

本年は、4月から運用開始する福祉施設の民営化や観光交流施設への指定管理の導入など、民間活力の有効活用により歳出の抑制を図るとともに、職員の意識改革をベースとして、事務処理の迅速化や職員相互間でのチェック機能の強化を目的としたグループ制導入による組織改革を行うこととしております。その他にも、市民病院の医師不足への対応策など、少子高齢化の進行する中で市民の皆さんが将来に希望をもって国東市に住み続けることができる実効性のある施策を、選択と集中により積極

的に推進してまいりたいと考えております。

特に今後は、全国的な地方分権の進行とともに、道州制に向けた論議が各方面で活発となるものと思われませんが、市民が主役の根本原則を忘れることなく、皆様方の先頭に立って、よりよい方向へ進むよう鋭意努力してまいります。

輝かしい平成21年の年頭にあたり、本年が国東市、そして市民の皆様にとりましてすばらしい年になりますよう心よりご祈念いたしまして、新年のごあいさつといたします。

迎春

市役所

市長

副市長

教育長

野田 侃生

高木 正史

吉井 孝光

ほか市役所職員一同

「先ず隗より始めよ」を目標にして議会運営を

国東市議会議長 諸富 忠



新年明けましておめでとございます。市民の皆様には、希望に満ちた輝かしい新春をお迎えのことと心からお慶び申し上げます。

また、日頃から市政に対する温かいご理解とご協力を賜り、厚くお礼を申し上げます。

私も、昨年5月の議会臨時会において、議会構成の改選に伴い、議員各位の推挙をいただき議長職に就任いたしました。就任後、初めての新年を迎えることとなりますが、気持ちを新たに「先ず隗より始めよ」の諺がありますように、議会運営に邁進したいと考えています。

昨年来を顧みますと、9月27日か

ら10月7日にかけて、天皇・皇后両陛下のご臨席を仰ぎ、大分県において第63回国民体育大会が盛大に開催され、当国東市では「ウエイトリフティング競技」が行われました。選手の力強い競技には多くの観衆から声援が送られ、なかでも地元期待の武田選手が堂々の3位に入賞するなど、国東市民に大きな感動と勇気を与えてくれました。

国体総合成績では、選手の皆さんの活躍と全県民の応援で、見事に天皇杯・皇后杯を獲得することができました。総合優勝を達成したことは、県民の皆さんの新たな一歩を踏み出す意義ある大会でありました。

さて、今、我が国や世界を取り巻く経済情勢は、米国発の金融危機により世界的な景気後退を招き深刻な問題となっており、こうした状況の中、国も景気浮揚対策に懸命に取り組んでおり、地方も硬直

化した財政状況を打開するため、その健全化に向けて全力で努力しているところであります。

私ども議会は、市執行部と一体となつてこの厳しい状況を乗り越えていくため、各常任委員会それぞれの所管する事項、並びに特別委員会においても行財政改革・環境問題等に全力で審査及び調査を行っているところであります。

国東市のまちづくりの基本にあります「やすらぎや豊かさを実感できる安全で安心な住みよいまちづくり」を目指して、今後さらに創意工夫を重ね、市民の皆様方の期待ご希望に応えるよう決意を新たにしております。

どうか本年も相変わらぬご支援・ご協力を賜りますよう、心からお願い申し上げます。年頭にあたってのご挨拶といたします。

議長	諸富 忠	副議長	馬場 将郎	議員	白石 徳明	議員	唯有 幸明	議員	木付 親次	議員	豊田 宏治	議員	溝部 元生	議員	田口 易幸	議員	堤 康二郎	議員	後藤耕一郎	議員	野田 忠治	議員	綾部 敦	議員	元永 安行	議員	安見 蔚	議員	宮永 英次	議員	木田 憲治	議員	渡邊 俊樹	議員	高橋 正之	議員	吉松 京一	議員	吉水 國人	議員	堀田 一則	議員	松本 剛弘	議員	大谷 和義	議員	丸小野宣康	議員	猪俣 俊雄	議員	清國 仁士	議員	議席順
----	------	-----	-------	----	-------	----	-------	----	-------	----	-------	----	-------	----	-------	----	-------	----	-------	----	-------	----	------	----	-------	----	------	----	-------	----	-------	----	-------	----	-------	----	-------	----	-------	----	-------	----	-------	----	-------	----	-------	----	-------	----	-------	----	-----

平成21年度市県民税(国民健康保険税・長寿医療保険料・介護保険料)申告のご案内

平成21年度(20年分)の市県民税(国民健康保険税・長寿医療保険料・介護保険料)の申告受け付けを2月16日(月)から各会場で行います。(会場や時間等は市報くにさき2月号に掲載します。)

1月20日(火)発送の区長文書で、市県民税申告書、申告案内文書、申告日程表、申告書記入要領の4種類を全戸配布します。昨年同様、氏名等は記載しておりませんのでご承知願います。

なお、市県民税申告書等が不足する場合は、本庁税務課または各総合支所地域総務課税務係および、各申告会場に準備しています。

◇還付申告は2月2日から受け付けます

給与や年金所得者で、医療費控除や住宅借入金等特別控除などを受けようとする方、または平成20年の途中で退職した後、就職せずに年末調整を受けなかった方は2月2日(月)から、本庁税務課または各総合支所税務係で還付申告の受け付けをします。

◇国東地区で申告をされる方へ

昨年と同様に別室を設けて、地区相談日以外に本庁に来られる方の相談に対応しますが、会場が狭いうえ、対応する職員も少ないので本庁での申告受付は大変混雑することが予想されますので、国東地区の方は、必ず地区相談日をご利用ください。

◇住宅ローン減税(住宅借入金等特別控除額)の調整

昨年から実施された市県民税に対する住宅ローン減税(住宅借入金等特別控除)で、所得税から住宅ローン控除額を控除しきれなかった分は、平成21年度課税分の住民税(所得割)から控除されます。

年末調整や確定申告において、平成20年分の所得税から控除しきれない額が発生した場合は、3月16日(月)までに、昨年と同様、本庁税務課または各総合支所地域総務課税務係へ「住宅借入金等特別税額控除申告書」を提出してください。

申告書は本庁税務課および各総合支所地域総務課税務係に用意しています。申告の際には借入金の年末残高等証明書のコピーと源泉徴収票、印鑑が必要ですので必ずご持参ください。

問 い 合 わ せ

税務課市民税係	☎0978-72-5162 内線131・132・133・136・178
国見総合支所地域総務課税務係	☎0978-82-1111 内線224・225
武蔵総合支所地域総務課税務係	☎0978-68-1111 内線17・18・19
安岐総合支所地域総務課税務係	☎0978-67-1111 内線206・207

平成21年度から市税納期前納付報奨金を廃止

固定資産税と市県民税の納付については、これまで最初の納期までにその年度分を一括して納付した場合に限り、最高で固定資産税が8,500円、市県民税が5,000円の納期前納付報奨金制度を適用してきましたが、平成21年度からこの制度を廃止します。

それに伴い、現在、口座振替で全期前納で納付をされている方で、期別の納付に変更を希望される場合は、届出をされている金融機関で変更の手続きが必要になります。

納税者の皆様のご理解とご協力をお願いします。

固定資産税の口座振替をご利用の皆様へ

確定申告で、固定資産税の納付の一覧表が必要な場合に限り、本庁税務課又は各総合支所の税務係窓口で申請をいただければ、無料で固定資産税口座振替・自動払込済通知書を発行しますのでご利用ください。

問い合わせ 税務課資産税係 ☎0978-72-5162 内線134~136

長寿医療(後期高齢者医療)制度の保険料の支払いについて ～平成21年4月から、「年金からの支払い」と「口座振替」の選択制となります～

これまで長寿医療の保険料が年金から差し引かれていた方が、口座振替に変更する場合、一定の条件がりましたが、平成21年4月からこうした条件がなくなります。

口座振替での支払いを希望される方は、市役所の税務課または各総合支所の税務係へお申し出ください。

平成21年2月2日までに手続きいただくと、平成21年4月分の年金からの支払いが中止され、7月から口座振替により支払いただくことになります。(お支払いいただく保険料の総額は変わりません。)

※これまでの納付状況等から、口座振替への変更が認められない場合があります。

※上記の期限を過ぎてお申し出いただいた場合は、6月分以降の年金からの中止とさせていただきます。ご了承ください。

■ご注意いただきたいこと

- 1) 手続きには口座振替依頼書の提出が必要ですので、①振替口座の預金通帳、②通帳の届出印をご持参ください。
窓口納付の方で口座振替への変更をご希望される場合にも、下記の窓口までお問い合わせください。
- 2) 口座振替に変更した場合、その納付額は、申告の際に口座振替により支払った方の社会保険料控除として適用されます。

本件に関する
お問い合わせは

税務課

☎0978-72-5162

武蔵総合支所

税務係

☎0978-68-1111

国見総合支所 税務係

☎0978-82-1111

安岐総合支所

税務係

☎0978-67-1111

◆平成21年4月から保育園に入園を希望される方の受付を行います

受付の日時と場所

日時 1月21日(水)～27日(火) 午前9時～午後5時(土・日を除く)

場所 国東市福祉事務所家庭福祉係・各総合支所地域市民健康課介護福祉係

※保育園入園手続きの訂正

市報くにさき12月号でお知らせした入園手続きに必要なもので、「4 平成20年1月2日以降に国東市に転入された方」で(平成19年度の市町村民税を国東市以外に納めている方)は(平成20年度の市町村民税を国東市以外に納めている方)の誤りでした。お詫びして訂正いたします。

◆定額給付金の給付をよそおった「振り込め詐欺」や「個人情報の詐取」にご注意ください

国の閣議において決定された「定額給付金」については、住民の皆様へのご連絡や給付を行う段階ではありません。具体的な給付の方法などが決まり次第、速やかに広報いたします。

※「定額給付金」に関して、市区町村や総務省などがATM(銀行・コンビニなどの現金自動預払機)の操作をお願いすることは、絶対にありません。

ご自宅や職場などに市区町村や総務省(の職員)などをかたつた電話がかかってきたり、郵便が届いたら、迷わず、市役所や国東警察署(または警察相談電話(#9110))にご連絡ください。

問い合わせ プロジェクト推進室 ☎0978-72-5161

◆子どもたちのために役立てて

～国東町の宮永侂健さんが顕微鏡を寄付～

国東町田深の宮永侂健さんが、12月16日(火)教育委員会を訪れ、吉井孝光教育長に顕微鏡24台と動・植物の標本セットを手渡しました。吉井教育長は「ありがとうございます。大切にさせていただきます。」とお礼を述べました。

宮永さんは「この顕微鏡を使って、ひとりでも多くの子どもたちが科学に興味をもってくれればうれしいです」と話しています。

吉井孝光教育長に顕微鏡を手渡し、宮永侂健さん▶



飲酒運転根絶功労者表彰を受賞

大分県交通安全協会国東支部の諸富忠支部長が、平成20年度飲酒運転根絶功労者表彰を受賞しました。

諸富支部長は平成元年に朝来分会の分会長に就任して以来、交通安全活動に取り組み、平成15年5月から支部長を務めています。平成19年12月に県内市町村で初めて「国東市飲酒運転根絶に関する条例」が制定され、その際には市議会議員として提案者の一人として尽力。飲酒運転根絶のチラシ配布等の街頭啓発や免許更新者へのクリアファイルの配布等、近年社会問題化している飲酒運転根絶活動へ貢献が顕著であると認められて、今回の受賞となりました。



▲広瀬勝貞大分県知事から表彰状を手渡される諸富忠支部長



▲飲酒運転根絶を訴え、市役所前で、市議会議員、野田市長をはじめ市職員が街頭啓発を行いました・12月19日(金)

農林水産統計調査に協力 農林水産大臣から感謝状

農林水産省が行う、10月18日の「統計の日」を記念した式典が大分市で開催され、農林水産統計の永年協力者に農林水産大臣から感謝状が贈られました。

国東市からは、吉武和久さん(国見町岐部)、酒井英治さん(国東町赤松)が、授与されました。



▲吉武和久さん



▲酒井英治さん

夢咲茶屋の「まごころセット」が生産局長賞受賞

道の駅くにさき(国東町小原)の農産物加工販売所「夢咲茶屋」の「まごころセット」が、「地産地消給食等メニューコンテスト」の外食・弁当部門で、大臣賞に次ぐ生産局長賞を受賞しました。

このコンテストは、地域で生産される農林水産物を使ったメニュー(地産地消メニュー)を表彰し、地産地消の取り組みを推進しようと、農林水産省の主催で今年初めて開催されたものです。

受賞した「まごころセット」は、平成6年のオープンからのメニューで、地元で収穫された野菜をふんだんに使っており、郷土料理のけんちんうどんやだんご汁、好みでそばなどを選ぶことができます。

夢咲茶屋では、夢咲あんしん農産物生産組合(山田秀夫組合長)と化学肥料を使わず、農薬の使用を節減した「夢咲安全あんしん農産物」の生産に取り組んでおり、学校給食への食材を提供したり消費者との農作業体験や郷土料理教室をとおした交流が評価されての受賞となりました。

有限会社夢咲茶屋の藤本京子社長は「今回受賞できたのは、生産者、消費者、行政の皆さんのおかげで、社員一同励みになります。これからも、昔ながらの郷土食を守りながら、心のかもった商品を提供していきたい」と話しています。

▶受賞を喜ぶ夢咲茶屋の皆さん



◀季節の野菜をふんだんに使った「まごころセット」

猪俣光俊さんに善行表彰

国東町岩戸寺の猪俣光俊さん(80)が、社団法人日本善行会主催の平成20年度春季善行表彰(自然と文化財愛護)を受賞しました。

猪俣さんは、昭和46年から37年にわたり、文化財愛護少年団の指導を行い、その間、国東町、大分県文化財愛護少年団連絡協議会の会長・顧問を務めてきました。また、現在は市文化財調査委員会会長として、地域に残る文化財の保護活動に尽力されており、その活動が高く評価されての今回の受賞となりました。

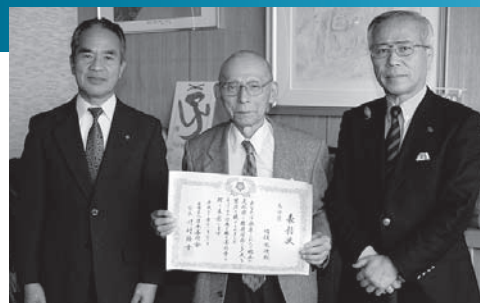

▲12月1日(月)市役所を訪れ、野田侃生市長に報告しました。(左から)高木副市長、猪俣光俊さん、野田市長

手嶋 瑞季さん(安岐中3年)が県知事賞を受賞

第33回大分県「小さな親切」作文コンクール中学生の部で、最優秀賞の県知事賞に手嶋瑞季さん(安岐中3年)の「心からの親切」が選ばれました。また、全日本「小さな親切」作文コンクールでも入選しました。

なお、市内関係者の入賞者は次のとおりです。(敬称略)

小学生の部

大分県教育長賞

西田たかし(武蔵東小3年)

中学生の部

大分県知事賞

手嶋 瑞季(安岐中3年)

大分県議会議長賞

加藤 花菜(安岐中1年)

大分県教育委員長賞

伊藤 優菜(武蔵中1年)

大分県教育長賞

徳丸 大樹(武蔵中2年)

大分県本部会長賞

徳丸 栞(武蔵中1年)

心からの親切(原文のまま)



手嶋 瑞季
「情けは人のためならず」ということわざがあります。人にかけて情けはめぐりめぐって結局自分の元にかえってくる、という意味です。

確かに、人に親切にされると優しい気持ちになり、他の人にも親切にしたいくなります。そうやって親切は人から人へ伝わっていくのでしょうか。

親切は、円満な人間関係をつくるためになくてはならないものです。

しかし、本当に相手のためになる親切をするのはとても難しいことです。

私が小学生のころ、授業で絵を書いたことがあります。自分の絵が早く完成した私は、友達の絵の色塗りを手伝っていました。すると先生は私に、「それは親切にはならないよ。」とおっしゃいました。友達のため、と思って手伝っていた私は、その言葉にショックを受けました。

小学生の私には、自分の行為がなぜ親切にならないのかがわかりませんでした。しかし最近になってやっと感じるようになったことがあります。

親切とは、相手のことを本当に思いやる気持ちのことなのだと思います。友達が課題が終わらず困っているとき、手伝ってあげるの親切でしょうか。課題は、その人に知識や技術を身につけさせるために与えられたもの

です。勝手に手伝わったりすれば、その人からそれらを学ぶ機会や、課題を自力で終わらせることで得られる達成感まで奪ってしまうことになりません。

時には、何もせず見守るといことが親切になる場合もあるのだと思います。

つい何年か前に、自殺しようとして線路にとびこんだ人を助けようとして警察官の方が亡くなる、というできごとがありました。

それは私に衝撃を与えた、今でも心に残っている事件です。

自分の身を犠牲にしてまでも他人のために力を尽くす人がいることに深く感動しました。

規模は違いますが、中心となる感情は人を助けるときも人に親切にするときも同じものだと思います。どちらも何かしてあげたい、人の役に立ちたいという思いから始まっています。

意識して親切なことをしようとする、たいていは空回りしておせっかいになってしまいます。

人に親切にする上で大切なことは、見返りを求めない心をもつことだと思います。何かしてあげたい、と思ったときに自然と行動、それこそが心からの親切なのだと思います。

親切は、する人もされた人も優しい気持ちになる行為です。いつか、知らぬ他人であっても親切にするのが普通である、そんな世の中になればいいなと思います。

「小さな親切」運動国東市支部が全国表彰

平成20年度「小さな親切」運動全国表彰式(11月22日(土)・東京都)で「小さな親切」運動国東市支部(都留俊一郎支部長)が、「小さな親切」運動賞(団体の部)を受賞しました。

同支部は、平成3年に発足した武蔵町支部が、国東市誕生とともに国東市支部として平成19年9月に発足。武蔵町の宣言都市としての精神を市内全域にひろげようと「小さな親切」運動を展開しています。

都留支部長は「これからも、地域の中でお互いが助け合うことで、温かな住みよい地域をつくる「小さな親切」運動を市内に広めていきたい」と話しています。



▲12月16日(火)、野田侃生市長へ報告に訪れた(左から)木戸昌夫副支部長、都留俊一郎支部長、野田市長、綾部静男相談役

★頑張る集落営農⑧★



農政課では高齢化による農業の担い手不足に対応するため、集落営農組織の育成を支援しています。

1. 集落営農組織名

(農)竹田津干拓

代表理事 唯有 幸明

2. 所在地 国東市国見町櫛海

3. 設立年月 平成 18 年 10 月

4. 構成戸数 6 戸

5. 主な経営内容

水稻 1.1ha、麦類 10.2ha、飼料 12.0ha

水稻作業受託 1.2ha、乾燥調製受託 76.5t

6. 集落営農に取り組んで良かったこと

- ・大型機械を借り受け、大規模営農を可能にした。さらにトラクター・乾燥機を新規導入し、農作業の省力化・効率化が可能になったほか、水稻作業受託・乾燥調製受託も可能になった。
- ・農地・水・環境保全向上対策に取り組んで、竹田津干拓周辺の環境美化ができた。
- ・大型機械による基幹作業はオペレーターで行い、草刈り・水管理など補助作業は地主を含めた全員で行い、連帯感が生まれた。

7. 今後の展望、抱負

- ・櫛海だけでなく、国道をはさんだ鬼籠でも農地を集積し、規模拡大を目指すとともに、竹田津地域の農業を保全・継承する。
- ・小麦・裸麦を中心に栽培技術を高め、法人経営の安定化を図りたい。



▲竹田津干拓

集落営農について関心のある方は、お問い合わせください。

問い合わせ

農政課 ☎72-5167 安岐総合支所地域産業課 ☎67-1116
 国見総合支所地域産業課 ☎82-1113 大分県東部振興局農山漁村振興部集落・水田班
 武蔵総合支所地域産業課 ☎68-1115 ☎72-0409

安部文化工業(大分市)が国見町でオリーブを生産

進出協定書に調印

管工事業の安部文化工業株式会社(安部真宏社長、本社大分市)が、オリーブの生産農場を国見町に建設することになり、12月3日(水)、市役所で進出協定の調印式が行われました。

調印式では、千葉英樹県東部振興局長の立ち会いのもと、野田侃生市長と安部社長が協定書に署名し調印しました。

安部社長が「地域の皆さんから信頼と満足が得られる企業であるとともに、地域農業の活性化の一翼を担えるよう努めていきます」とあいさつ。野田市長が「今回の進出決定にたいへん感謝しています。本市では、昨年から新品目としてオリーブの産地化に、県、JAおおいとくにさき地域本部と協力して取り組んでいます。また、11月4日には、JAおおいとくにさき地域本部が県内で初めて「くにさきオリーブ部会」が設立され、今後は、オリーブのブランド化に努めたいと思っています。

今回のオリーブをはじめ、カボスや有機野菜など企業による農業参入が続いていますが、皆さんの力をかりて、市の農業振興を図っていききたい」とあいさつしました。

同社では、「特定法人貸付事業」を利用して来年度から植栽を始め、農業生産法人設立を視野に、3年以内に3ヘクタールまでの拡大を目指します。



▲調印後握手する(左から)千葉英樹県東部振興局長、安部真宏社長、野田市長

小作料の標準額が改定されました

(10a当たり) 国東市の小作料の標準額が下記のとおり改定されましたので、お知らせします。

農地の区分	小作料の標準額	備考
田(圃場整備済)	10,000円	作物は水稻とする
田(その他)	定めない	
畑	定めない	

※左記の金額は、小作料の標準額です。
 ※賃借権を設定する場合は、栽培作物・農地の耕作条件等により、借り手・貸し手の話し合いにより設定してください。

※その他
 農地の賃借権を設定する場合は、農業委員会への届出が必要です。地元の農業委員会にご相談のうえ必要書類を提出してください。

問い合わせ

国東市農業委員会 ☎0978-72-1111 内線255・256

緊急雇用等対策本部を設置

米国発の金融危機に端を発した急速な景気の後退を受けて、県内進出企業の減産に伴う、非正規雇用の大量の契約解除に対応するために、国東市では12月17日(水)、国東市緊急雇用等対策本部(本部長・野田侃生市長)を設置しました。

12月9日(火)から商工観光課内に緊急雇用相談窓口を設置。相談内容に応じて、大分労働局、ハローワーク等への紹介を行っています。



▲緊急雇用等対策本部設置を発表する野田市長

なお、受付時間は、平日の午前8時30分から午後5時30分(祝祭日を除く、月～金)となっています。

問い合わせ

商工観光課 ☎0978-72-1111
内線262・263

具体的な対応策

(1)総合相談窓口の開設

1. 福祉部門の相談に対応するために、年末年始も開設
2. 相談員の増員

(2)住宅の提供及び貸付け

1. 国東市自然休養村「美郷」及び鶴川庁舎宿泊棟を、平成21年3月末まで無償提供
2. 市営住宅(11戸)を入居から最大で一年間、半額の家賃で貸付け

(3)各種労働相談、生活支援金貸付窓口等の紹介、斡旋などで、年末年始も緊急対応できるように、相談窓口を開設しました。

市民病院に整形外科医を派遣を求める要望書を大分大学に提出

国東市民病院(初井真二院長)の整形外科が、平成20年10月から診療休止になっているのを受け、12月24日(水)、野田侃生市長、諸富忠市議会議員、木戸昌夫市区長会長が大分大学医学部を訪れ、国東市民病院への整形外科医師の派遣を要望しました。

野田市長が「整形外科は受診者が多く、子どもから高齢者まで多くの市民が不安を感じています。市としても市民病院の医療充実に最大限の努力をする覚悟ですので、医師の派遣をお願いします」と要望書を手渡しました。

また、諸富議長が、12月定例会で可決された「国東市民病院への整形外科医師の派遣を求める決議」による要望書を、木戸会長が、市区長会長、小串巖市老人クラブ連合会長、本多ノリ子市地域婦人団体連合会長の連名の嘆願書を手渡しました。



第3回 国東市駅伝競走大会を開催します

日 時	平成21年2月1日(日)	スタート	伊美小学校前	午前11時
	開会式(伊美小学校)	フィニッシュ	ペトロカスイ岐部前	午前11時20分
コース	午前10時30分	再スタート	富来開運橋	午後0時15分
	スタート 午前11時	フィニッシュ	安岐総合支所	午後1時22分
	16区間 26.10km	閉会式	安岐コミュニティ広場	

お願い 市内17チーム272人が参加します。力走する選手のみなさんへ、応援をよろしくお願いいたします。車での移動・伴走しながらの応援は、絶対におやめください。

第6回 くにさき生涯学習フェスタ -みんなで学び、みんなで参加-

日 時 2月14日(土) 午後0時30分～ **場 所** アストくにさき
内 容 各種表彰、各講座修了証書授与、意見・体験発表、団体発表
展示ブースでは、生徒・児童等の作品展示を行います。様々な体験コーナーも予定しています。

主 催 くにさき生涯学習フェスタ実行委員会

問い合わせ

国東市教育委員会生涯学習課

☎0978-72-2121

まちの話 題

青山映信さん「ちよるちよる音頭」の額を寄贈 12月1日(月)

国見公民大学伊美・櫛海両書道教室で講師を務める青山映信さん(豊後高田市夷)から、自ら書いた「ちよるちよる音頭」の歌詞の額を、国見生涯学習センターみんなんかんに寄贈していただきました。

この書は、大分市のアートプラザで開催された個展に出展されたもので、210センチ×60センチ、みんなんかん1階ロビーに展示されています。

青山映信さん▶

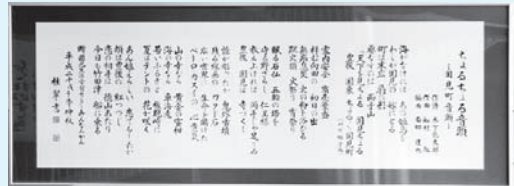

保育園児が餅つきで老人クラブと交流 12月17日(水)・国東町 南部保育園

この餅つきは、同園が行っている世代間交流の一環で、興導寺老人クラブ(石丸義則会長)の皆さんと一緒に正月前に行われています。

今回は、千本杵を使った餅つきを体験。おじいちゃんとおばあちゃんと一緒に「よいしょ!よいしょ!」と餅つきを楽しんだ子どもたちは、つきたてのお餅をおいしそうにほおばっていました。

みんなで息を合わせて、千本杵を使って餅つきに挑戦▶



子ども教室でしめ縄づくりに挑戦!

12月10日(水)・武蔵中央公民館

青少年健全育成市民会議武蔵支部主催の教室には、武蔵町内の小学生58人が参加。お正月に家で飾るしめ縄を、藁の状態から編んで作りました。

低学年の子も指導者のおじいちゃん・おばあちゃんに手伝ってもらいながら、立派なしめ縄飾りができました。

2月の教室では、今回の経験を活かして「わらじ」を作る予定です。



観光ボランティアガイド養成講習会

国東市観光協会主催のこの講習会は、昨年5月から月1回のペースで開催され、現在10人の受講生が市内の観光名所を実際に巡りながら実地研修を行っています。

今後は、ガイドの仕方の講座や豊後高田市での研修等を予定しており、受講生の皆さんは『観光ボランティアガイド』として、国東市を訪れる観光客に国東の魅力を伝えたいと研修に励んでいます。



大聖寺跡五輪塔群(国東町来浦)で研修する受講生の皆さん▲

慶応大学柔道部が国東高校と交流会

12月5日(金)・国東高校

慶応義塾大学柔道部の皆さん15人が、国東高校柔道部員と試合やけいこで交流を深めました。

同大学創立150周年を記念し、創立者の福沢諭吉ゆかりの地を巡る九州遠征の一環で、国東高校の生徒や、東京や大阪からかけつけた同大学柔道部OBらが見守るなか、対抗試合や練習など約2時間一緒に汗を流しました。

朝飛大師範は、「これを機会に、交流を深めたいとおもいます」と話しています。



転倒予防教室を開催

12月12日(金)・安岐町恒清公民館

恒清区と恒清老人クラブの皆さん35人が参加。講師に国東市民病院の理学療法士中村晋也さんを招いて、転倒防止のためのストレッチの仕方や、筋肉増強のポイントなどを学びました。

宮川義晴区長は「転倒による骨折で寝たきりにならないように、この教室を開きました。皆さんに健康で長生きしてもらいたいです」と話しています。



平成20年度国見町近郊卓球大会

11月24日(月)・国見B&G海洋センター

各クラス優勝者は次のとおりです(敬称略)

- 一般男子 A級・猪俣直希(国見中) B級・梶原一平(国見中)
- 一般女子 A級・江藤優(国東高校双国校) B級・菊池舞(国見中)
- ダブルス 男子・猪俣直希、梶原一平(国見中)
- 女子・丸小野重子、山口栄子(国見クラブ)
- 混合・岡田哲明(安岐クラブ)、山口栄子(国見クラブ)

レクリエーション

- I部・土谷華子(竹田津クラブ)
- II部・行平功一(ダイヘンテック)

- 小学生 A級・木村慎司 B級・三重野紘司 C級・高木頼希(いずれも竹田津小)



国東高校 安松春香さんが国際柔道大会で優勝・一丸直生さんが、全国ロボット相撲で準優勝を報告

国東高校柔道部の安松春香さん(2年)が、第3回ロシア・チャレンジ国際柔道大会(12月16日・サンクトペテルブルグ)に日本代表(57キロ級)として出場。日本代表チームは優勝し、安松さんも1勝1分けと優勝に貢献しました。

また、第20回全日本ロボット相撲全国大会(12月21日・東京都両国国技館)に、一丸直生さん(3年)が補助員の吉部智さん(2年)と「黒津崎Ⅲ」で出場し、自立型部門で準優勝しました。同校としては、昨年の優勝に続き好成績を取めました。



▲12月24日(水)市役所に報告に訪れた(左から)吉部智さん、一丸直生さん、野田市長、安松春香さん、吉崎正利校長

こころをつなぐまちづくり

人権シリーズ vol.32



人権教育モデル地区の取り組み

武蔵町は、平成19年度から各行政区に人権教育担当者を設置してもらって区民が楽しくふれ合い、懇親を深める事業を実施しています。世代を超えて交流すること、そして、たくさんの人を知ったり自分を知ってもらったりすることは、人権を大切にして共に生きていこうとする地域集団ができるかと考えています。これは人権を尊重する社会づくりの基礎になることだと思います。

平成19年度モデル地区の取り組みは、
 ・糸原地区 「歩こう会」
 ・古市地区「公民館まつり」



▲小城地区



▲丸小野下地区



▲三井寺地区

・麻田下地区 「人権の花づくり」
 でした。今年度もつづけています。
 今年度、新たにモデル地区となり、11月までに終えたところは、

・丸小野上地区 「丸ちゃん運動会」
 ・丸小野下地区 「ふれあい研修旅行」
 ・小城地区 「納涼花火盆踊り大会」
 ・志和利地区 「グラウンドゴルフ」
 ・三井寺地区 「ふれ合い運動会」
 です。



▲志和利地区



▲丸小野上地区

十数年前から取り組んでいる地区がほとんどです。人権という観点で一層盛んになることを願っています。

国東市
 教育委員会 武蔵分室
 平野正義

さかせよう“人権の花” 竹田津小学校で人権の花運動感謝状贈呈式

昨年5月に「人権の花」運動実施校に指定され、花の栽培などを通して人権の大切さを学んだ竹田津小学校で、11月26日(水)に「人権の花」運動感謝状贈呈式が行われました。

式には、全校児童や幼稚園児、地域の高齢者や保護者が出席し、野田侃生市長から箕迫拓海くん(6年)に、感謝状が贈られました。児童を代表して箕迫くんが「命を大切にすることの大切さを学びました。次に花を植えるときにも今回のことを思い出したいです」とあいさつし、児童全員でこれまでの取り組みについて発表しました。



贈呈式の後、一年間育てた花の種とメッセージを付けた紙風船約260個を一斉に飛ばしました(同校グラウンド)▲

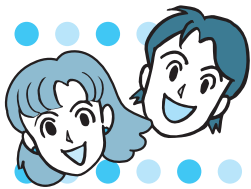

こんにちは! 男女共同参画係です

新しい年になりました。本年もどうぞよろしくお願い致します。

第3回「彼と彼女のハッピーライフ講座」-男女共同参画学習会-を計画しました。ご自身にとって、とても良い経験ができます。そして自分の将来にきっと役に立ちます。内容は今回、**お楽しみ企画**としています。ワクワク、ドキドキ、ポカポカな気持ちになります。ぜひ、ご参加ください。

第3回 「彼と彼女のハッピーライフ講座-男女共同参画学習会-」



未婚の男性、女性体験企画

- ☆目をすまして聴いてみよう
- ☆眼を閉じて触れてみよう
- ☆心に残る感動体験が…
- ☆じつは今回**サプライズ企画**です
- ☆参画を男性・女性で学ぼう
- ☆ティ~タイムがあります。お楽しみに!

参画のお話は
佐藤敬子さんの
第2弾です



将来のご自分やご家族のために
家庭での参画をめざしましょう!!

と き：2月15日(日) 午後1:00から4:30まで

と ころ：いこいの村国東 2F 富貴の間

受講者：未婚の男性・女性、各15名ずつ計30名
※市内在住、または市内で仕事をしている方

年 齢：年齢は問いません

参加費：無料です

申込期限 2月10日(火)まで

申込先

国東市人権・同和対策課 男女共同参画係
☎0978-72-9001(内線22)

☆ 話 題 ☆

12月9日(火)、大分市アイネスで内閣府男女共同参画局推進課長、塚崎裕子氏の講演会があり、女性団体連絡協議会役員と市職員10人が参加しました。男女共同参画の国の施策や動向、また全国の地域での取り組みについてお話を聴きました。併せてアイネス所長から県の取り組みについて伺い、市の男女共同参画社会の実現に向けて、思いをあらたにする講演でした。



むさしカルティバル2009

假屋崎省吾 フラワーデモンストレーション & トークショー

日 時 2月22日(日) 午後1時~

会 場 武蔵中央公民館セントラルホール

入場料(全席自由) 一般2,000円・高校生以下1,000円(当日500円増し)

※1月13日(火)から、次のプレイガイドで入場券を発売します。

プレイガイド

武蔵中央公民館・武蔵図書館・武蔵町婦人団体連絡協議会
みんなかん・国東中央公民館・安岐中央公民館



主催 国東市・国東市教育委員会

問い合わせ 武蔵中央公民館

☎0978-68-0094



新着図書のご案内

国見図書館

「月と農業 LA LUNA 中南米農民の有機農法と暮らしの技術」

ハイロ・レストレポ・リベラ(著)

月が地球や生命に影響を及ぼしていることは、なんとなく知っているが、具体的なことは知らないし、ましてや、その活用方法を知る人は少ないのでは？

本書で紹介されている中南米の人々は、毎日、耕しながら研究し、実習しつつ、月、地球、自分の家と生活の中で必要なものを見分け活用しているのだそう。例えば“月が膨らんでいくときに播種する。ただし地下に育つ野菜は満月後3日から”とか、“建築用の木材の伐採は、満月から3日目から18夜から下弦の月までに行う”等々。他にも“へー？”と言ってしまいそうな事ばかりが紹介されています。これらには皆、“なるほど！”と思ってしまう理由があるのです。農業を違った角度から研究してください。

くにさき図書館

「俺だって子供だ！」

宮藤官九郎(著)

人気脚本家で自称「子供が苦手」の宮藤さん家に結婚十年目にして赤ちゃんがやってきたからさあ大変！愛娘かんぱちゃん(愛称)と新米パパの悪戦苦闘の日々が始まりました。お風呂に入れては号泣され、高熱のため泣き叫ぶ娘を抱いては夜の病院へ駆け込み、育児グッズの多様さに目を見張り、離乳食に舌鼓をうつ。いつしかパパの気持ちも「やっぱ子供ってめんどくせえ！」から「やばい、今、可愛さのピーク！」へと変わっていきます。

今まで母親の書いた育児エッセイはたくさん出版されていますが、父親目線で書かれたものは意外と少ないと思います。宮藤さん独特のユーモアと優しさあふれるこの本を読んでいると、知らず知らずのうちにみんながかんぱちゃんのファンになってしまうのでは？かんぱちゃんが3歳になったところでこのエッセイは終わっていますが、この後の成長もぜひ一緒に見守りたい！と思わせてくれる1冊です。

武蔵図書館

「『人はみな、自由』世界人権宣言～地球上のすべてのひとのために～」

中川ひろたか(訳)

みなさんは「世界人権宣言」を知っていますか？1948年12月10日に、2つの世界的な戦争を二度と起こさないため、世界が平和であるために、お互いを自分と同じ人間と認め、権利を大切にしようという意見の下、パリでの国際連合の総会で採択(さいたく)されました。

私たちは生まれながらにして自由で平等であり、世界中のどの大人も子供も同じ権利をもっています。

第1条 ひとはみな、自由です。自由に考え、自由に感じていい。

第3条 この世に生まれた、わたしたちは、どこまでも生きていい。どこまでも自由に、どこまでも幸せに、生きていい。

第4条 この地球に生きているわたしたち。みんな同じ人間。だれかを奴隷(どれい)にしてはならないし、だれかの奴隷にならなくていい。(一部抜粋)

など全部で30条からなっています。こうした権利こそが私達を人間たらしめているのであり誰もその権利を奪うことはできません。

争いの絶えない今だからこそ、この宣言の尊さを家族みんなを考えて欲しいと思いました。とてもオススメの1冊です。

安岐図書館

「黒グルミのからのなかに」

ミュリエル・マンゴー

「死神」が登場する絵本は何度も読んだことがあります。どれも、お迎えに来てしまった死神にお引取り願おうと知恵をしぼる話でした。ところが、この「黒グルミ」は違うのです。

主人公の少年は、母親を連れに来た死神を黒いグルミの中にとじこめてしまいます。そのとたん、世の中から死がなくなって、魚を採ることも、穀物を刈り取ることもできなくなって、「命がまわらなくなって」しまいます。母親にも、命のおわりをみとめることの大切さを説かれ、少年は死神を救出すべく旅へ…そして最後には…？

「死」の持つ意味を考えさせてくれる絵本。小学生の読み聞かせにもおすすめです。



LIBRARY NEWS



開館時間 午前10時～午後6時

図書館カレンダー 1月

日	月	火	水	木	金	土
				1	2	3
4	5	6	7	8	9	10
11	12	13	14	15	16	17
18	19	20	21	22	23	24
25	26	27	28	29	30	31

■は休館日。30日(金)は資料整理のため休館です。

図書館行事のご案内

◇国見図書館

おはなしひろば

10日(土) 午前9時30分～

24日(土) 午前9時30分～ 竹田津出張所

◇くにさき図書館

おはなし会

11日(日) 午前10時30分～

24日(土) 午後2時～

◇武蔵図書館

おはなしのへや

7・14・21・28日(水) 午後3時30分～

移動図書館

15日(木) 午後1時30分～2時 吉広地区

22日(木) 午後1時～1時30分 武蔵西小学校

◇安岐図書館

ひまわりの部屋

10日(土) 午前10時30分～

問い合わせ

国見図書館 ☎0978(82)1585

くにさき図書館 ☎0978(72)3500

武蔵図書館 ☎0978(69)0946

安岐図書館 ☎0978(67)3551



冬の感染症、流行り始めています、ご注意を!

今年もノロウイルス(感染性胃腸炎の主な原因のひとつ)の感染が県内でも報告されてきています。

ノロウイルスとは

乳幼児から成人まで幅広い年齢層に感染性胃腸炎をおこすウイルスです。年間を通じて発生していますが、特に冬に多発します。

どうやって感染するの?

ノロウイルスに感染した人の嘔吐物や便に触れたあと、十分に手洗いを行わずウイルスが手に付いたまま調理をしたりすることで感染します。また、二枚貝などの食品から感染する場合があります。

感染するとどうなるの?

ウイルスが体内に取り込まれてから発症するまでの時間は24~48時間です。主な症状は、下痢、吐き気、嘔吐、腹痛、発熱などで通常3日以内に回復しますが、特別な治療法はなく対症療法が行われます。ウイルスは感染してから1週間程度糞便中に排泄され続けます。

高齢者では嘔吐物が誤って気管に入り、誤嚥性肺炎を起こしたり、ノドに詰まって窒息することがあるので注意が必要です。感染しても症状が出ない人もいますが、糞便にはウイルスが排泄されています。

どうすれば予防できるの?

- ①調理前、食事の前やトイレのあとには十分手洗いをしましょう。
- ②食品を加熱する場合は、中心温度が85℃以上で1分以上の加熱をしましょう。
- ③塩素系漂白剤による消毒が有効です。



子育てスマイルひろば



何でも話せる場、
いろいろな
考え方を
学べる場...です。

みんなで悩みを
共有でき、
自分ひとりじゃない
と思える場...です。



~Nobody's Perfectプログラム参加のお誘い~

完璧な親も子どももいません。Nobody's Perfect(ノーバディズ・パーフェクト)プログラムは、0歳から就学前のお子さんを育てている親が対象で、日頃感じている悩みや関心のあることをグループで語り合い、自分にあった子育ての仕方を見つけるしていくものです。国東市では、カナダ生まれのこのプログラムを取り入れた「子育てスマイルひろば」を開催します。みんなで一緒に語り合いませんか。ご参加お待ちしております。

開催日時	回	月日	曜日	時間	会場
	1	1月20日	(火)	10:00~12:00 (受付時間) 9:45~10:00	国東保健センター 国東町田深297-12 ☎0978-73-2450
	2	1月27日	(火)		
	3	2月4日	(水)		
	4	2月13日	(金)		
	5	2月20日	(金)		
	6	2月27日	(金)		



- 《対象》0歳~就学前(5歳)のお子さんがいる親で6回参加可能な方
- 《募集人数》先着10名
- 《参加費》無料(ただし、参加者のお茶菓子代として初回に500円いただきます。)
- 《保育》0歳~就学前(5歳)のお子さんを別室にて保育します。
ミルク・おむつ・着替え・ゴミ袋等、その他必要なものがあればお持ちください。
- 《進行》NPファシリテーター 疋田利恵、小俣幸

~申し込み・お問い合わせ(1月15日(木)までをお願いします。)~

国東保健センター母子担当保健師まで ☎0978-73-2450 FAX.0978-73-2451



※次回は、武蔵保健福祉センターで5月~6月頃に開催予定です。

ひとのうごき (11月30日現在)

男	16,136	(△36)
女	17,680	(△21)
計	33,816	(△57)
世帯数	13,753	世帯 (△31)

1月の納税

- 住民税(4期)
- 国民健康保険税(10期)
- 介護保険料(8期)
- 長寿医療保険料(7期)
- (後期高齢者医療保険料)

納期限は2月2日(月)
 問い合わせ 税務課
 ☎0978(72)5162

福祉

自立支援医療を
ご存知ですか

各種自立支援医療の認定を受けるためには申請手続きが必要で、いざれかに該当すると思われる方は、担当医にご相談のうえ申請してください。

更生医療

18歳以上の身体障がい者の方が、障がいの程度を軽くしたり、取り除いたり、または進行を防ぐことが可能な場合、その医療費を助成する制度です。(所得による制限等があります)

育成医療

身体に障がい又は疾患があり、そのまま放置すると将来一定の障がいを残すと認められる18歳未満の方で、手術などの外科的な治療により、その症状が軽くなり日常生活が容易にできるようになると認められる場合に、その医療費を助成する

制度です。(所得による制限等があります)

精神障がい者通院医療費

統合失調症、精神作用物質による急性中毒症又はその依存症、知的障がい、精神病質、その他の精神疾患を有する人で、精神医療を継続的に要する程度の病状にある方が、通院により治療を受ける場合、その医療費を助成する制度です。(所得による制限等があります)

問 国東市福祉事務所 障がい福祉係

☎0978-72-5164

「特別慰労品」贈呈の受付が終了します

締め切りは平成21年3月31日です。

外地からの引揚者(引揚者)・恩給などを受けてない旧軍人の方(恩給欠格者)・シベリアなどで強制抑留された方(戦後強制抑留者)に『特別慰労品』を贈呈します。(ご本人からの請求に

基づいて贈呈され、ご遺族の方からの請求は出来ません。

「引揚者」は、終戦の日まで引き続き1年以上外地で生活して戦後引き上げしてきた家族全員が対象です。過去に内閣総理大臣名の書状等を受けた方、書状を受ける資格があったにもかかわらず、請求されていない方も対象です。

請求書は、国東市福祉事務所又は各総合支所地域市民健康課介護福祉係の窓口においてあります。

なお、資格要件などは、独立行政法人平和祈念事業特別基金までお問い合わせください。

☎0120-234-933

(月)金、9時15分～

17時15分 土日祝日休

ホームページ

http://www.heiwa.go.jp

問 国東市福祉事務所

福祉対策課総務係

☎0978-72-5164

問 国見総合支所 地域市民健康課介護福祉係

☎0978-82-1112

問 武蔵総合支所

地域市民健康課介護福祉係

☎0978-68-1112

問 安岐総合支所

地域市民健康課介護福祉係

☎0978-67-1114

大分県母子家庭等
就業自立支援センター

巡回相談

母子寡婦家庭の皆さんの就職活動や仕事に関する悩みにお答えします。

日時 1月20日(火)

午前10時～午後4時

場所

アストくにさき 中会議室

事前予約制です。相談を希望される方は国東市福祉事務所家庭福祉係(☎0978-72-5164)までご連絡ください。

問 大分県少子化対策課

☎097-506-2704

福祉講演会

「障がいがある方の普通の暮らしを目指して」

日時・場所

1日目 1月10日(土)

午後2時～5時

安岐町瀬戸田「浄国寺」

2日目 1月11日(日)

午前10時～午後1時

アストくにさきマルチホール

講師 寺谷隆子氏(山梨県立大学人間福祉学部コミュニティ学科教授)・宗像ハツ

ミ氏(JHC秋桜施設長)・西根博貴氏(JHC大山指導員、精神保健福祉士)

入場料 無料

問 障がい者サポートセンター

三角ベース

☎0978-64-7533

催し

弥生のムラの
年中行事「七日正月」

近年薄れつつある国東地域の豊かな伝統行事を、親しみのある参加・体験型の催し

しとして七日正月を開催します。

日時 1月12日(月)

午後1時～4時 ※雨天の場合も実施(二部内容変更)

場所 弥生のムラ 国東市歴史体験学習館

内容 お正月を楽しもう！(たこあげ・はねつき)・古代びなをつくりましょう！「七草がゆ」を食べて元気になろう！

◎弥生のムラ
国東市歴史体験学習館
☎0978-7212677

修正鬼会(岩戸寺) 期日変更のお知らせ

修正鬼会は、成仏寺(旧暦1月5日)と岩戸寺(旧暦1月7日)で隔年交代に行われており、今年は、岩戸寺で開催されます。

今年の旧暦1月7日は、2月1日(日)となりますが、開催日は、1月31日(土)となります。

◎弥生のムラ
☎0978-7212677

ちよこつとい旅してみませんか

国東市内で行われる「ミニツアー」に参加しませんか！(最小催行人員3人)

参加希望の方は国東市観光協会までお電話でお申込みください。

「ちよこつとい旅」のパンフレットは、大分県内のJR各駅構内に設置しています。

◎安岐郷の酒蔵と三浦梅園の里を訪ねて
開催日 2月14日(土)

集合場所 大分空港到着ロビー案内所前
集合時間 午前10時
所要時間 約4時間30分
料金 大人 3000円 小人 3000円

申込締切 催行日の3日前まで

◎富来路(とみくじ)当選まいりと文殊仙寺ミニトレッキング

開催日 3月14日(土)
集合場所 大分空港到着ロビー案内所前

集合時間 午前10時
所要時間 約5時間
料金 大人 3500円 小人 3500円

申込締切 催行日の3日前まで

◎国東市観光協会
☎0978-7215168

県立先哲資料館冬季企画展 おおいたの博物館

国東市歴史体験学習館、

三浦梅園資料館は、大分県先哲資料館(大分市)の冬季企画展「おおいたの博物館」に共催参加しています。

是非お誘い合わせてご覧ください。

展示期間 2月1日(日)まで
開館時間 午前9時～午後5時

休館日 祝日を除く月曜日、1月13日(火)
入場料 無料

◎大分県立先哲資料館
☎0971-54619380

募集

国東市民病院の職員を募集します

職種・募集人員 理学療法士(1名)
条件 免許保持者及び平成20年度実施の試験で免許取得見込みの方

年齢制限 25歳以下(昭和58年4月2日以降に出生した方)
採用予定日 平成21年4月1日

募集要項 申込書(申込書は当院ホームページよりダウンロードできます。又は市販の履歴書(写真付)でも可能です。)

締切 1月22日(木)午後5時(郵送)

の場合は1月22日までの消印有効)

試験日・会場 2月3日(火) 国東市民病院

試験内容 作文・口述試験・健康診断

◎臨時職員
職種・募集人員 視能訓練士(1名)・看護師(若干名)・看護助手(若干名)

条件 視能訓練士及び看護師は免許保持者

採用予定日 視能訓練士 2月1日
看護師・看護助手 4月1日

募集要項 申込書(申込書は当院ホームページよりダウンロードできます。又は市販の履歴書(写真付)でも可能です。)

締切 1月22日(木)午後5時(郵送の場合は1月22日までの消印有効)

試験日・会場 視能訓練士 1月26日(月)
国東市民病院

試験内容 看護師・看護助手 2月3日(火) 国東市民病院
口述試験

◎国東市民病院管理課
☎0978-6711211

お知らせ

国東市民病院巡回診療のお知らせ

現在、市民病院では、市内の無医地区を対象に巡回診療を実施しています。

病院から、医師・看護師が巡回スタッフとして派遣されます。

近くで、安心して診療が受けられますので、お気軽にご利用ください。

なお、平成21年4月以降も巡回健診は実施されます。

対象地区	竹田津地区	岩戸寺地区	朝来地区	西武蔵地区
診療場所	竹田津改善センター	長野地区改善センター	中野公民館	梅園の里コミュニティセンター
診療開始時刻	午後1時30分			
診療日	1月7日(水)	1月14日(水)	1月5日(月)	1月9日(金)
	1月21日(水)			
	2月4日(水)	2月25日(水)	2月2日(月)	2月6日(金)
	2月18日(水)			
	3月4日(水)	3月25日(水)	3月2日(月)	3月6日(金)

☎国東市民病院医事課
0978-67-1211

就学援助費の申請受付を行います

お子さんに教育を受けさせる上で経済的に困っている方々に、学用品費・新入学用品費・修学旅行費・給食費などの一部を援助します。

対象

- (1)生活保護法の適用が受けられなくなった世帯や市民税の非課税世帯、あるいは保護者の職業が不安定で生活が困窮している世帯。
- (2)諸般の理由により、収入が少なくなり、就学が困難と認められる世帯。

申請期限及び方法

- (1)学校または市教育委員会学校教育課で受給申請書を受け取り、必要事項を記入の上、2月13日(金)までに学校に提出してください。
- (2)現在すでに受給されている方も申請してください。
- (3)今年から小学校に入学されるお子さんの保護者は、入学する学校を通じて申請をしてください。

☎国東市教育委員会
学校教育課

0978-73-0066

**ハイテクニュータウン
向陽台
宅地好評分譲中！
モデル住宅販売価格**

2,473万円

宅地 販売価格497万円

918万円 ※坪単価

5万9千円のキャンペーン

価格をご用意しています。

区画面積

262.56㎡(79.42坪) / 405.26㎡(122.59坪)

申込受付 物件は先着順受付です。

販売済みの場合があります。あらかじめご了承ください。

☎大分県住宅供給公社
向陽台販売事務所

0978-68-0886

(土・日)も受付・相談をお受けしています。

ホームページ

http://www.oita-jkk.jp

相談

行政相談

日時 2月4日(水)
午前10時～正午

場所 アストくにさき 小会議室

武蔵中央公民館 相談室

☎大分行政評価事務所

097-532-3715

☎総務課行政係

1・2月の休日在宅当番医

月日	病院名	所在地	電話番号
1月11日	はるかぜ醫院	国見町大熊毛	89-9414
	あさひクリニック	国東町綱井	72-0365
1月12日	堀田医院	国見町伊美	82-0490
	家近泌尿器科医院	武蔵町古市	68-0144
1月18日	末綱クリニック	国東町田深	72-0433
	メープル尽クリニック	安岐町下原	67-2800
1月25日	松木医院	国東町岩屋	72-0345
	定村内科医院	安岐町塩屋	67-2127
2月1日	富来K.クリニック	国東町富来浦	73-3010
	あおぞら病院	国東町小原	72-0455
2月8日	堀田医院	国見町伊美	82-0490
	朝倉内科医院	安岐町中園	67-2012

1・2月の休日歯科当番医

月日	病院名	所在地	電話番号
1月11日	栗林歯科医院	国東町鶴川	72-0038
1月12日	ざいぜん歯科	国東町小原	72-1042
1月18日	岸本歯科診療所	国東町鶴川	72-0206
1月25日	清末歯科医院	国東町富来浦	74-0102
2月1日	アキモト歯科医院	安岐町西本	67-2677
2月8日	福永歯科医院	国東町鶴川	72-2838

*休日当番医は変更になることがありますので、電話でご確認のうえ受診してください。
国東市民病院(安岐町下原 ☎67-1211)・あおぞら病院(国東町小原 ☎72-0455)は救急指定病院ですので、休日・夜間でも急患を受け付けています。

求人情報

市内で働きませんか？
従業員を募集中です。

◆クリエイションボックス

(株)野菜の集荷、配送業務

◆福田産婦人科内科医院

(医療事務) ◆ホームセン

ターナカシマ(園芸売場担

当) ◆タキグチ商事(土木、配管工) ◆(株)ウイ

ルハーツ(カメラ・プリンター

の組立、検査業務) ◆江崎

物産(株)惣菜調理人) ◆(有)西

部ガードシステム(警備員)

◆ウエルハウスしらすさぎ

☎0978-72-1111
内線211

(介護職員) ◆(株)松ニマツタケ(一般事務) ◆佐藤建設(株)

(土木施工管理技士(二級) ◆(株)藤藤組(土木施工管理技術

者、道路舗装監督) ◆むさし

整形外科医院(看護師、介護

福祉士) ◆堀田医院(理学

療法士) ◆みなとタクシー

(株)タクシー乗務員) ◆ヤマ

エレンタリース(株)(レンタ

カー乗務員) ◆(株)大分エア

ポートバス(貸切バス運転

手) ◆麻田建設(有)(移動式

クレーン運転士、土木施工

管理技術者) ◆(株)シヨッピ

ングプラザエース(販売) ◆

鹿島税理士事務所(事務員)

◆国東中央クリニック(介

護職員、看護師、清掃・営

繕) ◆末綱クリニック(作

業療法士、理学療法士) ◆

(有)居酒屋華乃屋(ホールス

タツ) ◆杵築国東合同タ

クシー(株)(タクシー運転手)

◆安岐の郷(栄養士又は管

理栄養士)

以上の求人は12月22日現

在の国東市関係の一部です。

他にも多くの求人があります。

詳しくは左記までお問

い合わせいただくか、直接

相談室までお越しください。

☎別府公共職業安定所

国東地域職業相談室

0978-72-10952

お悔やみ申し上げます (敬称略)

11月

21日 国東町富来浦 小田 保 (89)
 22日 国見町岐部 古河 俊夫 (83)
 国東町鶴川 猪部 晋一 (74)
 23日 安岐町下原 松矢 美代 (107)
 国見町野田 吉田 寿弘 (73)
 国東町田深 松林 清 (87)
 国東町小原 山田 芳子 (97)
 国見町中 桐畑 和彦 (81)
 24日 国東町鶴川 櫻木 久美 (100)
 25日 武蔵町系原 宮下 ミユキ (81)
 26日 国東町浜 山本 ヤチエ (90)
 27日 国東町深江 安丸 フジノ (91)
 29日 国見町向田 山口 勝 (91)
 武蔵町系原 古林 芳教 (79)

12月

8日 武蔵町吉広 巴田 政利 (53)
 国東町治郎丸 清原 エツ (89)
 武蔵町手野 竹内 英子 (75)
 9日 安岐町大添 中野 トシエ (98)
 国東町富来浦 指原 キクエ (96)
 国東町小原 松木 フミエ (93)
 国東町深江 霍田 歌子 (78)
 国東町治郎丸 岸本 ユミエ (92)
 10日 安岐町西本 工藤 アヤ子 (93)
 国東町東堅来 岐部 廣海 (93)
 12日 武蔵町古市 末廣 サツキ (92)
 14日 国見町竹田津 津崎 キヌコ (91)
 国東町小原 松木 一利 (82)
 安岐町成久 高橋 雄男 (86)
 安岐町朝来 中野 久子 (82)
 15日 武蔵町内田 田邊 ヨシエ (96)
 安岐町掛樋 森崎 良行 (72)
 16日 安岐町吉松 後藤 サキエ (95)
 国東町横手 小陽 明 (82)
 17日 武蔵町古市 藤川 義男 (83)
 安岐町系永 平山 トメコ (92)
 国東町重藤 神田 トミ (95)
 18日 国見町向田 重光 淑子 (82)
 国見町小熊毛 村上 ツイ (95)
 国見町竹田津 竹田津 節夫 (94)
 安岐町瀬戸田 清末 敏夫 (77)
 19日 武蔵町三井寺 相部 フミエ (82)
 20日 武蔵町古市 藤川 カズエ (91)

11月21日～12月20日までの届出分

お誕生おめでとう! (敬称略)

11月

13日 安岐町下原 又野 真穂 (宏・真由美)
 18日 国東町田深 三浦 花音 (秀治・志乃)
 19日 武蔵町手野 長松 優生 (伸次・博美)
 25日 国東町富来浦 日浦 慶至 (康就・裕子)
 安岐町瀬戸田 大津 夢菜 (孝一・琴美)
 26日 武蔵町古市 高木 蒼空 (勝章・麻衣)

12月

1日 国東町富来浦 上野 心彩 (佑樹・愛)
 6日 武蔵町池ノ内 徳丸 聖人 (寿文・陽子)
 8日 国東町綱井 バーレント未知 (ランディ・幸子)
 10日 武蔵町系原 坂本 柚葉 (正一・美沙子)
 13日 武蔵町池ノ内 宮園 こはく (仁・美加)
 16日 国見町伊美 江本 達稀 (伊織・智子)
 17日 武蔵町狭間 糸永 愛美 (洋一・裕子)

()内は保護者の名前/11月21日～12月20日までの届出分

※「お誕生おめでとう!」「お悔やみ申し上げます」のコーナーについては、掲載希望の申し出のあった方を掲載しています。

国東市営(公営)住宅入居者募集



入居者資格

- 現に同居し、又は同居しようとする親族があること(高齢者・障がい者等は1人でも入居可)
- 現に住宅に困窮していることが明らかであること
- 県民税または市町村民税、公営住宅使用料等を滞納していないこと
- 条例で定める基準の収入であること

申込手続

入居を希望される方は、印鑑持参の上、住民票、所得額証明書及び納税証明書などの必要書類を揃えて、1月6日(火)から19日(月)までに国東市役所建設課又は各総合支所地域建設課へお越しのうえ、お申込みください。

入居可能日 2月1日(日) ※県営住宅は3月1日(日)

その他

入居資格のある申込者が複数あり、住宅困窮度が定めがたい場合は、抽選とします。

抽選会及び説明会は、1月20日(火)午後1時30分から国東市役所で行います。

入居者資格等詳細については、下記までお問い合わせください。

問い合わせ

建設課住宅係 ☎0978(72)5169 内線277
 国見総合支所地域建設課 ☎0978(82)1114 内線213

住宅名	戸数	部屋番号	間取	家賃(円)
八坂	1	1B-1-2号	3K	11,500～19,000
大熊毛	2	2B-1-2号 2B-1-3号	3DK	10,900～18,100
花開	1	C棟	3LDK	45,000
夢開	1	B棟	3LDK	45,000
県営国見住宅	2	2A1-103号 2A1-304号	3DK	21,700～35,900
重藤	1	2-2号	4K	14,900～24,700
小原	1	7-6号	3LDK	20,900～34,700
武蔵グリーンヒル	1	53-2号	2LDK	21,400～35,400
	4	1-3号・1-5号 1-8号・2-9号	3LDK	46,000
武溪	2	C棟・D棟	4LDK	51,000
日向	4	6-2号・6-3号 6-5号・7-4号	3LDK	44,000
上楯	1	25号	3DK	15,700～26,000

武蔵総合支所地域建設課 ☎0978(68)1972 内線44
 安岐総合支所地域建設課 ☎0978(67)1119 内線243

新ガッツだ おまかせくん!

小学校編

作 ロナウジーニョ太郎

No.34

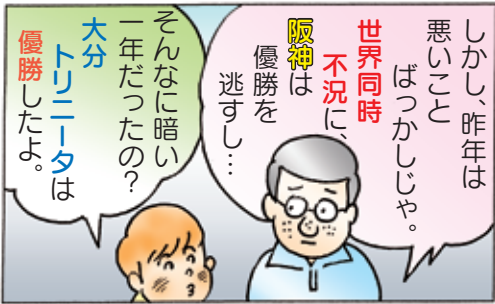

くにさきの文化財

国東町安国寺

「木造伝足利尊氏坐像」

県有形文化財

国東町の安国寺は、国家安泰の祈願と元寇以来の戦死者を供養するため、足利尊氏が全国68カ所に建立した安国寺の1つです。
寺伝によれば、「木造伝足利尊氏坐像」は尊氏公存命中に製作され、京都山科の地藏寺に安置されていました。尊氏公としては、日本最古といわれ、等身大、寄木造りの木造です。威容厳然で堂々としており、尊氏公の性格がよく表れています。
像高92・0cm、松材の寄木造、玉眼、彩色像で、眼尻のさがった柔和な顔には、口髭・顎髭をたくわえ、強装束の衣装に糊を固くつけたもので、やや形式的ではあるものの量感に富み写実的に表現されています。



第8回 世界に聴く みんなかん講演会

鳥越俊太郎講演会

日時 1月17日(土) 午後7時

場所 国見生涯学習センター

みんなかんホール
(国東市国見町 伊美2305番地1)

演題

「がんと向き合おう」

入場料(全席自由) 500円(前売・当日同じ)

※小学生以下は無料

チケット発売所
みんなかん 竹田津改善センター・熊毛改善センター・アストくにさき・武蔵中央公民館・安岐中央公民館

主催

国東市・国東市教育委員会

問い合わせ

国東市教育委員会国見分室

TEL 0978-821-1115

