

市報

いにしえの宝を
未来につなぐ
仏の里くにさき



10
Number 043
2009 Oct.

KUNISAKI くにさき



決算の概要をお知らせします	2
行財政改革の取組状況を お知らせします	6
保健のページ	10
まちの話題	12
くらしの情報コーナー	18

国東中学校で初めての体育大会

4月に国東町内の4中学校が統合して誕生した国東中学校(手嶋英明校長・生徒361人)で、9月20日(日)、初めての体育大会が開催されました。「闘志を燃やし、仲間を信じ、団結するぞ四つの魂!! 国東中最初の体育大会」をスローガンに、応援合戦や騎馬戦など4チームに分かれ熱戦が繰り広げられました。

平成20年度 決算の概要

平成20年度国東市の決算概要をお知らせします。

一般会計の歳入決算額は195億4、804万2千円で、前年度と比較して17億1、869万3千円、8・1%の減となっています。

一方、歳出決算額は、188億7、661万6千円で、前年度と比較して、18億5、710万3千円、9・0%の減となっています。

このように歳入・歳出規模が縮小した主な原因は、人員削減による人件費の減、統合小学校（安岐中央小学校・幼稚園）事業をはじめとする普通建設事業費の減、公債費の償還金額の減などがその主な原因です。

これまで積極的な歳入の確保と歳出の削減に努め、これにより市の貯金である基金残高は、一般会計では年度末で約54億円、前年度対比約12億円の増、一般会計と特別会計の全会計では年度末で71億円、前年度対比約10億円の増となり、市の借入金金である市債残高は、一般会計では年度末で約273億円、前年度対比約14億円の減、全会計では年度末で約398億円、前年度対比約21億円の減となりました。

なお、市の未収債権（滞納金）は、一般会計では約4億8千万円、前年度対比約8千万円の増、全会計では約8億4千万円、約1億1千万円の増となりました。

今後も健全な財政運営を保つていくためにも、市民の皆様のご理解とご協力をお願いいたします。

平成20年度一般会計の決算額195億円を 月収19万5千円の家計におきかえると・・・

収入

財布の中の残り(繰越金)	5千円(3)%
給料(市税・使用料等)	4万5千円(23)%
実家(国・県)からの支援	12万5千円(64)%
借入金(市債)	2万円(10)%

給料が減ってるので、実家の支援がないとますます生活が苦しくなるわ!

毎月、3万9千円も借入金の返済をしているのに、貯金は1万3千円しかできないので、将来とっても不安だわ!!



生活費を切り詰め、家の改修は先送りして、借入金を減らすようにしなくては!

支出

生活費(人件費・扶助費・物件費)	9万1千円(48)%
家の増改築(公共事業など)	2万0千円(11)%
子どもへの仕送り(繰出金)	2万5千円(13)%
貯金(積立金)	1万3千円(7)%
借入金の返済(公債費)	3万9千円(21)%

平成20年度の主な事業と決算額

(単位：千円)

区分	事業名	事業費	事業概要
総務費	国東市ケーブルテレビ施設整備事業	349,618	国見・来浦・武蔵のサブセンター機器整備と各センター間の光ケーブルによる伝送路の敷設を実施
	郵政等窓口サービス事業	20,209	市内11郵便局で証明書等の申請交付ができるサービス開始のための機器整備
民生費	生活保護費	514,505	困窮の程度に応じ、必要な保護を行い、最低限度の生活を保障
	児童手当給付事業	208,050	小学校修了までの子どもを対象
衛生費	し尿処理場基幹的施設整備事業	149,398	平成18年度からの3カ年計画によりし尿処理場の老朽化した設備の更新
農林水産業費	農山漁村活性化プロジェクト支援交付金事業(カボス園地造成事業)	93,000	県外参入企業が国東町上小原の遊休樹園地をカボス園地として造成する事業への助成
	有害鳥獣捕獲事業	11,878	イノシシ、シカの捕獲報償費
	国東北部地区着定基質漁村再生交付金事業	15,086	国見町櫛来の築いそ(自然石漁場)の造成
土木費	市道改良事業	339,748	大熊毛線、文珠線、古柄線、糸原三井寺線、小城成吉線、山口線等改良工事
教育費	統合中学校施設整備事業	261,597	国東町の4中学校を統合するため、旧国東高校の校舍等を改修
	おおいた国民体育大会開催事業	50,258	「チャレンジ!おおいた国体」ウエイトリフティング競技等開催
	武蔵セントラルホール改修事業	17,774	北側外壁改修と屋上防水工事

平成20年度 一般会計の決算状況

1 歳入

(単位：千円)

区 分	平成20年度		平成19年度		増減額③ ③=①-②	増減率 ③/②	
	決算額①	構成割合	決算額②	構成割合			
市 税	皆さんが納めた税金	3,289,901	16.8%	3,266,167	15.4%	23,734	0.7%
地方譲与税	国が徴収した自動車重量税 などから分配されたお金	336,234	1.7%	354,593	1.7%	△18,359	△5.2%
地方特例交付金	減税を補うために国から交付 されたお金	40,947	0.2%	26,850	0.1%	14,097	52.5%
地方交付税	所得税などの国税のなかから 交付されたお金	9,145,215	46.8%	8,910,535	41.9%	234,680	2.6%
分担金・負担金	保育料など、特定の利益を受け る方に負担していただいたお金	292,747	1.5%	335,283	1.6%	△42,536	△12.7%
国庫支出金	市の事業に対し国から交付さ れたお金	1,343,944	6.9%	1,878,634	8.8%	△534,690	△28.5%
県支出金	市の事業に対し県から交付さ れたお金	1,207,641	6.2%	1,075,642	5.1%	131,999	12.3%
財産収入	市有地を売却して得たお金	308,872	1.6%	54,806	0.3%	254,066	463.6%
繰入金	基金（貯金）を取り崩したお 金	16,799	0.1%	642,629	3.0%	△625,830	△97.4%
繰越金	前年度から繰り越されたお金	533,016	2.7%	463,164	2.2%	69,852	15.1%
市債	国や金融機関などから借り入 れたお金	1,973,000	10.1%	3,194,160	15.0%	△1,221,160	△38.2%
その他	寄附金や諸収入、使用料手数料 及び自動車取得税等の交付金	1,059,726	5.4%	1,064,272	5.0%	△4,546	△0.4%
合 計		19,548,042	100.0%	21,266,735	100.0%	△1,718,693	△8.1%

2 歳出

(単位：千円)

区 分	平成20年度		平成19年度		増減額③ ③=①-②	増減率 ③/②	
	決算額①	構成割合	決算額②	構成割合			
議会費	市議会の運営に関する費用	188,635	1.0%	186,554	0.9%	2,081	1.1%
総務費	自治振興や防災対策、情報 化推進などの費用	2,547,128	13.5%	2,149,991	10.4%	397,137	18.5%
民生費	高齢者、障害者、児童など の福祉の費用	4,479,660	23.7%	4,382,746	21.1%	96,914	2.2%
衛生費	ごみ処理、保健衛生などの 費用	1,279,290	6.8%	1,389,681	6.7%	△110,391	△7.9%
労働費	雇用確保等に関する費用	4,145	0.0%	4,135	0.0%	10	0.2%
農林水産業費	農業委員会、農業全般、林業、 水産業などの振興に関する費用	1,043,084	5.5%	1,106,176	5.3%	△63,092	△5.7%
商工費	商工業の振興、観光の振興、 各種イベントに関する費用	122,261	0.6%	172,940	0.8%	△50,679	△29.3%
土木費	道路、河川、公営住宅の管 理業務などの費用	1,752,785	9.3%	1,967,272	9.5%	△214,487	△10.9%
消防費	常備消防、消防団などに 関する費用	706,992	3.7%	768,784	3.7%	△61,792	△8.0%
教育費	小・中学校や幼稚園の教育、社 会教育、図書館の運営などの費用	1,583,467	8.4%	2,630,557	12.7%	△1,047,090	△39.8%
災害復旧費	台風などの災害により被害を受けた公 共施設や農地等の復旧などの費用	617	0.0%	44,125	0.2%	△43,508	△98.6%
公債費	借入金の返済に係る費用	3,919,878	20.8%	5,004,765	24.1%	△1,084,887	△21.7%
諸支出金	市の貯金にあたる基金積立 金や土地等の購入費	1,248,674	6.6%	925,993	4.5%	322,681	34.8%
合 計		18,876,616	100.0%	20,733,719	100.0%	△1,857,103	△9.0%

※H20歳入歳出差引 $19,548,042$ 歳入 $-$ 歳出 $18,876,616$ = $671,426$ (単位：千円)

平成19年度は歳入の市債、歳出の公債費には、低金利なものに変更するための借入・償還分（733,260千円）が含まれています。
また、歳入の繰入金、歳出の公債費には、平成18年度に県補助金として積み立て、平成19年度に起債の償還をしたもの（423,491千円）が含まれています。

平成20年度は歳入の市債、歳出の公債費には、低金利なものに変更するための借入・償還分（150,800千円）が含まれています。

平成20年度会計別決算の概要

(単位：千円)

区 分	決 算 額		歳入歳出差引 ①－②
	①歳入額	②歳出額	
住宅新築資金等貸付事業特別会計	10,630	10,280	350
国東市立国東自動車学校特別会計	92,427	58,102	34,325
サイクリングターミナル事業特別会計	40,725	40,725	0
国民健康保険事業特別会計	4,441,424	4,284,358	157,066
介護保険事業特別会計（事業勘定）	3,506,395	3,381,745	124,650
介護保険事業特別会計（サービス勘定）	613,346	593,603	19,743
老人保健医療事業特別会計	505,760	505,561	199
後期高齢者医療事業特別会計	436,672	435,420	1,252
簡易水道事業特別会計	631,689	605,703	25,986
公共下水道事業特別会計	404,484	390,813	13,671
特定環境保全公共下水道事業特別会計	1,066,998	1,051,321	15,677
農業集落排水事業特別会計	96,260	95,616	644
浄化槽設置事業特別会計	1,554	1,545	9
特別会計合計	11,848,364	11,454,792	393,572

◎公営企業関係（法適用事業）

(単位：千円)

区 分	決 算 額		歳入歳出差引 ①－②
	①歳入額	②歳出額	
工業用水道事業特別会計	26,303	26,218	85
市民病院事業特別会計	2,894,420	3,185,600	△291,180

※上記の2つの会計は、複式簿記による決算のため「収益的収支」で記載しています。

財政構造の弾力性

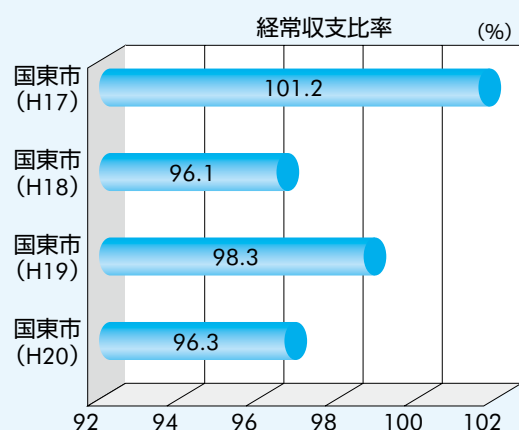

経常収支比率は、地方公共団体の財政構造の弾力性を測定する比率として使用されるもので、人件費、公債費（借入金の返済）などの経常経費の一般財源に市税、地方交付税などの経常的な収入の一般財源がどの程度充てられるかを示すもので、100%より比率が低いほど財政運営上では余裕があるということになります。

合併当初の平成17年度は100%を超えていましたが、行財政改革の効果により平成18年度は96.1%と改善し、平成19年度は県下の平均を2.3%上昇させる大きな原因となった下水道事業への繰出基準見直し（分流方式）により2.6%上昇したものの、平成20年度では、継続する行財政改革の効果により2%改善され96.3%となりました。

国東市基金残高の状況

(単位：千円)

	平成18年度末	住民一人当たり額	平成19年度末	住民一人当たり額	平成20年度末	住民一人当たり額
一般会計	3,491,093	102	4,228,529	124	5,474,986	163
市全体	5,514,153	161	6,117,885	180	7,187,006	214

※企業会計（工業用水・病院）について、基金の算定対象の変更によりH18から数値を見直しています。

※上記には貸付を含む家畜導入資金供給事業基金、国保高額療養貸付基金を加えていません。

国東市借入金残高の状況

(単位：千円)

	平成18年度末	住民一人当たり額	平成19年度末	住民一人当たり額	平成20年度末	住民一人当たり額
一般会計	30,138,194	880	28,857,559	850	27,395,453	817
市全体	49,921,782	1,282	41,991,442	1,236	39,850,763	1,188

国東市の財政の健全性を示す5つの指標

「地方公共団体の財政の健全化に関する法律（財政健全化法）」の規定により、平成20年度決算に基づく4つの健全化判断比率および公営企業の資金不足比率を算出しました。

国東市はいずれの指標も基準を下回り、健全性が保たれていることを示しています。今後も健全な財政運営に努めていきます。

- 1 実質赤字比率**…普通会計を対象とした実質赤字額の標準財政規模に対する比率
 ☑赤字の程度がわかります。
- 2 連結実質赤字比率**…全会計を対象とした実質赤字額（又は資金不足額）の標準財政規模に対する比率
 ☑全会計を合算した赤字の程度がわかります。
- 3 実質公債費比率**…普通会計が負担する元利償還金及び準元利償還金の標準財政規模に対する比率
 ☑一年間で払う借入金返済額が増えすぎているかがわかります。
- 4 将来負担比率**…普通会計が将来負担すべき実質的な負債額の標準財政規模に対する比率
 ☑将来にわたる借入金が増えすぎているかがわかります。
- 5 資金不足比率**…公営企業の資金不足額の事業規模に対する比率
 ☑公営企業会計の経営状況の日安となります。

※普通会計とは、一般会計及び住宅新築資金特別会計、自動車学校特別会計の総称です。

※標準財政規模とは、標準的な状態で通常収入されるであろう一般財源（市税等）の規模をいいます。

【健全化判断比率】

	国東市の20年度 決算による数値	早期健全化基準	財政再生基準
①実質赤字比率	—	12.94%	20%
②連結実質赤字比率	—	17.94%	40%
③実質公債費比率	17.8%	25%	35%
④将来負担比率	128.0%	350%	

※「—」は、実質赤字額及び連結実質赤字額がないことを意味します。

【資金不足比率】

会 計 名	⑤資金不足比率	経営健全化基準
簡易水道事業特別会計	—	20%
公共下水道事業特別会計	—	
特定環境保全公共下水道事業特別会計	—	
農業集落排水事業特別会計	—	
浄化槽設置事業特別会計	—	
サイクリングターミナル事業特別会計	—	
工業用水道事業特別会計	—	
市民病院事業特別会計	—	

※「—」は、資金不足が発生していないことを意味します。

国東市行財政改革の 取組状況をお知らせします

平成21年度第1回国東市行財政改革推進委員会が、8月25日(火)に開催されました。はじめに、野田市長から今年度新規委員2人に委嘱書が交付され、その後、会長(国東市区長会長 谷口安幸氏)と副会長(国東町商工会長 山下信男氏)が選出されました。

委員会では、平成20年度の実績報告を行いました。取組推進の効果により、昨年に引き続き目標額(670,108千円)を上回る達成率(152%)となりました。

以下、緊急行財政改革プランに基づき、平成20年度に取り組んだ行財政改革の実績のうち、主な項目についてお知らせします。

平成20年度行財政改革実績額

(合計 10億2,169万円)

1 事務事業の再編、整理、廃止、統合

(効果額 5,177万円)

- ◆ 旧安岐町内4小学校統合 1,245万円
- ◆ 旧安岐町内4幼稚園統合 1,972万円
- ◆ 電算業務の契約等の見直し 1,367万円
- ◆ その他の事務事業の見直しによる効果 593万円

2 民間委託等の推進

(効果額 1,231万円)

- ◆ 武蔵フラワーセンター休止 617万円
- ◆ 下水浄化センター船団維持管理業務委託の長期契約による経費節減ほか 614万円

3 定員管理の適正化

(効果額 3億8,626万円)

- ◆ 職員の退職勧奨・新規採用職員数の抑制 3億8,626万円

4 手当の総点検をはじめとする給与の適正化

(効果額 1億4,565万円)

- ◆ 議員報酬の減額(議員発議による報酬月額5%の減額) 505万円
- ◆ 一般職員給料のカット(給料月額5%の減額) 1億849万円
- ◆ 特別職報酬のカット(報酬月額 市長15%、副市長・教育長10%) 294万円
- ◆ 管理職手当率のカット(部長10%→6%、課長8%→5%、参事6%→4%) 1,060万円
- ◆ 通勤手当の見直し(支給対象者基本額3,500円→1,200円に減額) 1,107万円
- ◆ 旅費等の見直し(日帰出張旅費0円) 750万円

5 歳入確保・経費節減等の財政効果

(効果額 4億2,569万円)

- ◆ 九電・NTT設置電柱の道路・河川占用料の徴収 518万円
- ◆ 人間ドック自己負担額の見直し(平成20年度から自己負担額5千円→1万円) 1,977万円
- ◆ 市税徴収率の向上 770万円
- ◆ 上下水道使用料金、受益者負担金の徴収率の向上 594万円

◆ 市有財産の売却	2億4,777万円
◆ 公債費の抑制（地方債の繰上償還、借換による利子削減効果）	1,822万円
◆ 照明及びOA器具の電気使用量の節減（光熱水費の節減）	439万円
◆ 印刷物の見直し及び節減（印刷製本費の節減）	1,038万円
◆ 補助金・負担金・交付金の見直し	7,873万円
◆ 委託料の見直し	1,835万円
◆ 身体障害者手当支給事業の見直し（申請に基づく支給方式を、障害者手帳等取得者に対し経費の助成を行う方式に変更）	588万円
◆ その他の見直し	338万円

平成21年度以降も、行財政改革を継続して推進します。 主な目標項目は、下記のとおりです。

A：人件費の抑制

- ①定員管理の適正化《職員の退職勧奨を早期に実施することで職員数の削減を目指します。》
- ②議会議員報酬の5%減額《平成22年3月31日まで継続します。》
- ③一般職員給料の5%減額《平成22年9月30日まで継続します。》
- ④特別職報酬（市長15%、副市長・教育長10%）の減額《平成22年9月30日まで継続します。》
- ⑤管理職手当率のカット（部長10%→6%、課長8%→5%、参事6%→4%）《平成22年9月30日まで継続します。》

B：中学校の統廃合

- ①統合国東中学校の新設《平成21年4月 旧国東町内4中学校統合済》

C：民間活力の導入

- ①特別養護老人ホーム（むさし苑）及び養護老人ホーム（松寿園）の民営化の実施《平成21年4月 民間移譲済》

D：歳入の確保に向けた取り組み

- ①市税徴収率の向上
- ②上下水道使用料徴収率の向上
- ③市有財産の売却、有効活用
- ④市報、ホームページ等に広告枠の設置
- ⑤九電、NTT設置電柱の道路、河川使用料の徴収

E：事務事業の見直しによる歳出削減に向けた取り組み

- ①普通建設事業の見直し
- ②補助金等の見直し
- ③委託料の見直し
- ④通信運搬費、光熱水費の節減
- ⑤繰上償還による公債費（借入金返済額）の抑制

以上のようになっています。なお、行財政改革プランの取組内容及び実績についての詳細は、国東市ホームページ（<http://web.city.kunisaki.oita.jp/>）でご覧になれます。

問い合わせ 企画課企画班 ☎0978⑦5161

★ 頑張る集落営農⑱ ★



農政課では高齢化による農業の担い手不足に対応するため、集落営農組織の育成を支援しています。

① 集落営農組織名 特定農業団体 なのはなの郷三井寺
代表 瀧口 睦雄

② 所在地 国東市武蔵町三井寺

③ 設立年月 平成18年9月

④ 構成戸数 36戸

⑤ 主な経営内容

【経営面積】自作地 3.5ha、借入地 2.2ha

特定農作業受託 1.2ha

【作付面積】大豆 1.2ha、麦 4.0ha

⑥ 集落営農に取り組んで良かったこと

- ・転作が100%以上達成でき、各種補助金の交付対象となったことにより、大型機械(コンバイン、田植機)の導入ができたこと。
- ・転作できなくなった農家の耕作放棄地がなくなったこと。

⑦ 今後の展望、抱負

- ・水稲、麦、大豆だけに頼らず、他作物の導入も考えたい。
- ・トラクター、畦塗り機、麦踏機等の導入の為、頑張りたい。
- ・将来、法人化に向け、各種研修会に積極的に参加したい。



▲通常総会風景

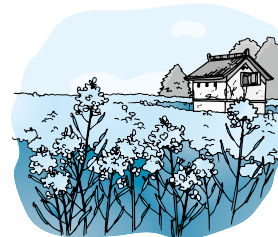

集落営農について関心のある方は、お問い合わせください。

問い合わせ

国見総合支所地域産業課 ☎82-1113

武蔵総合支所地域産業課 ☎68-1115

農政課

安岐総合支所地域産業課

大分県東部振興局農山漁村振興部集落・水田班 ☎72-0409

☎72-5167

☎67-1116

武蔵大学の学生 武蔵町で農業体験

9月1日(火)から3日(木)、武蔵大学(東京都練馬区)の丸橋珠樹教授(人文学部長)と学生7人が農業体験交流で武蔵町を訪れました。武蔵大学と武蔵町は「武蔵」という名前のつながりで、平成5年から交流を始め、平成14年から地元の方の協力で農業体験の交流を続けています。

2日(水)、7人の学生は3班に分かれ、長廣正光さん(丸小野)と横山克己さん(古市)方で、小ネギの皮むきなどの出荷調整作業と、都留一真さん(麻田)方で収穫したぶどうのパック詰め作業を体験しました。また、夜は長廣さん方で、地元の方も参加してバーベキューで交流を深めました。



▲長廣さん方での作業の様子



▲横山さん方での作業の様子



▲都留さん方での作業の様子

平成21年11月1日から

『パスポートの申請窓口が 市役所が変わります』



※ただし、10月31日以前に県の窓口（東部振興局）で申請したパスポートの受取は県の窓口（東部振興局）となります。

大分県から国東市への権限移譲により、これまで大分県東部振興局で取り扱ってこられた旅券（パスポート）の発給事務を平成21年11月から市役所で行うことになりました。県東部振興局の旅券申請の窓口は10月31日で廃止されます。

なお、オアシスひろば21大分県パスポートセンターはこれまでどおり利用できます。

■申請受付・交付窓口

国東市役所市民健康課（国東町田深280番地2）

■取扱事務

旅券の新規及び切替の受付と交付、記載事項の訂正、査証欄の増補、紛失届、返納旅券の受理

■受付時間

月曜日～金曜日 午前8時30分～午後5時
※土・日・祝日及び年末年始（12/29～1/3）は除きます。

■申請のできる方

- ①国東市内に住民登録のある方（※代理でも申請できます。事前にお問い合わせください）
- ②県外に住民登録のある方も例外的に申請できる場合がありますので、事前にお問い合わせください。

■申請方法

市民健康課窓口で「一般旅券発給申請書」に必要事項を記入し、提出してください。その際、次のものが必要になります。

- 戸籍抄本または謄本1通（発行日から6ヶ月以内のもの。未成年者は謄本）
- パスポート用写真1枚（6ヶ月以内に撮影されたもの）
- 本人確認書類（運転免許証・写真付住基カード等）

- 前回発給を受けた旅券（現在お持ちの方のみ）

※戸籍抄（謄）本は、大分市・別府市・杵築市・由布市・中津市・宇佐市・九重町・日出町に本籍がある方も国東市で取得できます。（前述①の方）

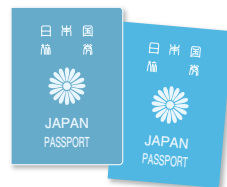

■所要日数

申請を受け付けた日から、9日目以降（土・日・祝日及び年末年始は算入しない）となります。余裕を持って申請してください。

■旅券の交付（受取）

必ず本人が窓口にお越しください。乳幼児等についても同じですので、ご注意ください。※受取には収入印紙、大分県収入証紙のほか、旅券引換書（申請時にお渡しします）が必要です。印紙等は市役所市民健康課窓口にて準備しています。金額は次の表のとおりとなります。

種類	10年旅券 (20歳以上)	5年旅券 (12歳以上)	5年旅券 (12歳未満)
印紙	14,000円	9,000円	4,000円
証紙	2,000円	2,000円	2,000円
合計	16,000円	11,000円	6,000円

問い合わせ 市民健康課 ☎0978-72-1111（内線111）大分県パスポートセンター ☎097-536-1786

新型インフルエンザに備えましょう

●今、できることを再確認し実行しましょう

- ①手洗い・うがいをしよう
- ②咳エチケットを心がけよう
- ③体調のチェックをしよう
毎朝体温を測りましょう



- ④流行に備え、生活用品等を2週間分備蓄しよう

●急な発熱とせきやのどの痛みで「インフルエンザかもしれない?」と思ったら、次の2つの約束を守って必要に応じて医療機関を受診しましょう。

- ①医療機関へ電話し受診の方法を尋ねる

- ②マスクをつけて受診する
マスクは「不織布製マスク」が有効

●その他の注意

- ①「あわてない」で正確な情報を入手しましょう
- ②「マスクをすれば、安心」と過信しないで正しく活用しよう
- ③持病等のある人は、できるだけ人ごみを避けよう

自分自身だけでなく他の人にうつさない
心くばりが大切です。

定期予防接種

高齢者インフルエンザ予防接種の実施について

対象者

- ①65歳以上の方（平成22年3月31日現在）
- ②60歳以上65歳未満で、一定の障がいをお持ちの方（※詳しくは、担当医または国東保健センターまでお問い合わせください。）

接種期間

- 市内医療機関
平成21年10月1日(木)～平成22年2月28日(日)
- 市外医療機関
平成21年10月1日(木)～平成22年1月31日(日)

持っていく物

生年月日が確認できるもの（保険証等）と健康手帳

申込方法

直接医療機関にご予約ください。

接種料金

対象区分 医療機関	65歳以上	生活保護世帯
市内医療機関	自己負担＝接種費用－1,900円 (接種費用は各医療機関で違います)	全額公費負担のため、自己負担なし
市外医療機関	自己負担＝1,500円	全額公費負担のため、自己負担なし

※接種期間内に1回のみ対象になります。
※生活保護世帯の方は医療機関へ申し出を行ってください。
※本事業は、新型インフルエンザ予防接種ではありません。

任意予防接種

乳幼児等季節性インフルエンザ予防接種助成について

子育て中の保護者へ対する子育て支援と、感染症の流行を未然に防止することを目的として、今年新たに10月1日から開始します。

対象者

義務教育終了まで（中学3年生まで）の乳幼児等

接種期間

平成21年10月1日(木)～平成22年2月28日(日)

問い合わせ

国東保健センター ☎0978-73-2450 ホームページ <http://web.city.kunisaki.oita.jp/>

持っていく物

生年月日が確認できるもの（保険証等）と母子手帳

※今シーズンについては、季節性インフルエンザのワクチンが不足しており、接種できない場合があります。



市内医療機関で接種1回のみ1,000円の助成となります。詳細は下記までお問い合わせください。

ひろがってます! ラジオ体操の輪!!

「第1回健康づくり推進会議」の取り組みの柱『ラジオ体操を地域や職場に広める』輪が少しずつ広がりつつあります。

7月から8月、子どもたちの夏休みに合わせて地域の公民館や広い駐車場などを利用してラジオ体操の輪ができました。

ラジオ体操には、手軽に全身の運動が行え体力づくりができるという利点のほかに、多くの

人と会うことで人と人とのコミュニケーションや世代間交流が生まれ、明るく楽しい地域づくりができる効果も期待できそうです。

これからもこのラジオ体操の輪が広がり、つながっていきますように。

いつでもどこでもできるようにと、ラジオ体操のカセットを準備していますので必要な方は、国東保健センターまでご連絡ください。



武蔵町 手野区



国見町 中区



安岐町 下原7区

おいしい朝ごはん食べてますか?

～おいしい朝食は、前日の夕食で決まる～



朝食をおいしく食べようと思ったら、前日の夕食の食べ方を考える必要があります。

眠る前の2時間は食べないほうが良いといいますが、それはなぜでしょう。

ヒトの体は眠るとリラックスした状態になります。その時には副交感神経という神経が働

き、胃の消化吸収能力が低下します。つまり、眠る直前に食べたものは、胃の中にずっと残ったままになり、胃に炎症がおきた状態で次の朝を迎えるのです。この状態で、朝食はおいしく食べられるでしょうか? おいしく食べるためのポイントは次のとおりです。

おいしく朝食を食べるための夕食のポイント

- ① 就寝前2時間以内の食事・間食は控える
- ② 2時間以内になりそうな時は、消化の良いもの(スープ・うどん・バナナ等)を就寝前1時間以内でとる

病気になるよう日頃からの健康づくりが大切!
市民の皆さんに食生活から健康を維持していただけるよう活動していきますので
よろしくお願いします!



今年4月採用の
管理栄養士 山本です。

特定健診はお済みですか?

今年度、国東市が行う住民健診は以下の日程を残すのみとなりました。

10月18日(日) 午前8時～10時受付
安岐保健センター(安岐総合支所内)

この日程で健診を受診できない方は、国東市内の特定健診委託医療機関でも特定健診を受診できますので、是非ご利用ください。医療機関で特定健診を受診する場合には、必ず「健康保険

証」及び「特定健診受診券」が必要となりますので持参してください。

なお、胸部レントゲン・がん検診は含まれていません。

詳しい委託医療機関については、各医療保険者からのお知らせをご覧ください。



問い合わせ

国東保健センター ☎0978-73-2450

まちの話題



赤根善神王祭り

9月10日(木)、国見町赤根の赤根神社で、五穀豊穡・無病息災を祈願して200年以上前に始められたといわれる赤根善神王祭りが行われました。

神楽の奉納の後、長さ約9m、重さ1.5トンの大松明に火がつけられ、燃えさかる大松明を地区の皆さんや観客の皆さんが竹竿を使い、火の粉をかぶりながら40分ほどで立ち上げると、歓声と拍手がわきおこりました。



国東太鼓の演奏

弥生のムラ くにさき古代祭り2009

古代の人々のくらしを感じ、体験し、自然や環境への思いを深めてもらおうと、9月13日(日)、弥生のムラで「くにさき古代祭り2009」が開催されました。

国内各地から集まった9組のアーティストによるライブパフォーマンスや「古代からのメッセージ」と題したシンポジウム、古代カラオケ大会などが行われました。また会場には火おこしやアクセサリづくりなどの体験コーナーが設けられ、たくさんの観客でにぎわいました。



黒津崎海岸でアカウミガメがふ化

8月31日(月)、国東町の黒津崎海岸でアカウミガメのふ化が確認されました。ふ化したウミガメは、卵の殻や砂浜の足跡などから約20匹と推定されます。

国東町小原の黒木スマ子さんが6月に砂浜に上がっているウミガメを見つけ、産卵したと思われる場所を流木などで囲い、毎朝注意深く観察を続けてきました。

31日早朝、黒木さんは砂浜に数多くの小さな足跡を見つけ、囲いの中を少し掘ると、体長5cmほどのウミガメの赤ちゃん2匹が砂の中から出てきて、元気よく海に入っていました。



英ちゃん劇団

国見田舎歌舞伎

第8回くにさき演劇祭

9月6日(日)、第8回くにさき演劇祭がアストくにさきで行われました。

国東町の英ちゃん劇団が、江戸時代を舞台とした人情劇「流転」を、国見町の国見田舎歌舞伎保存会が「御所桜 堀川夜討 弁慶上使の段」を上演し、会場に訪れた約350人の観客から大きな拍手が送られました。



左から田川監督、野田市長、河野愛美さん、安松春香さん、豊田校長

国東高校柔道部(女子個人) 全国大会3位入賞

8月に奈良県で行われた平成21年度全国高等学校総合体育大会に出場した、国東高校柔道部の安松春香さん(3年)と河野愛美さん(3年)が、9月1日(火)市役所を訪れ、野田市長に大会結果を報告しました。柔道女子個人63kg級で3位入賞の安松さんは「万全のコンディションでなかったが、上位に入れました」、同70kg級で3位入賞の河野さんは「最後に負けたのは悔しいが、よい成績が残せました」と報告しました。



手野区の訓練の様子

武蔵町防災訓練

9月6日(日)、武蔵町で市民1882人が参加し、防災訓練が実施されました。訓練は「集中豪雨で大雨水警報が発表され、市から避難勧告が出された」という想定で行われ、防災行政無線のサイレンが鳴り、自主防災組織の避難誘導員の誘導で市民が所定の場所へ避難を行いました。避難訓練完了後は、組織毎に応急処置などの自主訓練を行いました。



第10回記念 九州瀬戸内高等学校女子駅伝大会

第10回記念大会が、9月27日(日)、九州と瀬戸内の各県から37チームの参加で開催されました。大会は市役所安岐総合支所前をスタート・フィニッシュとする5区間21.0975kmで競われ、鹿児島県の神村学園高等部が初優勝、県内チームでは日本文理大学附属高等学校(佐伯市)が5位に入賞しました。



2009スカイフェスタ in 大分

9月12日(土)、航空への理解と関心を高めてもらうと、大分空港の空の日イベント「スカイフェスタ in 大分」が開催されました。セスナ機遊覧飛行、管制塔・気象施設見学、ホーバーフェリー体験搭乗などが行われ、多くの家族連れでにぎわいました。



朝来地区公民講座

9月12日(土)午前9時30分から第86回朝来地区公民講座が安岐町の旧朝来小学校体育館で開催され、約250人が参加しました。

朝来地区公民講座は大正時代から、毎年1回、一度も途切れることなく続いており、今回は講師に広瀬勝貞大分県知事を迎えて、「地域の暮らし」と題して講演をしていただきました。



差別克服の道筋を求めて

「ヒューマン博士と考えるようつ」

国東市では今年度も、人権・同和問題の解決に向けて地区人権学習会を実施しています。安岐地区では、今年度のテーマを『被差別部落の成り立ち』にしました。差別克服の道筋を考え、てみると、同和問題への取り組みに当たっては、偏見や差別の誤りをよく理解し、認識することが大切であり、正しい歴史認識が不可欠だと思われるからです。また近年、部落史の見直しも始まっています。



▲昨年の地区人権学習会の様子

差別されるようになったのか、なぜ差別されてきたのか」という視点から、被差別部落の成り立ちの原因や歴史的背景について、理解を深めていくことにしています。私たちにとって大切なことは、差別の起こった理由を知って、一日も早く間違った考えを取り除くことです。部落の歴史について学ぶということは、現在の部落差別をどのようにすればなくせるかということへの解答をさがすことでもあるといわれます。これまで被差別部落の歴史については、江戸幕府の統治政策が起源だとする「近世政治起源説」が長らく定説になっていました。しかし、一九六五年に『同和対策審議会答申』が出されて以後、部落史の研究が大幅に進展し、今日では部落史の見直しが盛んです。

地区人権学習会の具体的な進め方としては、ワークシートを使って、まず部落史を学ぶための共通基盤づくりをすることにしています。そのうえで、人権啓発ビデオを視聴することで、ヒューマン博士のわかりやすい解説により、差別の成り立ちと歴史や差別された人びとの暮らしについて時代を追って学んでいただきたいと思います。そして偏見や差別が歴史の中でつくられてきたことや部落が歴史的に担ってきた仕事は、社会の分業として人びとの生活に欠くことのできない有用な仕事であったこと、さらに日本の伝統的な芸能や文化が、差別された人びとの生産や労働に支えられてきたことなどについて皆さんと理解していきたいと考えています。

偏見や差別が、歴史の中でいかにして生まれたか、強まっていったかを歴史の事実から深く学ぶことで、差別克服の道筋を明らかにする一助にすることができたらと願っています。たくさんの方々の学習会への参加をお願いいたします。

文責・教育委員会
安岐分室 永松

人権講演会を開催しました

8月25日(火)、「第18回差別をなくす仏の里の集い」が、国東市と姫島村から約600人の参加のもと、アストクにさきアストホールで開催されました。今年は大分県人権教育研究協議会名誉会員の吉野純一先生が「51%で：まあ：いいか」と題し、同和問題に関する講演を行いました。



▲「差別をなくす仏の里の集い」の様子

お知らせ

人権ビデオ上映会(隣保館)

テーマ・六曜

10月20日(火) 午後2時～4時

同和問題学習会(隣保館)

10月23日(金) 午後2時～4時

問い合わせ 国東市隣保館

☎0978-1722



こんにちは！男女共同参画班です



受講者を
募集
します！

第6回彼と彼女のハッピーライフ講座を下記の内容で開催します。
市内をバスで巡り、国東市の再発見をしましょう。ぜひご参加ください。

第6回 彼と彼女のハッピーライフ講座

市内ミステリーツアー

11月7日(土)実施！

～男女で見つける不思議な町 “くにさき”～

スケジュール

- 11:00 くにみ海浜公園出発
- 12:50 昼食（食事を準備しています）
- 14:30 ドキドキハイキング
- 16:30 懇親会



どこへ行くかは

当日までのお楽しみ！

懇親会があります。市の研修バス等で移動・送迎しますので、自家用車での参加はご遠慮ください。下記の時刻・場所で乗車してください。

（自家用車で来る方はくにみ海浜公園（道の駅くにみ）に11時集合！）

★南方面からの参加

〈バス発車時刻・場所〉

- 9:51 安岐総合支所
- 10:01 国東市民病院
- 10:14 武蔵総合支所
- 10:28 アストくにさき
- 10:49 島田バス停（大熊毛）
- 11:00 くにみ海浜公園（道の駅くにみ）集合！

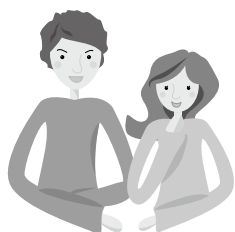

★北方面からの参加

〈市のワゴン車発車時刻・場所〉

- 10:42 竹田津バス停
- 10:52 国見総合支所
- 11:00 くにみ海浜公園（道の駅くにみ）集合！

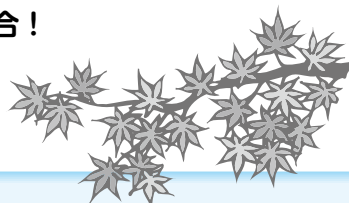

と き 11月7日(土)
午前11時～午後8時30分
上記の最寄りの場所より乗車してください。

と ころ 市内
受 講 者 結婚を考えている未婚の男性・女性 各15人・計30人

年齢・住所・勤務先

不問（市外の方も参加OK）

参 加 費 男性5,000円 女性4,000円
（懇親会費）

携 行 品 お菓子（500円以内）

服 装 等 ハイヒール禁止
（1時間程度坂道・階段を上れる服装）

申込期限 10月23日(金)

- ※定員になり次第締め切ります。
- ※雨天決行（傘をご用意ください）

昼食あり！ お菓子交換会あり！
ドキドキハイキングあり！
懇親会あり！

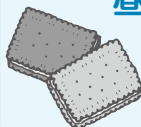

申込・問い合わせ

氏名・連絡先・バス乗車場所等をお知らせください。

国東市人権・同和対策課 男女共同参画班内

第6回K・K（彼と彼女の）実行委員会

☎0978-72-0354 FAX 0978-72-0357

E-mail: jinken-dowa@city.kunisaki.lg.jp

〒873-0503 国東市国東町鶴川136-1

（アストくにさき内）

市有地を売却します

公売の方法は、一般競争入札とします。(せり売りではありませんので、ご注意ください)

入札参加の申込期間は、10月6日(火)～11月13日(金)(土・日・祝日を除く)の午前8時30分から午後5時までです。

詳細は国東市ホームページを参照されるか、国東市役所財政課管財班までお問い合わせください。

問い合わせ

財政課 管財班 ☎0978-72-1111

内線220・221・224

物件2

所在地 国東市国東町鶴川字新宮1156番1

登記面積 555.17㎡

登記地目 宅地



物件1

所在地 国東市国東町小原字小鼻2661番1

登記面積 386.44㎡

登記地目 宅地

家屋 木造瓦葺平屋建 66.78㎡

* 物件番号1については土地と建物セットでの販売です。



物件3

所在地 国東市安岐町富清字古久井3738番1

登記面積 574.69㎡

登記地目 宅地



国東市プレミアム付商品券

『くにさき“夢”お楽しみ商品券』販売中!

商品券11,000円分を10,000円で販売します。
1,000円のプレミアム分と抽選券が一つになった商品券です。

販売期間 10月1日(木)～10月30日(金)
(土・日・祝祭日を除く)
午前8時30分～午後5時まで

販売場所 市内4商工会 1世帯3セットまで

使用範囲 市内加盟店のステッカーを掲示しているお店でご利用できます。

使用期間 平成21年11月1日(日)
～平成22年3月31日(水)

抽選会 商品券1セット毎に付番し、
12月2日(水)に抽選会を行います。

**賞品：液晶テレビ (10台)
デジタルカメラ (40台) 他**



問い合わせ

国見町商工会 ☎0978-82-0147

国東町商工会 ☎0978-72-2000

武蔵町商工会 ☎0978-68-0485

安岐町商工会 ☎0978-67-0559

新着図書のご案内

国見図書館

「マグロをそだてる」

江川多喜雄(著)

日本人が大好きな高級魚・マグロ。日本は世界一マグロを食べる国でありながら、半分以上は外国からの輸入に頼っています。また、最近では海外でも生の魚を食べる国が増え、マグロの数が減り、各国でマグロを獲る数を制限しています。そのような中、日本でマグロの完全養殖は、30年間、待ち望まれ、研究され続け、2002年、世界初の完全養殖に成功。2004年には3尾の養殖マグロがデパートの魚屋に出荷されました。

本書は、30年間の研究者たちの試行錯誤が描かれた絵本です。これまで、あまり知られていなかった、マグロの生態も知ることができます。これを読めば、マグロを更に美味しく食べることができるのではないかと思います。ぜひ、ご一読ください。

くにさき図書館

「マリモを守る。若菜勇さんの研究」

千葉望(文) 荒谷良一(写真)

まんまるころころ。まるで美しい玉石のよう。

マリモと言えば丸いものだと思っていました。ところがきれいに丸くなるものは世界で唯一、阿寒湖のマリモだけだそうです。

その貴重なマリモがこの世からなくなろうとしています。それを食い止める為に研究しているのが日本初マリモ専門員、若菜勇さんです。そして若菜さんの活動を追って出来たのがこの本です。マリモの知られざる生態に驚き、語りかけるような表現や文章に若菜さんのマリモに対する愛情を感じ、読み終わる頃にはすっかりマリモLOVEになっていました。一緒にマリモの世界をのぞいてみませんか？

武蔵図書館

「健康になる九州の山歩き 62山98コース」

斉藤篤司・福岡県勤労者山岳連盟(監修)

九州の山を紹介した本は数々ありますが、この本は九州の62の山と、健康のための山歩きの98コースを紹介しています。

ご存じですか？ 1日の山歩きはウォーキング1週間分?! さらに体と脳の若さを保ち、高血圧・糖尿病・メタボ改善、そして心のリセットも! 山歩きてこんな効果が! を紹介しています。

では「いざ山へ!」と言いたいところですが、近年、登山者増加に伴い事故が急増しています。事故の原因1位が「道迷い」だそうです。でも大丈夫! この本を参考に山のノウハウを知って、持ち物や服装をチェックし、無理のない安心・安全・快適な山歩きの計画を立ててはどうでしょうか。

安岐図書館

「田舎力~ヒト・夢・カネが集まる5つの法則~」

金丸弘美(著)

近年、農家などにホームステイして農作業を体験したり、その地域の歴史や自然に親しむ「グリーンツーリズム」の活動が全国でさかに行われています。

「お金がない」「働く場所がない」「人がいない」といった「ないないづくし」にあえぐ地方の中から、都会もうらやむ活力と雇用を生み出している田舎がたくさんあります。その成功の秘訣を全国800の農山漁村に自ら足を運んだ著者が「発見力」「ものづくり力」など5つの力に焦点を当てて検証しています。

なにもないと思っていた田舎に、実はかけがえのない多くの宝が眠っている。ふるさとに生きがいと誇りを感じさせてくれる1冊です。

図書館 だより

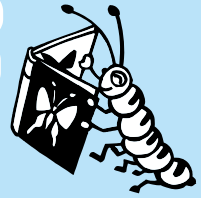

開館時間 午前10時~午後6時

図書館カレンダー 10月

日	月	火	水	木	金	土
				1	2	3
4	5	6	7	8	9	10
11	12	13	14	15	16	17
18	19	20	21	22	23	24
25	26	27	28	29	30	31

□ は休館日。

27日(火)~29日(木)は
蔵書点検のため休館です。

開館時間 午前10時~午後6時

カードが新しくなります

4図書館では、11月1日の国東市図書館システムの稼働にむけて、新カードの作成をおこなっています。詳しくはお近くの図書館にお問い合わせください。

図書館行事のご案内

◆国見図書館

おはなしひろば

熊毛幼稚園・保育所

9日(金) 午前9時30分~

国見図書館

10日(土) 午前9時30分~

竹田津出張所

24日(土) 午前9時30分~

◆くにさき図書館 おはなし会

11日(日) 午前10時30分~

24日(土) 午後2時~

◆武蔵図書館 おはなしのへや

7・14・21日(水) 午後3時30分~

◆安岐図書館

ひまわりの部屋 (おはなしと工作)

10日(土) 午前10時30分~

問い合わせ

国見図書館 ☎0978-82-1585

武蔵図書館 ☎0978-69-0946

くにさき図書館 ☎0978-72-3500

安岐図書館 ☎0978-67-3551

催し

あきまつり等イベント情報

■第19回夢咲きくにさきふるさとまつり

期日 10月25日(日)

場所 アストくにさき

☎0978⑦5168

■国東半島国東市ボードセーリング大会

梅園カッブ

期日

10月31日(土)・11月1日(日)

場所 安岐町塩屋海岸

および同沖合い

☎0978⑦2677

■第39回国東町総合文化祭

期日

10月31日(土)・11月1日(日)

芸能部門 11月1日(日)

場所 アストくにさき

☎0978⑦2121

■平成21年度安岐町ふるさと祭り

期日 11月1日(日)

場所 安岐町

☎0978⑧1113

■平成21年度

安岐町ふるさと祭り

期日 11月1日(日)

場所 安岐町

☎0978⑧1113

■第20回仏の里くにさきとみくじマラソン大会

期日 11月8日(日)

場所 国東町

☎0978⑧1115

■第7回

仏の里東国東神楽大会

期日 11月14日(土)

場所 武蔵町 武蔵農村公園

☎0978⑨0519

代表 都留美英さん

■第20回くにみちちよるちよる祭り

期日 11月15日(日)

場所 国見町

☎0978⑧1113

■平成21年度

むさしおいで祭り

期日 11月15日(日)

場所 武蔵町 武蔵農村公園

☎0978⑧1115

■大分県農林水産祭

期日 10月24日(土)・25日(日)

場所 別府市 別府公園

内容 ふるさと産直・地域とれたて市、ふるさとの味レストランなど

☎0978⑧1115

■大分県農林水産祭実行委員会事務局

☎0978⑧1115

ひとのうごき(8月31日現在)

男	16,001人(△24)
女	17,430人(△13)
計	33,431人(△37)
世帯数	13,729世帯(△8)

10月の納税

- 住民税(3期)
- 国民健康保険税(7期)
- 介護保険料(5期)
- 後期高齢者医療保険料(4期)

納期限は11月2日(月)

問い合わせ 税務課 ☎0978-72-5162

- 国東市役所 ☎(0978)72-1111(代)
- 国見総合支所 ☎(0978)82-1111(代)
- 武蔵総合支所 ☎(0978)68-1111(代)
- 安岐総合支所 ☎(0978)67-1111(代)
- 国東市消防本部 ☎(0978)72-1101
- 国東市民病院 ☎(0978)67-1211(代)

大分県農林水産祭

期日 10月24日(土)・25日(日)

場所 別府市 別府公園

内容 ふるさと産直・地域とれたて市、ふるさとの味レストランなど

☎0978⑧1115

■大分県農林水産祭実行委員会事務局

☎0978⑧1115

■はるかぜ醫院

期日 10月18日(日)

場所 午前10時

内容 講演(上山先生(徳之島徳洲会病院)、小川先生(国東市民病院副院長)、お接待(赤飯・お好み焼き・焼き鳥など)、抽選会

参加費 無料・記念品あり

☎0978⑧9414

■ハイテクニュータウン向陽台

期日

10月1日以降に出産される方

支給額 原則42万円

☎0978⑦5166

■お知らせ

出産育児一時金の支給額と支払方法が変わります

かかった出産費用に出産育児一時金を充てることができ

るよう、原則として医療保険者から出産育児一時金が病院

などに直接支払われる仕組み

に変わります。原則42万円の

範囲内で、まとまった出産費

用を事前に用意しなくてもよ

くなります。

対象

10月1日以降に出産される方
支給額 原則42万円
(4万円引上げ)
☎0978⑦5166

☎0978⑧0886

(土・日・祝祭日も受付・相談をお受けしています。)

ホームページ

<http://www.oita-jkk.jp>

10月1日は「土地の日」、10月は土地月間です！

一定面積以上の土地取引を行う場合には、契約締結後2週間以内に届出が必要です。

届出者 土地の取得者
(売買であれば買主)

届出の必要な土地

市街化区域…2,000㎡以上
市街化区域を除く都市計画区域…5,000㎡以上
その他の区域…10,000㎡以上

届出の必要な取引

売買、交換、営業譲渡等
届出書類 届出書、契約書の写し、位置図、周辺状況図、形状図(字図等)

☎企画課企画班

☎0978②5161

秋季狂犬病予防注射日程

国見町 10月20日(火) 午前
国東町 10月21日(水) 一日
武蔵町 10月22日(木) 午前
安岐町 10月22日(木) 午後
料金 新規登録手数料
3,000円

注射料(注射済票交付手数料含む) 3,000円

☎環境衛生課

☎0978②9001

「存知ですか?」

国民年金基金

国民年金基金は、老齢基礎年金に上乗せする公的な制度です。国民年金基金でゆとりをプラスしませんか?

☎大分県国民年金基金
フリーダイヤル
0120・65・4192

詳しくはホームページでもご覧いただけます。「国民年金基金」で検索してください。

国民年金保険料の控除証明書を送ります

年末調整や確定申告に必要な
「年末調整や確定申告に必要な控除証明書を送ります」
です。

平成21年1月1日から9月30日までの間に国民年金保険料を納めた方を対象に、11月上旬頃(予定) 社会保険業務センターより「社会保険料(国民年金保険料)控除証明書」が郵送されます。年末調整や確定申告の際に国民年金保険料の納付を証明するものですので、大切に保管してください。

☎別府社会保険事務所

☎0977②5111

大分県立盲学校 学校公開および授業公開のお知らせ

期日 10月23日(金)

場所 大分県立盲学校

午前10時～午後0時30分
開会行事、学校案内、視覚障がいセミナー
午後1時20分～2時20分
公開授業

※詳しい日程および申込方法は下記のホームページをご覧ください。

ホームページ

<http://nou-soia.ed.jp/>

☎大分県立盲学校教務係
☎097・532・2638

法定調書の提出は e-Tax

給料、報酬、不動産の使用料等を支払った場合には、支払先の住所、氏名、支払金額等を記載した源泉徴収票や支払調書等(総称して「法定調書」といいます。)を税務署

に提出することになっていきます。これらの法定調書は、所得税法等の法律で五十二調書(種類)が規定されていますが、「国税電子申告・納税システム(e-Tax)」を利用して、法定調書の提出に係

る手続ができます。なお、e-Taxに関する詳細については、e-Taxホームページをご覧ください。

<http://www.e-tax.nta.go.jp>

☎別府税務署

☎0977③2111

募集

移住・交流地域拠点整備事業の募集

大分県では、空き家等を活用し都市と地域の交流や定住を促進する民間団体の取り組み(事業提案)を募集しています。

審査により事業が採択された場合は、大分県地域活性化総合補助金により経費の補助をいたします。詳しくは、お問い合わせください。

申込期限 11月30日(月)

申・☎大分県東部振興局地域振興部

☎0978②0857

☎0978②5161

国東半島峰入り わらじ作り体験教室参加者募集

日時 12月6日(日)
午前10時～

場所 弥生のムラ

内容 国東市歴史体験学習館 わらじ作り、講演会

参加費 無料

申・☎国東市歴史体験学習館

☎0978②2677

福祉・介護の職場を体験してみませんか!

福祉・介護の仕事に関心をお持ちの方であればどなたでも結構です。

体験期間 11月1日(日)～30日(月)のうち原則3日間(ご本人の希望を尊重)

体験場所 県内の協力社会福祉施設

申込期限

体験希望日の2週間前まで

参加費 無料

申・☎大分県福祉人材センター

☎097・552・7000

ABCチャレンジコース作り ワークキャンプ2009

大分県の森林環境税を活用して「遊び学ぶ森林づくり」のためのワークキャンプを開催します。海辺の松林で角材や丸太を使ってダイナミックなクラフト作りを体験してみませんか?

期日 ①11月3日(火・祭日)

②11月8日(日)③11月14日(土)

場所 杵築市 住吉浜リゾルトパーク内

対象 国東・別荘・速見地区

の小学校4～6年生とその保護者
 募集人数 各回20家族限定
 申込期限 各回、実施日の10日前
 参加費 500円(1人当たり、保険代・昼食代など含む)
 ①NPO法人ABC野外教育センター(住吉浜プログラムサイト)
 ☎0978⑥49127

第1回くのみ粋群杯 パークゴルフ大会

日時 10月25日(日)
 午前10時～
 場所 国見B&G海洋センター横
 料金 500円
 申込期限 10月20日(火)
 ①くのみ粋群(B&G海洋センター)
 ☎0978⑧0770

公民館講座「くにしき塾」 受講生募集

「くにしき塾」は自分たちで学びたい、または特技などをいかしてみたいという方々が、自主的に企画、運営する講座です。
 本年度の開催期間は来年度2月までです。「途中からでも、参加したい!」という方、ぜひご応募ください。

受講料 10月以降分
 大人 3,000円
 子ども 2,000円
 (講座により教材費が必要)
 その他 受講申込書は国東中央公民館にあります。詳細はお問い合わせください。
 ①国東中央公民館(アストくにさき内)
 ☎0978②2121

くにしき塾教室一覧

講座名	講師
ガーデニング	(講師)岐部佳光
花あそび(フラワーアレンジメント)	(講師)猪股由美子
社交ダンス教室	(講師)坂本のぶ子
折り紙工作	(講師)福田克彦
なつかしの歌を歌う会	(講師)藤岡三根子
ほのぼの茶の湯(裏千家)	(講師)徳丸厚子
眠っている着物を着ましよう会	(講師)徳丸厚子
いきいき健美操教室	(講師)城倉恵美子
3B体操教室	(講師)峯千恵子
3B体操教室(昼間)	(講師)宗節子

3B体操ジュニア教室	(講師)吉田敬子
カメラ写実大学	(講師)小田原賢司
生活に役立つ文章講座	(講師)安達郁雄
社交ダンス八坂教室	(講師)八坂節美
きがるに日舞	(講師)高砂京子
男の料理教室	(講師)矢野計子
相撲甚句教室	(講師)坂本実智男
押し花を楽しむ	(講師)福井タズエ
源氏物語を楽しむ会	(講師)武多成道
豊筑歌謡教室	(講師)淀川豊筑

講習

あなたの看護力 活かしませんか

看護職免許をお持ちで、現在就労されていない方の再就業を支援するための講習会を開催します。
 期日 11月中旬を予定
 (詳細は別途ご案内)
 場所 国東市民病院
 内容 救急蘇生、医療安全、実技研修等

受講料 無料
 申込期限 10月30日(金)
 申・①東部保健所国東保健部
 ☎0978⑦1127

剪定・刈払機取扱講習会

期間 11月9日(月)～13日(金)の5日間
 場所 国東市シルバー人材センター国東支所及び周辺
 対象 市内在住の58歳から67歳までの方で、全日程受講できる方
 定員 20人
 受講料 無料
 申込期限 11月4日(水)
 申・①国東市シルバー人材センター本所・各支所
 ☎0978⑥2991

ネットあんしん講習会 in 国東市

職場や家庭で安心してインターネットを活用するにはどうしたらよいか? 情報モラルや情報セキュリティ対策の基本について、初心者の方にもわかりやすく解説しますので、是非ご参加ください。
 日時 10月27日(火)
 午後1時30分～3時30分
 場所 アストくにさき
 マルチホール
 コンピュータウイルス対策、無線LAN、個人情報

オータムジャンボ宝くじ の賞金は、1等・前後賞合わせて 2億円

- 1等 1億5,000万円×13本
前後賞各 2,500万円
- 2等 1,000万円×130本
- 3等 100万円×1,300本

発売期間は
9月28日(月)から10月16日(金)まで

の取り扱い等
 定員 30人
 受講料 無料
 申・①ハイパーネットワーク社会研究所「ネットあんしんセンター」担当・松山、七條
 ☎097・537・8180
<http://www.hyper.or.jp/anshin>

開学10周年記念APU講座

日時 第1回10月17日(土)、第2回11月14日(土)、第3回12月12日(土)、第4回1月23日(土)
 午後1時～4時
 場所 立命館アジア太平洋大学
 内容 東南アジアの異文化理解について、4回シリーズ講座
 第1回は、講演「タイ研究の50年」石井米雄先生(アジア

ア歴史センター長）
定員 50人

受講料 1回500円

申・◎クレオテックAPU講
座係（立命館アジア太平洋大
学内）
☎0977⑧1162

山仕事入門講座

日程 11月から1回、全4
回の予定（応募者へ直接連絡
します）

内容 山仕事に関する技術、
道具や安全対策、生産の現地
体験等

受講料 保険料として
1,000円程度

申・◎東部振興局 森林・林
業班
☎0978②0156

がん体験者ピア・サポート 講習会

がん体験者同士の交流を目的
に講習会を開催します。

同じ体験をした仲間同士で
癒されてみませんか？

日時 11月4日（水）午後1時
～3時

場所 日出町保健福祉セン
ター 研修室

内容 テーマ「自分の力を信
じよう！」

アドバイザー リレーフォー
ライフ大分 実行委員長 坂

下千瑞子さん

臨床心理士 斎藤友子さん

※参加を希望する場合は左記
までご連絡ください。

申・◎東部保健所国東保健部
☎0978②1127

試験

平成21年度下水道排水設備 工事責任技術者試験

日時 平成22年1月10日（日）
午後0時50分～3時

場所 大分県教育会館
（大分市）

受付期間

11月16日（月）～30日（月）

受験手数料 7,000円

その他 受験申込書は11月2
日（月）から上下水道課で配布

申・◎上下水道課 下水道班
☎0978②5197

大分県国民健康保険団体連 合会職員採用試験

試験日 11月8日（日）

受付期間 10月16日（金）

申・◎大分県国民健康保険団
体連合会 総務課
☎097・534・8470

柔剣道有段者の刑務官選考 採用試験

職種 刑務官

受付期限 10月23日（金）

第1次試験日 11月8日（日）

◎福岡矯正管区職員課
☎092・661・1260

相談

行政相談

日時 11月11日（水）
午前10時～正午

場所 国見町

みんなんかん 第2学習室

安岐町 安岐総合支所 207号室

◎大分行政評価事務所
☎097・532・3715

総務課総務班
☎0978②1111

薬の110番 10月19～23日

「くすり」についての電話
相談に応じます。お気軽にお
問い合わせください。

受付時間
午前10時～午後3時

◎大分県薬剤師会（薬事情報
センター）
☎097・544・9512

全国一斉司法書士法律相談 （登記、供託、訴訟等）

日時 11月3日（火）
午前10時～午後3時

場所 杵築市商工会
相談担当者
大分県司法書士会会員

◎大分県司法書士会
☎097・532・7579

調停に関する無料相談会

日時 10月23日（金）
午後1時～4時

場所 きつき生涯学習館
（杵築市中央公民館）

相談担当者 調停委員
◎杵築調停協会
☎0978②2052

大分県行政書士会無料相談会

日時 10月21日（水）
午後1時～4時

場所 大分県行政書士会
大分市城崎町1・2・3

大分県住宅供給公社ビル3階
相談内容 遺言・遺産相続・
不動産関連・その他

◎大分県行政書士会事務局
☎097・537・7089

悩まず、スッキリ 労働相談

「個別労働関係紛争処理制
度周知月間」の一環として、
労使間トラブルについての相
談を無料でお受けします。

期間
10月16日（金）～10月22日（木）

受付時間
平日 午前9時～午後8時
（来所は午後6時30分まで受
付）

広告掲載欄

市報くにさきに広告を募集しています。
この大きさを月10,000円です。
半段 縦50mm×横88mm

問い合わせ 秘書広報課 ☎0978-72-1111

旅行のご案内

2010年NHK大河ドラマ! 坂本龍馬ゆかりの高知2日間

◆月 日：11月14日（土）～11月15日（日）
◆参加費：29,800円（カード5枚以上+現金）

新米交換会：10月25日（カード2枚）

交換場所は“ふるさと祭り”会場内

国東町レインボーカード会 ☎0978-72-3984



土・日 午前9時～午後5時
(来所は午後5時まで受付)

相談方法
電話相談
097・536・3650

来所相談
労働委員会の相談室

(県庁舎本館7階)
ファックス相談

097・506・1788
⑩大分県労働委員会事務局

⑪097・506・5241

求人情報

市内で働きますか？ 従業員を募集中です。

- ◆麻田建設(有) (移动式クレーン運転士・土木施工管理技術者)
- ◆みなとタクシー(株) (タクシー乗務員)
- ◆国東活魚(有) (会計事務・軽作業)
- ◆国東中央クリニック (理学療法士・正・准看護師・介護職員)
- ◆あおぞら病院 (正・准看護師・診療放射線技師・医療事務)
- ◆二豊製登(有) (豊の製造・納品業務)
- ◆九州惣菜(株) (食品加工販売)
- ◆(有)イチカワ物産 (インターネット販売スタッフ)
- ◆(有)居酒屋華乃家 (ホールスタッフ)
- ◆たてわき眼科 (看護補助・事務職)
- ◆朝倉内科医院 (正・准看護師)
- ◆むさし整形外科医院 (診療放射線技師)
- ◆(有)ビクトリアネット (携帯販売スタッフ)
- ◆(株)ミナミダ (一般事務)

(株)シンシア (生産管理・納品係) ◆(株)後藤組 (道路舗装監督・土木施工管理技術者) ◆国東物産(株) (料理長) ◆(株)一建工業 (一般土木作業員) ◆(株)T・M・S企画 (大型ダンブ運転手) ◆ウエルハウス(らさぎ) (介護職員・事務職員) ◆堤(株) (店長候補・販売員) ◆徳丸総合建設(株) (土木・建築技士)

以上の求人は9月18日現在の国東市関係の一部です。他にも多くの求人があります。詳しくは左記までお問い合わせください。直接相談室までお越しください。

問別府公共職業安定所
⑫国東地域職業相談室
☎0978⑦0952

10・11月の休日在宅当番医

月日	病院名	所在地	電話番号
10月11日	堀田医院	国見町伊美	82-0490
	定村内科医院	安岐町塩屋	67-2127
10月12日	松木医院	国東町岩屋	72-0345
	松原医院	武蔵町古市	68-0010
10月18日	福永胃腸科外科医院	国東町鶴川	72-3001
	橋永医院	国東町安国寺	72-1158
10月25日	富来K. クリニック	国東町富来浦	73-3010
	あさひクリニック	国東町綱井	72-0365
11月1日	国東中央クリニック	国東町北江	73-2200
	あおぞら病院	国東町小原	72-0455
11月3日	国見病院	国見町伊美	82-1251
	朝倉内科医院	安岐町中園	67-2012
11月8日	はるかぜ醫院	国見町大熊毛	89-9414
	牛嶋内科胃腸科クリニック	武蔵町古市	69-0889

10・11月の休日歯科当番医

月日	病院名	所在地	電話番号
10月11日	岸本歯科診療所	国東町鶴川	72-0206
10月12日	矢野歯科医院	安岐町瀬戸田	67-0499
10月18日	岐部歯科医院	国見町伊美	82-0078
10月25日	なかよし歯科医院	武蔵町古市	68-0118
11月1日	ふじがき歯科医院	国見町伊美	82-1011
11月3日	アキモト歯科医院	安岐町西本	67-2677
11月8日	福永歯科医院	国東町鶴川	72-2838

※休日当番医は変更になることがありますので、電話でご確認のうえ受診してください。
国東市民病院 (安岐町下原 ☎⑦1211) ・あおぞら病院 (国東町小原 ☎②0455) は救急指定病院ですので、休日・夜間でも急患を受け付けています。

お誕生おめでとう!

7月	8月	9月
20日	13日	29日
国東町田深	武蔵町向陽台	国東町北江
小西 美羽	長塚真由夏	中谷 心奏
(秀紀・愛)		
22日	22日	30日
国東町小原	国東町小原	国東町鶴川
西村 碧季	西村 碧季	平塚 優也
(寛・美由紀)	(季勝・聡子)	(真由美)
23日	23日	31日
国見町伊美	国見町伊美	国東町小原
久保こころ	久保こころ	鹿島 桃果
(勇一・文香)	(勇一・文香)	(哲也・里香)
24日	24日	4日
国東町田深	国東町田深	武蔵町糸原
福島 和真	福島 和真	石井 達己
(和彦・由美子)	(和彦・由美子)	(信大・佳苗)
26日	26日	5日
国東町鶴川	国東町鶴川	武蔵町古市
青山 晴輝	青山 晴輝	白石 葵
(英郎・麻美)	(英郎・麻美)	(雄介・和美)
27日	27日	8日
安岐町下原	安岐町下原	国見町伊美
齋藤 天照	齋藤 天照	箕迫 海斗
(暁・幸希)	(暁・幸希)	(貴史・美和子)
29日	29日	9日
国東町大恩寺	国東町大恩寺	国東町小原
猪原紅琉望	猪原紅琉望	須賀 彩羽
(太・奈穂子)	(太・奈穂子)	(亨・宏美)

※「お誕生おめでとう!」「お悔やみ申し上げます」のコーナーについては、掲載希望の申し出のあった方を掲載しています。

お悔やみ申し上げます (敬称略)

(8/21~9/20までの届出分)

8月

23日	国東町来浦	伊勢川 正子 (49)
	安岐町下原	荒木 信生 (80)
	安岐町下原	永松 岩雄 (84)
24日	国東町北江	小田原 ミサオ (94)
25日	国東町治郎丸	小山田 力 (84)
	国東町東堅来	花木 實義 (90)
	武蔵町糸原	難波 正明 (85)
27日	国見町大熊毛	小谷 カズエ (93)
29日	国東町東堅来	秋吉 富也 (82)

9月

1日	安岐町朝来	藤川 アサ子 (86)
2日	国東町富来浦	橋永 イセ子 (84)
	武蔵町古市	徳丸 孝士 (73)
	安岐町大添	手嶋 三治 (84)
3日	国東町鶴川	近藤 正美 (77)

3日	安岐町朝来	長野 久士 (87)
6日	武蔵町糸原	宮迫 てるみ (57)
	安岐町馬場	小田 浩一 (66)
8日	国東町赤松	川田 シヅ子 (98)
10日	国東町小原	大島 都子 (70)
	安岐町掛樋	財前 愛子 (69)
11日	国東町田深	須山 陸雄 (87)
13日	武蔵町吉広	基 修 (98)
15日	国東町浜	岡安 昭二 (81)
	国東町中田	帯刀 キヨ (94)
	国東町綱井	大石 操 (76)
16日	武蔵町狭間	糸永 弘之 (82)
	安岐町瀬戸田	池内 八重子 (90)
	安岐町下原	矢野 キミエ (70)
17日	国東町北江	松林 眞理子 (59)
18日	国見町櫛来	安松 スエ子 (79)
	国東町富来	徳田 義輝 (58)

国東市営(公営)住宅の 入居者募集について



■入居者資格

- (1)現に同居し、又は同居しようとする親族があること
(高齢者・障がい者等は1人でも入居可)
- (2)現に住宅に困窮していることが明らかであること
- (3)県民税又は市町村民税、公営住宅使用料等を滞納していないこと
- (4)条例で定める基準の収入であること
- (5)入居者及び同居者が暴力団員ではないこと

■申込手続

入居を希望される方は、印鑑持参の上、住民票、所得額証明書及び納税証明書などの必要書類をそろえて、10月19日(月)までに国東市役所建設課又は各総合支所地域建設課へお越しのうえ、お申し込みください。

■入居可能日 11月1日(日) ※県営住宅は12月1日(火)

■その他

入居資格のある申込者が複数あり、住宅困窮度が定めがたい場合は、抽選とします。抽選会及び説明会は、10月20日(火)午後1時30分から国東市役所で行います。

入居者資格等詳細については、下記までお問い合わせください。

■問い合わせ

国東市役所建設課住宅班 ☎0978②5169 内線277
 国見総合支所地域建設課 ☎0978②1114 内線213
 武蔵総合支所地域建設課 ☎0978⑧1972 内線44
 安岐総合支所地域建設課 ☎0978⑦1119 内線243

住宅名	戸数	部屋番号	間取り	家賃(円)
八坂	1	2B-1-2号	3DK	11,600~17,400
大熊毛	1	2B-1-2号	3DK	10,900~16,300
岐部	1	A-4号	3LDK	45,000
県営国見	2	2A1-103号 2A1-304号	3DK	21,700~32,300
県営吉木	1	2B-2-7号	3DK	15,800~23,500
松原	1	2号	4K	14,300~21,300
重藤	1	2-2号	4K	15,800~23,600
小原	1	2-5号	3LDK	20,200~30,100
県営月山	1	MR-2-202号	2DK	24,000~35,800
つつじヶ丘	1	A-5号	2DK	8,300~12,400
月山	1	D-5号	3LDK	16,800~25,000
	1	E-2号	3LDK	17,000~25,300
	1	F-3号	3LDK	17,200~25,700
武蔵グリーンヒル	3	1-3号、1-5号 2-2号	3LDK	46,000
向陽台(武蔵)	1	I棟	3LDK	62,000
日向	4	5-8号、6-5号 7-4号、7-7号	3LDK	44,000
かえで	2	132号、213号	3LDK	54,000
川原	1	222号	3DK	18,200~27,200

その他の市営住宅(所得制限なし・随時募集)

住宅名	間取り	家賃(円)	問い合わせ
サンコーボラス富来	3DK	1・2・3階 35,000円 4・5階 30,000円	国東市役所建設課

新ガッツだ おまかせくん!

小学校編

作 ロナウジーニョ太郎

No.43



『東遊草』—往復千六百キロの大旅行—
 よく知られているように、三浦梅園はほとんどよその土地に出ることなく郷里国東の富永で過ごしました。しかし、生涯で三度、長途の旅をしました。その中の一つが、二十八歳の時の伊勢参宮の旅でした。二月十一日に富永を出発し、三月二十三日に今在家の港(現在の国東港)に到着した、四十二日間、距離にして約四百里(1,600km)の大旅行でした。

三浦梅園
 その足跡と思想(その3)

この日は晴天で風も心地よく、貞右衛門という男を道連れに、心もウキウキ出発した。
 豊後高田、中津、小倉、下関、そして「山陽道」の宿場宿場を経て、大阪、奈良をめぐり、伊勢神宮へ。帰りは伊勢から琵琶湖、京都をめぐり大阪に出ています。大阪からは船旅で、途中四国の金比羅宮に詣り、国東に帰っています。
 梅園はこのときの旅の様子を『東遊草』という書物に記録しています。『東遊草』には、伊勢参宮の感激の様子ばかりでなく、途中の宿場の様子、各地の名所旧跡のこと、道連れの人々との交流など実に興味深い出来事が描き出されていて、紀行文学作品としても立派に通用する作品になっています。
 この大旅行を終えた梅園は、やがて、堰を切ったように「天地を貫徹する条理」の世界を切り拓いていくことになるのです。

この日は晴天で風も心地よく、貞右衛門という男を道連れに、心もウキウキ出発した。
 豊後高田、中津、小倉、下関、そして「山陽道」の宿場宿場を経て、大阪、奈良をめぐり、伊勢神宮へ。帰りは伊勢から琵琶湖、京都をめぐり大阪に出ています。大阪からは船旅で、途中四国の金比羅宮に詣り、国東に帰っています。



※三浦梅園の伊勢旅行記『東遊草』は、三浦梅園資料館で一般に展示しています。
 問い合わせ 三浦梅園資料館 ☎0978-64-6311

国東高校で「演劇ワークショップ」(体験型講座)



ミュージカル「火の鳥」のスタッフが、9月18日(金)、国東高校を訪れ、演劇の楽しさを体験してもらおうと「演劇ワークショップ」を行いました。演出家の指導を受けた生徒の代表が「火の鳥」の一場面を演じた後、観る側、演じる側に分かれて意見交換を行いました。

劇団わらび座ミュージカル
火の鳥～鳳凰編～
 日時 11月7日(土) 午後2時～
 場所 アストくにさき
 料金 一般 2,000円
 高校生以下 1,000円
 (ともに当日500円増し)
 問い合わせ 生涯学習課
 ☎0978-72-2121