



ごみの減量に取り組みましょう	2
消防からのお知らせ	4
まちの話題	12
くらしの情報コーナー	18

道の駅くにみ 記念撮影スポット「願いタコ」

10月16日(土)、道の駅くにみで関係者や地元の子どもたちなど約30人が出席して、タコの石像の除幕式が行われました。同駅の駐車場に整備された石像は「願いタコ」と名づけられ、訪れた方々に特産品の「くにさき姫だこ」をPRしていきます。

ゴミの減量に取り組みましょう



市内のごみ 排出量の概要

国東市全体のごみ排出量は、平成18年度以降のデータで見ると、わずかながら減少しているものの、主な原因は人口の減少に伴うものであり、一人当たりのごみ排出量で見ると、ほぼ横ばいとなっています。

平成21年度のクリーンセンター搬入ごみ量は8,507.6トンで、そのうち事業系・店舗などから排出される事業系ごみは3,052.46トンとなっており、全体の排出量の約4割を占めています。ごみ減量のためには、市民と事業系が一丸となった取り組みが不可欠です。

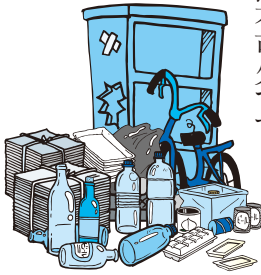

【ごみ収集実績】

単位: t

	平成18年度	平成19年度	平成20年度	平成21年度	
クリーンセンター搬入ごみ	8,710.01	8,702.45	8,660.58	8,507.60	
家庭ごみ	可燃ごみ	4,930.97	4,847.01	4,751.15	4,699.86
	不燃ごみ	868.84	799.68	727.08	755.28
事業系ごみ	可燃ごみ	2801.33	2976.26	3118.96	3002.38
	不燃ごみ	108.87	79.50	63.39	50.08
古紙回収(ストックヤード)	988.40	935.20	871.56	855.41	



ごみの分別と減量・リサイクルを進めましょう

古紙

ごみ質分析(平成21年度実施分)の結果によると、クリーンセンターの焼却炉に投入された可燃ごみの構成比率として、「紙・布類」が約57%、「ビニール・合成樹脂、ゴム、皮革類」が約25%、「生ごみ類」が約8%、「木、竹、わら類」が約7%、それら以外が約3%となっています。

紙ごみの中には、家庭ごみでは新聞や雑誌、事業系ごみではOA用紙やカタログなどといった再生利用が可能なものが含まれており、ごみ全体に占める比率も高いため、ちょっとした努力によりすぐに減量の効果が現れます。普段の生活においても、次のような取り組みを心がけましょう。

① 古紙回収(ストックヤード)の利用

②コピー用紙の両面印刷

(複数ページの印刷は両面で)

③不用になった紙の再利用

(裏紙の利用や封筒の再利用)

④ミスピントの防止

(原稿のチェック、枚数、サイズの確認)

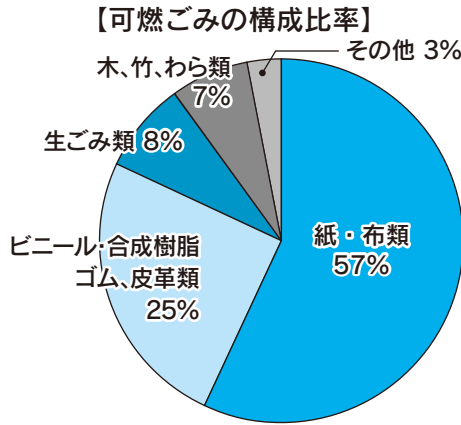

オフィスや店舗等の多量排出者は、一般廃棄物収集運搬許可業者や古紙回収業者に相談して、効率の良いリサイクルシステムを確立させましょう。

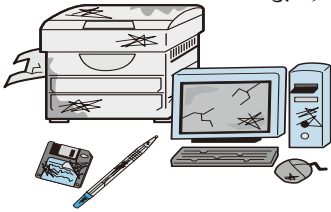

【生ごみ】

生ごみ類の減量対策も、食品リサイクル法の施行により、本格的に取り組まなければなりません。生ごみを大量に排出しているスーパーや飲食店などは、積極的に生ごみの減量とリサイクルに取り組みましょう。

「3R」 ごみ減量の キーワードは

これまでの「大量生産・大量消費型」の社会から、天然資源の消費が抑制され、環境への負荷が低減される

社会、すなわち「持続可能な循環型の社会」への転換に向けた取り組みが始まっています。その取り組みのキーワードが「3R」です。

3Rとは、Reduce(リデュース…排出抑制)、Reuse(リユース…再使用)、Recycle(リサイクル…再生利用)のことで、3つの頭文字に由来します。さらに、3Rには取り組みの順番があります。まず、ごみの発生を減らすリデュースから始め、次に使えるものは繰り返し使うリユース、そして使えなくなったものは原料などに利用して再資源化するリサイクルとなっています。

古紙回収(ストックヤード) 出し方を守りましょう

★種類ごとにまとめて、ビニールひもなどでくくってください

○新聞紙・チラシ

○雑誌

○ダンボール

○紙パック↓中を洗って開いてください

注意！ 段ボール箱などに入れて出す場合は、中身や分別が確認できるようにして出してください。

もう一度ごみ出し マナーの確認を

次のようなごみ出しマナー違反が多く見受けられます。マナー違反のごみは回収できません。ごみ集積所は、地区の皆さんが共同で管理する場所です。ごみ出し前にもう一度確認しましょう。

■分別されていない

可燃ごみ、不燃物、あきびん、あきかん、ペットボトルなどがひとつの指定ゴミ袋にはいっていることがあります。分別にご協力ください。

■指定ゴミ袋に入っていない

レジ袋など、指定ごみ袋を使用していないものがあります。

■ごみを出す日や時間帯が違う

ごみ収集日は、各地区で収集品目(可燃ごみ、不燃物等)ごとに決められています。必ず指定された日の、当日朝8時までに出すようにしましょう。

マナー違反のごみには、×印の警告シールがはられて、回収せずに集積所に残します。回収できるようにして、次の収集日に出し直してください。

問い合わせ 環境衛生課
0067-872-6000

秋季全国火災予防運動

住宅防火

いのちを守る7つのポイント

- 1 寝たばこは、絶対やめる。
- 2 ストープは、燃えやすいものから離れた位置で使用する。
- 3 ガスこんろなどのそばを離れるときは、必ず火を消す。
- 4 逃げ遅れを防ぐために、住宅用火災警報器を設置する。
- 5 寝具、衣類及びカーテンからの火災を防ぐために、防災品を使用する。
- 6 火災を小さいうちに消すために、住宅用消火器等を設置する。
- 7 お年寄りや身体の不自由な人を守るために、隣近所の協力体制をつくる。



管内の火災発生件数

	21年	22年
建 物	18	6
林 野	1	1
車 両	1	0
船 舶	1	0
その他	16	14
計	37	21
死 者	2	1
負傷者	3	1

平成22年は10月20日現在

毎年11月9日から15日まで、秋季全国火災予防運動を実施しています。この運動は、火災が発生しやすい時季を迎えるに当たり、火災予防知識を普及させるために実施されるものです。火災の発生を防止するとともに、高齢者を中心とする死者の発生を減少させ、財産の損失を防ぐことを目的としています。

消防からのお知らせ

取りつけましたか? **住宅用火災警報器** 平成23年5月31日までに設置が必要です

事例 台所で煮物の鍋を火にかけてたまま、庭で用事をしていたら鍋から煙が…。

そのころ
台所では…



お手柄事例

事例 寝たばこして寝入ってしまい、ふとんから煙が…。



消防署の近況

防災ヘリと合同訓練

9月14日(火)、国東市消防本部は、くにみ海浜公園で大分県防災航空隊と合同訓練を実施しました。山岳



での救助事案が発生した場合や救急搬送を想定し、出動要請、救出訓練、傷病者の収容方法などを研修しました。また、一般見学者にも機内が公開され、興味深そうに見学されました。

初任科教育終了

9月16日(木)に由布市の大分県消防学校で、6カ月間の訓練の成果を披露する訓練査閲並びに卒業式が実



施されました。国東市消防本部から8人が入校しており、ポンプ操法、救助訓練、火災訓練等の各種訓練が行われ、たくましくなった姿が消防関係者や家族等の見学者に披露されました。

コミュニティバス「おでかけ号」の 利用状況をお知らせします



以下の表は平成22年度の上半期(4月～9月)の乗車数を示したものです。

これまで比較的利用者数の多かった路線の利用者数が減少の傾向にあります。

コミュニティバス「おでかけ号」は、どなたでも1回の乗車につき100円で利用できます。事前の申し込みや、手続きはいりません。

利用の際には、市報くにさき5月号に折り込みました時刻表をご覧ください。

●平成22年度 国東市コミュニティバス運行事業 路線別 利用者集計表

平成22年4月～9月

(単位:人)

順位	路線名	運行地域	運行曜日	平均乗車数(1便あたり)			平成22年度 上り下り 乗車数合計
				平成22年度	平成21年度	比較増減	
1	向田・浜陽線	国見町・国東町	金	19.4	23.5	▲ 4.1	1,011
2	松ヶ迫・小ヶ倉線	武蔵町	金	18.7	19.8	▲ 1.1	971
3	赤松線	国東町	水	12.6	14.2	▲ 1.6	657
4	吉松線	安岐町	木	10.8	8.6	▲ 2.2	589
5	深江・寺山線	国東町	月	10.0	10.4	▲ 0.4	521
6	堅来線	国東町	火	9.3	8.7	▲ 0.6	484
7	治郎丸線	国東町	金	8.4	8.5	▲ 0.1	444
8	山口線	安岐町	月	7.3	7.6	▲ 0.3	384
9	志和利線	武蔵町	水	6.9	6.6	▲ 0.3	359
10	鬼籠・櫛海線	国見町	水	6.4	7.2	▲ 0.8	333
11	油留木線	安岐町	火	5.7	6.2	▲ 0.5	300
12	櫛来線	国見町	木	5.7	5.5	▲ 0.2	310
13	熊毛・長瀬線	国見町	月	5.0	5.3	▲ 0.3	262
14	大熊毛・小熊毛線	国見町	火	3.8	4.1	▲ 0.3	199
15	小原線	国東町	木	3.7	4.6	▲ 0.9	202
合計				8.9	9.3	▲ 0.4	7,026

☆平均乗車数は朝の下り便と正午前後の上り便の1往復により算出したものです。

コミュニティバス利用者聞き取り調査を行いました

9月上旬、コミュニティバスを利用される市民に、聞き取りの形式でバスの利用形態や要望に関するアンケート調査を行いました。

市内全路線で124人の方に、調査にご協力いただきました。調査結果は、今後の改善の取り組みに活用させていただきます。ご協力ありがとうございました。

男女比は、前回調査同様女性が9割以上と多く、年齢別では、約9割が70代以上の高齢者でした。利用の頻度に関しては、「2週間に1回」または「毎週」という方が全体の約9割を占め、利用の目的では「病院」と「買い物」が全体の約8割となりました。週1回の運行回数については、約8割が「今のままでよい」と答えられましたが、特定の病院・商店での乗降や、近辺までの路線の延長に関する要望を多くいただきました。

また、「運行を今後も継続してほしい」という声や「運転手が親切にしてくれる」など現状に満足しているという声も多くいただきました。

調査結果の詳細は、市のホームページでご報告いたします。



「農業者年金」加入者募集!!

安心した老後の生活を
送るために、農業者年金に
加入しませんか？

国民年金で足りない生活費は、
自分で準備する必要があります。
国民年金＋農業者年金で、安心
で豊かな老後を迎えましょう。

◎農業者年金とは

・積立方式の確定拠出型年金（自
分の年金原資を自分で積立て）

◎加入できる方は

・20歳以上60歳未満である。
・国民年金の加入者（免除中の方
は除きます）

◎毎月の保険料は

・年間60日以上農業に従事する
・2万円から6万7千円まで（千
円単位で決められます）

・支払った保険料は、全額が社会
保険料控除（所得控除）の対象

◎年金の受給は

・65歳から老齢年金として生涯受
給できます。80歳前に亡くなった
場合は、80歳までに受け取れるは
ずだった老齢年金が、死亡一時金
として遺族に支給されます。

・要件を満たす農業の担い手となる方
には、国からの保険料補助があります。

経営移譲年金の
受給要件は大丈夫ですか？

経営移譲年金を受けている方が
次に該当しているときは、経営移
譲年金は支給停止になりますの
で、農業委員会にお申し出くださ
い。

なお、支給停止期間に該当して
いる受給済の経営移譲年金を返還
していただくこととなりますので、
十分注意してください。

- 1、農地を買ったり、借りたり、
または貸付地の返還を受けて
農業を再開したとき
- 2、農業生産法人の社員、組合員
または株主になったとき
- 3、後継者に貸し付けて、経営
移譲した農地等の返還を受け
たり、後継者がその権利を他
の者に移転または設定したり
したとき

問い合わせ

国東市農業委員会

☎0978-72-1111

障がいのある方に対する各種手当を ご存知ですか

特別障害者手当

20歳以上の在宅の方で、著しく
重度の心身障がい等があり日常生
活において常時特別の介護を必要
とする方に支給されます。（所得
制限に該当する方、施設等に入所
されている方などには支給されま
せん）

手当月額 **26,440円**

障害児福祉手当

20歳未満の在宅の方で、重度の
心身障がい等があり日常生活にお
いて常時の介護を必要とする児童
に支給されます。（所得制限に該
当する方、施設等に入所されてい
る方などには支給されません）

手当月額 **14,380円**

特別児童扶養手当

精神、知的又は身体に中程度以
上の障がいがある20歳未満の児童
を監護する父母、又は養育者に支
給されます。（所得制限に該当す
る方、対象児童が児童福祉施設等
に入所している方などには支給さ
れません）

手当月額

1級障がい **50,750円**
2級障がい **33,800円**

問い合わせ

福祉対策課 障がい福祉班

☎0978-72-5164

国見総合支所 地域市民健康課

☎0978-82-1112

武蔵総合支所 地域市民健康課

☎0978-68-1112

安岐総合支所 地域市民健康課

☎0978-67-1114

くにさき産 オリーブ 初収穫！



市の振興作物として平成20年から導入を進めている「くにさき産オリーブ」が、10月に国見町向田地区や国東町吉木地区などで初収穫を迎えました。現在、市内の約5haで栽培されており、今年の収量は55.25kgでした。JAおおいたくにさきオリーブ部会（山口正廣部会長）では、今年収穫したものはすべて漬物にして、PRやアンケート調査に用います。また、来年度はオリーブオイルやドレッシングなどの商品化を進めていく予定です。

市とJAおおいたくでは、市内で20haを目標に作付けを推進しており、苗木の補助を行っています。希望される方は、JAおおいたくにさき地域本部営農センターまでご連絡ください。



問い合わせ

JAおおいたくにさき地域本部
営農センター ☎ 0978 - 72 - 0617
農政課 ☎ 0978 - 72 - 5167

くにさき七島蘭振興会が発足

七島イ産業を再生し地域振興を図ろうと「くにさき七島蘭振興会（林浩昭会長）」が発足し、10月4日（月）、市役所安岐総合支所で、生産者など関係者約40人が出席し発会式が行われました。

国内唯一の七島イ生産地となった安岐町では、高齢化や機械化の遅れで生産農家は減少し、現在は5戸となっています。しかし、丈夫で美しい琉球畳として七島イのニーズは現在もなお高まっています。また、本年4月には文化庁の「ふるさと文化財の森」に設定され、文化財を守るための貴重な地域資源として注目を浴びています。

そのようななか、振興会では県や市、JAおおいたくなど各種団体と協力して、生産者を増やすための取り組みや、生産技術を次世代につなげる取り組みを行っていく予定です。



▲会場には七島イ製品が展示されました

父子家庭の みなさまにも 児童扶養手当が 支給されます

ひとり親家庭に対する自立を支援するため、父子家庭の父にも児童扶養手当が支給されます。この手当を受給するためには申請（認定請求）が必要です。

7月31日までに支給要件に該当している方は、11月30日(火)までに手続きをすれば、8月分から支給されます。ただし、11月30日を過ぎると、申請の翌月からの支給になります。

お早めに手続きをお願いします。

○受給申請に必要なものは、お問い合わせください。

問い合わせ

福祉対策課 家庭福祉班

☎ 0978 - 72 - 5164

平成22年度 国東地区交通安全大会

10月5日(火)、アストくにさきアストホールで、国東市、姫島村の関係者約250人が出席して、国東地区交通安全大会が開催されました。

交通事故犠牲者への黙とうが捧げられた後、交通安全に貢献された団体・個人に対して各種表彰と表彰状の伝達が行われました。

表彰された方は、次のとおりです。
〔国東市関係分・敬称略・()内は分会名〕



▲女性ドライバー協議会の皆さんが「飲んだらのれん」の踊りで飲酒運転根絶を呼びかけました



▲国東市交通安全推進協議会長表彰を受けた国東高等学校の紀 悌二 教頭

国東市

交通安全推進協議会長表彰

〔交通安全功労団体〕

大分県立 国東高等学校(豊田信敏校長)

国東警察署長・大分県交通安全協会国東支部長表彰

〔15年以上優良運転者〕

幸松新一郎、福田チエ子、小笠原務、藤原浩和、濱松豊子(富来)、郷司寿幸(豊崎)、只森弘宣(旭日)

〔交通安全功労者〕

清末實、武本幸二郎(国東南)

九州管区警察局長・九州交通安全協会会長表彰

〔優良運転者〕

綾部嘉彰(中武蔵)

全日本交通安全協会会長表彰(交通栄誉章緑十字銅章)

〔優良運転者〕

矢野隆(西安岐)

大分県警察本部長・大分県交通安全協会会長表彰

〔20年以上優良運転者〕

池田伸一郎、中島義信(富来)、山本成人(国東北)、友成清(国東南)、荒木勝治郎、安松文次(安岐)、廣石喜十二(西安岐)

大分空港道路
など3路線を
無料化 12月1日から

大野川大橋有料道路、米良有料道路、大分空港道路が12月1日から無料となります。現在お持ちの回数通行券の払い戻し手続きをお早めにお願いします。払い戻しは、現地管理事務所及び大分県道路公社で受け付けています。

また、無料化に伴い料金所の

撤去工事を行います。車線規制等による混雑が予想されますが、ご理解とご協力をお願いします。

なお、大分空港道路は無料化後も現在と同様、自動車専用道路ですので、歩行者・自転車等は通行禁止です。

詳しくは大分県道路公社までお問い合わせください。

払戻金額の算定方法

払戻金額＝購入金額×残枚数÷購入枚数(ただし、算定した額に1円未満の端数が生じた場合は切り捨て)

問い合わせ・払戻場所

大分県道路公社 管理課

☎097-534-8701

大野川大橋有料道路管理事務所

☎097-522-0717

米良有料道路管理事務所

☎097-568-1505

大分空港道路管理事務所

☎0978-63-3453

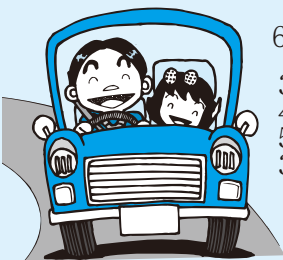

「ラジオ体操の輪」「サロン事業の輪」が広がっています 国東市の健康づくり

◆国東市保健推進委員

各行政区に一人、区長の推薦を受けて活動しています。

国東市を健康なまちにする為、健診の声かけや手伝い、健康づくり教室を支援したりと、国東市民が健康になるためのお手伝いをします。(任期は2年)

あなたの地域の
保健推進委員さんをご存知ですか



今年度新たに保健推進委員に委嘱された130人の委嘱式及び研修会の様子
会長 高井 精治さん
副会長 増岡ふみよさん
山住 榮子さん
安倍まき子さん です。

◆国東市健康づくり推進会議

国東市の健康づくり計画の達成状況について調査審議することを目的とし、各種団体の代表者15人で構成されています。

今年度の目標



規則正しい食生活

「朝食レシピ集」を使って料理の実践活動と啓発を行う。

身近な運動の推進

手軽に出来る「ラジオ体操」を普及する。(ラジオ体操カード配布)
夏休みの子どものラジオ体操に、地域の人たちの参加を推進する。
高齢者の転倒予防等のために「いきいきちよるちよる体操」を普及する。



第1回健康づくり推進会議の様子。今年度の目標を決めました。

健康づくり活動調査を行いました

今年8月、各区長を通じて健康づくり活動調査を実施しました。昨年度から進めているラジオ体操や介護予防が目的のサロン事業に取り組んでいる地区が多くなっています。その他にも工夫をこらした独自の健康づくりを実施されているところもありました。

ご協力いただいた方々、ありがとうございました。

	21年度実施数	22年度実施数	前年比
ラジオ体操	33カ所	37カ所	4カ所増
サロン事業	17カ所	36カ所	19カ所増
スポーツ大会	24カ所	24カ所	同じ
その他の活動	歩こう会、健康講話、運動会、誕生会、清掃作業		

注: 今回の調査結果によるものです。

お問い合わせは下記までお気軽にどうぞ!

国東保健センター ☎0978-73-2450 武蔵総合支所 地域市民健康課 ☎0978-68-1112
国見総合支所 地域市民健康課 ☎0978-82-1112 安岐総合支所 地域市民健康課 ☎0978-67-1114

くにナッキん
朝ごはん

市民の皆さんからいただいた、「朝食レシピ」を毎月1つ掲載していきます。皆さんのご家庭の朝食の参考にしてください。



献立名「ジャガ芋パンケーキ」

材料名	分量(2人分)
じゃが芋	1個
とろけるチーズ	適量
サラダ油	少々

作
り
方

- ①じゃが芋を薄く輪切りにし水につける。(スライサーでおろすと早くて簡単です。線切りでもOK)
- ②フライパンに薄く油をひき、水切りをしたじゃが芋を並べる。
- ③②の上にとろけるチーズを置き、ふたをして蒸し焼きにする。
- ④じゃが芋が煮えたら出来上がり。
好みで塩・こしょうを。青海苔などかけてもOK

くノノオキ姫だこ 食べ歩きマップ

第2弾
完成!!

国東市観光協会(中田博之会長)は、市内28店舗の「くにさき姫だこ」を使った料理とお土産品を掲載した食べ歩きマップを作成しました。

マップには、3月31日(木)までに参加店でスタンプ3個を集めた方に、抽選で参加店舗共通利用券(3,000円)が当たるスタンプラリーがっています。
マップは市役所・各総合支所・市内の道の駅などにあります。



▲10月13日(水)、国東町浜のバシフィックブルー Golf & Resort 国東でマップ完成記念試食会が開催されました。

参加店舗	
お食事	湊音寮(茶房) さんがいや
	レストラン美浜
	城山亭
	パシフィックブルー
	ゴルフアンドリゾート国東
	志まる
	うどんや東
	夢咲茶屋
	レストランくにさき牧場
	生そば・お好み焼き 一福
	寿し勝 若竹
	和食工房 東 saki
	ビューレストラン スカイライン
	料亭 助六
	割烹 平野屋
	イタリア料理
	トラットリア・ステイラー
	松伴
	割烹 太喜
	御食事処 居酒屋 美国
	和の宿割烹 三國屋
	ひのき風呂の民宿 シーサイド大沢
	割烹旅館 海喜荘
	ヴィラくにさき
	いこいの村国東
	梅園の里
お土産	民芸工房 こころ
	(有)林田かまぼこ
	安永醸造(有)
	大分空港2階売店「旅人」

国東の魅力再発見

受付期限 11月30日

フォトコンテスト 作品大募集!

最優秀賞 賞金10万円…1人
優秀賞 賞金 3万円…各部門2人
入選 賞金 1万円…各部門4人 副賞あり
テーマ 国東市内を撮影したもの
(○自然の部 ○伝統行事・文化・風習の部)
実施期間 平成21年12月10日～平成22年11月30日
受付期限 11月30日(火)

問い合わせ 国東市観光協会・国東市商工観光課 ☎0978-72-5168

税務署からのお知らせ

～相続又は贈与等に係る生命保険契約や損害保険契約等に基づく 年金の税務上の取扱いの変更について～

この度、遺族の方が年金として受給する生命保険金のうち、相続税の課税対象となった部分については、所得税の課税対象にならないとする最高裁判所の判決がありました。そこで、このような年金に係る税務上の取扱いを改めることとしましたので、お知らせします。これにより、平成17年分から平成21年分までの各年分について所得税が納めすぎとなっている方につきましては、その納めすぎとなっている所得税が還付となります。

お手順をお掛けしますが、必要なお手続(更正の請求又は確定申告など)をしていただきますようお願いいたします。

この取扱いの変更の対象となる方や所得税の還付のお手続については、国税庁ホームページ [\[www.nta.go.jp\]](http://www.nta.go.jp) をご覧いただくか、別府税務署にお問い合わせください。

※平成17年分について、早い方は平成22年12月末が還付できる期限となりますので、お早目のお手順をお願いします。

※受け取られた年金の受給権が相続税や贈与税の課税対象となる場合は、実際に相続税や贈与税の納税額が生じなかった方も対象となります。

問い合わせ 別府税務署 ☎0977-23-2111

「地産地消 国東ゆめ弁当」が 食の甲子園 in やまがた全国大会 に出場

10月8日(金)に行われた国東高校文化祭で、同校のジュニア・レッド・クロス(JRC)の部員が国東で採れた食材を使ったオリジナル弁当「地産地消国東ゆめ弁当」を調理・販売しました。

この国東ゆめ弁当は、高校生が地域の人たちと地元で採れた食材を使って「オリジナル弁当」を作ることと交流を深め、地産・地消の推進、食文化の伝承を図り、食育活動でまちを元気にする取り組みです。

国東特産の太刀魚・わかめ、国東高校産ハウスみかんや郷土料理の「おらんだ」など入った弁当は、1個500円で販売され、たいへん好評でした。

なお、国東高校JRCの「国東ゆめ弁当」は、全国の高校生が、地元の食材を使った料理のアイデアと味を競う「食の甲子園 in やまがた全国大会」決勝大会(10月31日開催)に九州地区代表として初出場します。



国東高校

ロボット相撲・競技全国大会出場

10月13日(水)、ロボット相撲全国大会(高校の部)10月16日・茨城県、一般の部12月19日・東京都、全国高等学校ロボット競技大会(10月17日・茨城県)に出場する国東高校の生徒14人が市役所を訪れ、野田市長に出場報告をしました。3年生の丸翔太郎君、佐藤弘史君が「上位入賞を目指して頑張りたい」と決意表明をし、野田市長が「全国制覇を目指して頑張ってください」と激励しました。

なお、16日(土)に行われたロボット相撲大会では、自立型の部門で、出場した2チームが優勝と準優勝、ラジコン型の部門でも優勝と2冠を達成しました。また、17日(日)のロボット競技大会では、特別賞を受賞しました。



国東市議会 12月定例会は 臨時的に 安岐総合支所で 開催します

国東市議会は、市役所本庁舎3階を議場として開催していますが、次回の12月定例会は臨時的に安岐総合支所2階の議場で開催します。

議会の傍聴を希望する場合は、議会の開催場所が変更になりますのでご注意ください。

問い合わせ

総務課総務班

☎0978-72-1111

議会事務局

☎0978-72-5196

まちの話題

たばこのポイ捨てやめて！ 国東たばこ販売協同組合が美化活動

国東たばこ販売協同組合（田中諭理事長）の皆さんが、市内3カ所で清掃美化活動に取り組みました。10月6日（水）武蔵町商工会周辺、安岐町小川商店街周辺、7日（木）に国見総合支所周辺の国道や商店街で実施され、参加者の皆さんは、たばこのポイ捨て禁止など喫煙者のマナーアップを呼び掛けながら、道端に捨てられた吸い殻やペットボトルなどのごみを拾いました。



ケベス祭り

10月14日（木）、起源や由来が不明な火祭り「ケベス祭り」（国選択無形民俗文化財）が国見町櫛来の岩倉社で行われ、多くの参拝客が訪れました。

ケベス祭りは、奇妙な面を着け御神火に飛び込もうとする「ケベス」と火を守る白装束の「トウバ」とが争う火祭りです。この火の粉をかぶると1年間無病息災といわれています。



第1回国東市職域・クラブチーム 対抗駅伝競走大会

10月10日（日）、国東市体育協会・国東市陸上競技協会の主催で駅伝競走大会が開催されました。職場や地域で作られた10チームとオープン参加の国東高校の2チームが、武蔵保健福祉センター周辺コースの6区間合計29.55kmで健脚を競いました。大会は1区からリードを保った安岐陸親会（山下政弘監督）が優勝しました。



海難防止御守カード

10月1日（金）から14日（木）までの「漁船海難防止強化運動」の一環で、大分海上保安部や大分県漁協などで作る大分県海難防止強調運動推進連絡会が、神社でおはらいを受けた3300枚の「安全運航御守カード」を県内の漁業関係者やライフジャケット推進員などに配布しました。国東市でも10月5日（火）、大分県漁業協同組合くにさき支店営業店で漁協女性部にカードが配布され、家族へ海難事故を起こさず安全運航を心がけてもらうよう呼びかけました。



枝豆収穫祭

10月11日(月)、安岐町明治の諸田地区で、元気な諸田を作る会(高木六郎会長)主催の第2回枝豆収穫祭が行われました。

市内外から訪れた約100人の参加者は、田んぼで枝豆を引き抜き、1mほどのわら縄を使って、縛れるだけの枝豆を持ち帰りました。また、会場では、収穫したばかりの枝豆をゆでた試食会も行われました。



伊美別宮社 「流鏝馬」^{やぶさめ}

10月15日(金)、国見町伊美の別宮社で、伝統神事「流鏝馬」(県選択無形民俗文化財)が行われました。五穀豊穰や家内安全を祈願する同社の秋季大祭行事で、江戸時代から行われています。今年の射手の小深田威さんが、走る神馬の上から3カ所の的に向かって矢を放ち、見事的中させると、歓声と拍手がわきおこりました。



国東ライオンズクラブ 結成45周年記念に寄付

国東ライオンズクラブ(山下昇会長)から、くにさき図書館の青少年向け図書「ライオンズ文庫」の書籍購入費として10万円を寄付していただきました。

同クラブでは、結成45周年の記念事業として、国東市社会福祉協議会に軽自動車を、くにさき図書館に書籍購入費、大分県アイ・腎バンク協力会に助成金を贈りました。



▲10月17日(日)、いこいの村国東で行われた記念式典で、山下会長から山本泰光教育長へ手渡されました

国東市観光協会に寄付

パシフィックブルー Golf & Resort 国東(国東町浜・梁周烈支配人)から、チャリティーイベントの収益金30万円が、市の観光振興に役立ててほしいと、国東市観光協会(中田博之会長)に寄付されました。同ゴルフ場は8月に開場1周年を記念して、チャリティー音楽祭とゴルフ大会を開催しました。



▲(左から) 梁周烈支配人から中田会長へ手渡されました

923みんなんクラブ・丸山順道さん 文部科学大臣表彰を受賞

地域のスポーツ振興に顕著な成果をあげたスポーツ関係者を文部科学大臣が表彰する「平成22年度生涯スポーツ功労者表彰」を、国見町野田の丸山順道さんが受賞しました。丸山さんは、体育指導委員を30年以上務め、地域のスポーツ指導にあたってきました。また、総合型地域スポーツクラブ「923みんなんクラブ」の設立に貢献され、平成19年のNPO法人化後は、理事長として活躍されています。

今年度、県内からは2人の受賞で、総合型地域スポーツクラブ関係では県内初の受賞となりました。

10月25日(月)、野田市長に受賞の報告に訪れました。(左から) 野田市長、丸山さん▶



こころをつなぐまちづくり

人権シリーズ vol.54

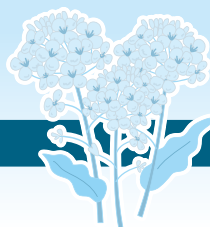

同和問題は「そつと」しておけば「なくなる」の？

市は、あらゆる人権問題の解消に向けて、主体的に市民啓発をしなければならぬ法的根拠があり、毎月の市報を通じてその取組みなどを紹介しています。

今回は、同和問題の解消に向けての啓発活動の必要性について考えてみたいと思います。

ときあたかも同和問題解消のために平成22年度行政区別地区人権学習会が9月から開催されていますが、この学習会に対して「寝た子を起こすな」

「そつと」しておけば「的な見方をされている市民の方はおられないでしょうか？「寝た子を起こすな」とは、「行政・学校・マスメディアなどの公的な機関が同和教育・啓発をするから、同和問題を知らない人まで知ることになる」「そつと」しておけば部落差別は解消する」という考え方をいいます。

果たして、そつととしておけば部落差別はなくなるのでしょうか。以下の視点で検証してみます。

① 歴史的事実が、この考え方を

否定しています。この考え方は、1871(明治4)年の「解放令」布告後の明治時代からありました。しかし、1965(昭和40)年の「同和对策審議会」の答申までの、ほぼ100年間、部落差別解決のための施策はほとんど取り組まれることなく放置されてきたにもかかわらず、部落差別は自然にはなくなりませんでした。

②二つ目に、この考え方が正しいためには、次のことが前提になります。

- ・ 現実に部落差別が全くないこと。

- ・ すべての人が同和問題について、偏見を持たないで正しい理解と認識(歴史を含めて)を持つていること。

- ・ 同和問題について、知らない人や子どもにも偏見や誤った知識を決して伝えないという保障があること。【平成21年度「人権に関する県民意識調査報告書」によると、同和問題について知ったきっかけは？の問いに、家族(祖父母、父母、兄弟など)

が23・4パーセントとなっている」

③また、学校では小学校6年生に社会科の中で同和問題を教えています。

このように見てみると「そつと」しておけば」という考え方は、同和問題の解決には少しも役立たないだけでなく、人権意識を眠らせ、偏見が偏見を生み、結果的には差別の助長に手を貸すことになるのではないのでしょうか。

お知らせ

☆人権ビデオ上映会(隣保館)

テーマ 人権のまちづくり
11月22日(月)午後2時〜4時

☆同和問題学習会

テーマ 部落問題
11月25日(木)午後2時〜4時
問い合わせ 国東市隣保館
0978-68-11722

◎第4回国東市隣保館まつり

「川柳」応募作品

思いやる心に「つ虹を足す
安岐町 小林 秀生
こころはね丸みを帯びて
武蔵町 升永 将悟

人権擁護委員に委嘱された方々を紹介します

(敬称略)

平成22年10月1日付けで法務大臣から次の方たちが人権擁護委員の委嘱を受けました。任期は、平成25年9月30日までの3年間です。

人権擁護委員は日常生活の中で人権尊重の社会の実現を図るとともに、人権侵害による被害者を救済し、人権を擁護していくという役割があります。

氏名	住所	委員区分
岩光 侃	国東市武蔵町麻田419番地1	再任
藤谷 和生	国東市安岐町糸永2912番地	再任
安部 千代子	国東市安岐町下山口1219番地	新任
津山 まき子	国東市安岐町塩屋762番地1	新任
井上 正雄	国東市国見町竹田津2669番地	新任



こんにちは! 男女共同参画班です



彼と彼女のハッピーライフ講座番外編を開催します!

彼と彼女のハッピークリスマスin大分空港

日時 12月4日(土)
 受付 午後4時 (2階レセプションルーム)
 開始 午後4時30分
 終了 午後8時10分
 ※進行の都合により終了時間が変わることがあります。

場所 大分空港

年齢 20~39歳

内容 大分空港のレセプションルームをパーティー会場に、すてきな出会いを演出します。また、バックヤードツアーとして、普段は見ることのできない空港内をご案内します。軽食・ケーキをご用意しています。

参加費 3,000円

申込期間 11月8日(月)~24日(水)
 ※申込多数の場合は抽選となります。

参加者 結婚を考えている未婚の男性・女性
 各20人 計40人

主催 大分航空ターミナル(株)・国東市・
 おおいた出会い応援センター

申し込み・問い合わせ(国東市ホームページもご覧ください。)

おおいた 097-599-3179 FAX 097-540-7116
 出会い応援センター Eメール info@oitadeai.jp ホームページ http://www.oitadeai.jp

男女共同参画出前講座 ~ミニ学習会をしませんか?~

地域・企業等5人以上の参加が見込まれる会合に、ミニ学習会を出前します。
 講師は市職員・人権学習講師等。学習会(短い時間で構いません。)と希望によりティータイム(情報交換会等)をして、身近な課題を取り上げます。経費はかかりません。

問い合わせ 申し込み 国東市人権・同和対策課 男女共同参画班 ☎ 0978-72-0354 FAX 0978-72-0357
 Eメール jinken-dowa@city.kunisaki.lg.jp

第62回人権週間(12月4日~10日)

12月4日から10日までは人権週間です。期間中、市内でも相談活動やイベントが行われます。

◎無料人権なんでも相談所を開設します

大分地方法務局杵築支局と杵築人権擁護委員協議会は、毎年、人権週間の取り組みとして、「無料人権なんでも相談所」を開設します。

皆さんが、これは人権問題ではないだろうかと感じたり、困りごとや心配ごとがありましたら、法務局職員や人権擁護委員が相談をお受けします。むずかしい手続きもなく、相談は無料で秘密は固く守られます。

※相談時間は、いずれも午前10時から午後3時までとなっています。

問い合わせ 大分地方法務局杵築支局内 杵築人権擁護委員協議会 ☎ 0978-62-2271

月日	場所	相談内容
12月1日(水)	安岐総合支所	女性、子ども、高齢者の人権、同和問題、家庭内、隣近所のもめごと等、登記等幅広い相談に応じます。
12月2日(木)	アストくにさき	
12月7日(火)	みんなかん	
12月9日(木)	武蔵中央公民館	

◎人権フェスティバルを開催します

市人権・同和教育推進協議会は、人権のまちづくりをめざして活動しており、人権週間の期間中の取り組みとして、「人権フェスティバル」を開催します。人権について考える場として、多くの市民の皆様の参加をお願いします。

武蔵会場 日時 12月4日(土)午前9時~正午 場所 武蔵セントラルホール
内容 人権作文朗読、学習発表(幼保、小中学校等)、地区活動報告、作品展示
問い合わせ 教育委員会 武蔵分室 ☎0978-68-0094

安岐会場 日時 12月5日(日)午前9時~正午 場所 安岐総合支所
内容 人権作文朗読、講演会、作品展示
問い合わせ 教育委員会 安岐分室 ☎0978-67-0155



△ 一昨年の人権フェスティバル



市民病院だより

市報版

市民病院では建て替え工事を進めています

国東市民病院は、築後30年を越えている本館に老朽化が進み、一部に耐震性の観点からも改善を求められており、効率的な医療サービスの提供に支障をきたしています。こうした中、病室面積や廊下幅など改正医療法の新基準に適合させ、バリアフリー化などアメニティの向上を図り、新耐震基準に合わせたより安全で安心な建物とすることを目的として、最も新しい西病棟を除いた施設の全面的な建て替え工事を行うこととなりました。

工事期間中も診療を継続しますが、既存の病室や施設を使いながら建て替えをするこ
とになりますので、一部は仮設場所へ移動する予定です。
また、工事が完了するまでの間は一時的な通行制限や工事車両の通行など、皆さまには何かとご不便・ご迷惑をおか

けすることと思えます。工事の安全確保に万全を期してまいりますので、何卒ご理解とご協力を賜りますようお願い申し上げます。

なお、新病院の仮竣工は平成24年3月、全体の工事完了が平成24年10月の予定です。

臨時駐車場ののご案内

現在、仮設工事のために、外来駐車場を病院の東側（安岐保育所の北側）に新たに設けております。通常の駐車場が満車の際にご利用ください。ご不便・ご迷惑をおかけしますが、何卒ご理解とご協力をお願い申し上げます。



問い合わせ 国東市民病院 ☎0978-67-1211

新着図書のご案内

国見図書館

『スポーツを仕事にする!』

生島 淳(著)

このタイトルからどのような職業が頭に浮かぶでしょうか?この本には、スポーツをする選手ではなく、支えるプロ達が登場します。

アメリカでは、プロはおろか大学でのプレー経験もない人がプロスポーツのヘッドコーチになって成功を収めているそうです。このような人材登用だけでなく、他の分野のノウハウを積極的に取り入れるなどスポーツ界は大きく変わってきています。

残念ながら日本にはこのような例はまだ見られません。しかし、ここ数十年で急成長を遂げたアスリートマネジメントや、大学にスポーツ系学部が新設されるなど、スポーツビジネスの世界はますます広がりを見せているであろうと考えられます。その世界をのぞいてみませんか。

くにさき図書館

『きえた権大納言』

ほりかわ りまこ(作)

昔、京の都に、こわがりで少しおっちょこちょいな権大納言がいました。

ある日、友だちの陰陽師の家で、夢中になって碁を打っていた権大納言は、すっかり日が暮れてから家に帰ることになりました。その途中、鬼たちに出くわしあわてて橋の下にかくれたのですが・・・。はてさて、権大納言の運命は?

この本は有名な「今昔物語」を絵本にしたもので、大人も子どもも楽しく読めます。ほっこりした絵と鮮やかな色づかいが印象的な不思議で愉快な絵本です。手軽に今昔物語を読んでみませんか?

武蔵図書館

『絶対読めない漢字』

向笠 修司(著)

突然ですが、「井」の字の真ん中に「石」が入った漢字を何と読むかわかりますか?これでドンブトと読むそうです。意味は井戸の中に石を落した音。「木」の字を入れればザンブトと読んで、こちらは井戸に木を落した音。もちろんこれらの字は、パソコンでは変換できませんでした。

漢字はそれだけで、音と意味を表すことができる優れた文字です。こういうツールを作った先人の知恵には本当に頭が下がります。漢字の数は10万字を超えるそうですが、今はもう使われなくなった字もたくさんあって、それにも光を当てようというのが著者の意図です。

魚へんに◎でチクワ等々、他にも楽しい漢字が満載です。ぜひ図書館でどうぞ。

安岐図書館

『わたしは無実です』

今西憲之十週刊朝日朝日取材班(著)

まだ記憶に新しい「郵政不正事件」。当時厚生労働省局長だった村木厚子さんは、虚偽有印公文書作成・同行使の容疑で逮捕されました。しかし大阪地裁の判決は無罪。その後、大阪地検特捜部の主任検事が証拠隠滅の疑いで逮捕されました。

ではどういった経緯で、村木さんはこの事件と結び付けられていったのでしょうか。本書は、事件の関係者が検察で受けた取り調べの様子や供述調書の内容を中心に、「凛の会」の発足から裁判の内容まで、独自に行った取材を元に書かれています。

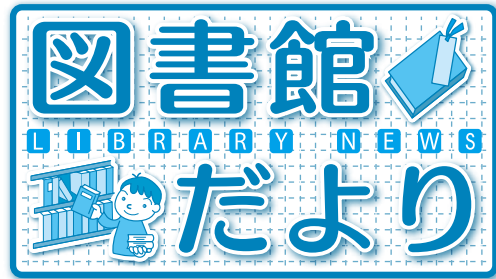

開館時間 午前10時～午後6時

図書館カレンダー 11月

日	月	火	水	木	金	土
	1	2	3	4	5	6
7	8	9	10	11	12	13
14	15	16	17	18	19	20
21	22	23	24	25	26	27
28	29	30				

■は休館日。30日(火)は資料整理のため休館です。

問い合わせ	国見図書館	☎0978(82)1585
	くにさき図書館	☎0978(72)3500
	武蔵図書館	☎0978(69)0946
	安岐図書館	☎0978(67)3551

図書館行事のご案内

◇国見図書館

おはなしひろば

12日(金)午前9時30分～ 熊毛幼稚園・保育所

13日(土)午前9時30分～ 国見図書館

26日(金)午前9時30分～ 竹田津幼稚園・保育所

◇くにさき図書館

おはなし会

14日(日)午前10時30分～

27日(土)午後2時～

◇武蔵図書館

おはなしのへや

10・17・24日(水) 午後3時30分～

移動図書館

18日(木)午後1時30分～2時 吉広地区

◇安岐図書館

ひまわりのへや(おはなしと工作)

13日(土)午前10時30分～

ひとのうごき(9月30日現在)

男 15,681(△28)

女 17,083(△13)

計 32,764(△41)

世帯数13,607世帯(△11)

11月の納税

国民健康保険税(5期)
介護保険料(6期)
長寿医療保険料
(後期高齢者医療保険料)
(5期)

納期限11月30日(火)

問い合わせ 税務課
☎0978-72-5162

国東市役所

☎(0978)72-1111(代)

国見総合支所

☎(0978)82-1111(代)

武蔵総合支所

☎(0978)68-1111(代)

安岐総合支所

☎(0978)67-1111(代)

国東市消防本部

☎(0978)72-1101

国東市民病院

☎(0978)67-1211(代)

催し

第21回くにみ
ちよるちよる祭り

期日 11月14日(日)

場所

国見町 みんなかん周辺

☎国見総合支所地域産業課
0978-82-1113

場所 弥生のムラ 国東市
歴史体験学習館

講師 小泊立矢氏(別府大
学文学部 講師)

演題 国東の石造文化 江
戸時代の石造物と石工集団

定員 先着100人(申込不
要、聴講無料)

【見学会】

時間 午後1時〜4時30分

内容 バスで、文殊仙寺や
泉福寺など国東町内の石造
物の現地見学を行います(弥
生のムラ発着)

定員

先着30人(要事前申込)

参加料 200円

昼食は各自で対応願いま
す。はきなれた運動靴で参
加してください。

【申請】文化財課

☎0978-72-2677

【幕末志士の墨書展】
幕末から明治維新に活躍
した志士たちの墨書展を開

【講演会】
期日 11月27日(土)

時間 午前10時〜正午

国東に点在する江戸時代
の石造文化にふれてみませ
んか。

催します。

期間 12月12日(日)〜平成23
年2月20日(日)

場所 弥生のムラ 国東市
歴史体験学習館

内容 木戸孝允・坂本龍馬・
勝海舟ほか34人の墨書

☎文化財課
0978-72-2677

第6回み仏の里くにさき
ウォーキング大会

日時 11月27日(土)・28日(日)

午前8時45分集合

集合場所

【27日】

国見B&G海洋センター
Aコース18km・Bコース10km

【28日】

国東町旧上国崎小学校
Cコース15km・Dコース10km

参加費 1人1日500円
(2日間千円)(小学生以下
は無料)

申込期限
11月19日(金)(当日受付可)

花園大学公開講演会

〜夜回り先生から
のメッセージ〜

日時 11月25日(木)

午後6時(午後5時30分開場)

場所 アストくにさき

講師 水谷修氏(花園大学
教授)

入場無料、申込不要

☎花園大学大分県支部長
後藤康道
0978-72-1620

お知らせ

年金受給者のみなさまへ

「扶養親族等申告書」は
期限までに提出しましょう!

老齢や退職を支給事由と
する年金は、雑所得として
所得税の課税対象とされて
います。(障害年金・遺族年
金は課税されません。)

課税対象となる受給者の
方には、毎年11月上旬まで
に日本年金機構から扶養親
族等申告書が送付されます
ので、12月3日(金)の提出期
限までに必ず提出してくだ
さい。

この申告により、翌年中
に受けられる年金にかかる
所得税の源泉徴収税額が決
まります。提出を忘れると、

即売(タマネギ苗、果物、観
葉植物、野菜、加工品)

☎国東高等学校
0978-72-1325

国東高校秋の園芸フェア

日時 11月19日(金)

午前9時〜午後2時

場所 国東高校 搬送車庫
庫・車庫前広場

内容 パネル展示で園芸ビ
ジネス科の紹介、農産物の

国東市役所
☎(0978)72-1111(代)

国見総合支所
☎(0978)82-1111(代)

武蔵総合支所
☎(0978)68-1111(代)

安岐総合支所
☎(0978)67-1111(代)

国東市消防本部
☎(0978)72-1101

国東市民病院
☎(0978)67-1211(代)

0978-72-1111(代)

0978-72-1111(代)

所得税の源泉徴収税額が多くなる場合がありますのでご注意ください。

平成 22 年分「扶養親族等申告書」が送付される方		
年齢	65歳未満	年金額が108万円以上
	65歳以上	年金額が158万円以上

事業所に省エネアドバイスを無料で行っています！

NPO法人大分県地球温暖化対策協会では、省エネアドバイザーが事業所に直接訪問して、電気などのエネルギーの使用状況や設備

の運用方法を確認し、事業所に適した改善策を提案する「省エネアドバイス」を無料で行っています。

エネルギー使用のむだをなくし、「経営に優しいコスト削減」と環境に優しいCO2削減の両立に取り組んでみませんか？

詳しくはホームページをご覧ください。

大分県地球環境対策課 地球温暖化対策班

☎097-506-3034
http://www.pref.oita.jp/soshiki/13020/syoenadvice.html

大学生等向け

大分県内企業による

合同企業説明会 in 東京

大分県内企業参加の合同企業説明会を東京都内で開催します。

日時 12月11日(土) 午前11時～午後4時30分(予定)

場所 東京国際フォーラムホールD5

対象 平成24年3月卒業予定の大学生等

大分県商工労働部 雇用・人材育成課 雇用・人材育成班

☎097-506-3334

**国東都市計画区域
マスタープラン変更案の
縦覧を行います**

計画案に対して意見のある方は、大分県に意見書を提出することができます。

期間 11月10日(水)～24日(水) 午前8時30分～午後5時(平日のみ)

場所 大分県都市計画課、国東市建築住宅課

大分県 土木建築部 都市計画課 都市計画班
☎097-506-4659
http://www.oita-mp.com

**原子爆弾被爆者二世に
対する無料健康診断の
お知らせ**

大分県では、原子爆弾被爆者二世の方を対象に、無料健康診断を健康診断委託医療機関において実施します。

対象者 両親、またはそのどちらかが原子爆弾被爆者で、大分県内にお住まいの方。

申込方法 東部保健所国東保健部に申し込み、受診日を相談してください。

申込期間 11月1日(月)～12月10日(金)

東部保健所国東保健部
☎0978-72-1127

大分県福祉保健部 健康対策課
☎097-506-2674

**加入していますか？
労働保険！**

労働保険は、労災保険給付や失業給付、各種助成金等の事業を通じて、労働者の福祉の増進を図ることを目的とした政府管掌の強制保険です。したがって労働者を1人でも雇用している事業主の方は、個人・法人にかかわらず労働保険に加入する義務があります。

労働保険の加入手続きについては、最寄りの労働基準監督署、公共職業安定所、大分労働局労働保険徴収室までお問い合わせください。

大分労働局総務部労働保険徴収室
☎097-536-7095

里親になりませんか

里親とは、家庭で生活をする事ができない子どもを、家族の一員として迎え入れ、あたたかい雰囲気の中で、豊かな愛情を持って、心身ともに健やかに育ててくださる方のことです。養

育をお願いする子どももの年齢は0歳から18歳までで、養育をお願いする期間は数日から数年間まで様々です。

近年では、急増する児童虐待や親の離婚、病気などにより、家庭で生活を送ることができなくなった子どもは年々増加しています。

県では、里親を募集しています。里親制度に興味がある方は一度お話を聞きになってみませんか？

大分中央児童相談所
☎097-544-2016

**平成23年春期造林補助
金等交付申請について**

次の条件にあてはまる場合、補助が受けられます。

造林補助金

【補助条件】1 施工地が10a以上で、標準植え付け本数は10aあたり、スギ・ヒノキで300本以上。(苗木の

申し込みは東国東郡森林組合までご連絡ください。)

天然林改良事業補助金

【補助条件】1 施工地が10a以上のクヌギ林で伐採後5年生までのクヌギを萌芽

整理。

間伐事業補助金

〔補助条件〕 1 施工地が10a以上のスギ・ヒノキ林で林齢11年生から35年生までの間伐。

枝打ち事業補助金

〔補助条件〕 1 施工地が10a以上で林齢が11年生から25年生までのスギ・ヒノキで枝打ち高は2m以上。

申請期限 12月24日(金)

申・問 東国東郡森林組合
0978-72-3755

「標準営業約款制度」

「Sマーク」をご存知ですか



厚生労働大臣認可

標準営業約款制度は、法律で定められた消費者(利用者)擁護のための制度です。厚生労働大臣認可の約款に従って営業することを登録した「理容店」「美容店」「クリーニング店」「めん類飲食店」「二一般飲食店」では、店頭に「Sマーク」を掲げています。登録店は、安全・清潔・安心を約束する信頼できるお店です。

問(財)大分県生活衛生営業指導センター

097-537-4858

戦後強制抑留者の皆様へ

シベリア戦後強制抑留者に対する特別給付金の請求受付が、10月25日(月)から始まりました。

対象者 戦後強制抑留者で平成22年6月16日に日本国籍を有するご存命の方

請求受付期限

平成24年3月31日

手続きの方法 独立行政法人平和祈念事業特別基金から請求書類をお送りします。

まだ、お手元に届いていない方は、左記までご連絡ください。

受付時間 午前9時～午後6時(土・日・祝日除く)

問(独)平和祈念事業特別基金 事業部特別給付金担当

0570-059-204

03-5860-2748

(IP電話、PHS)

「ご存知ですか」：公証制度

遺言書や契約書などは公正証書にしておくことで安心です。法務大臣から任命された公証人は、各種契約や遺言などに関する公正証書を作成しております。公正証書は、裁判などで強力な証拠となるばかりでなく、紛失や改ざ

んの心配がないなど、後日の紛争を防止する上で大きな役割を果たしております。公正証書遺言により遺産相続に伴う親族間の紛争を防止することができます。詳しくは公証人役場にお問い合わせください。なお、公証人役場では無料で相談に応じています。

問 大分公証人合同役場
098-535-0888

介護就職デイ(2010秋) 福祉の就職フェア

介護・看護関係職種での就労を希望する方々の就職促進を図るため、面接会を開催します。

日時 11月16日(火) 午後1時～(受付午後0時30分)

場所 大分全日空ホテルオアシスタワー 5階「孔雀の間」

問 ハローワーク別府
0977-23-8609

お問い合わせ野外教育・体験教育フォーラム

地域で野外・体験教育を行う団体の活動を体験・勉強し、今後のネットワーク作りに参加してみませんか?

日時 12月18日(土)

午前10時～午後3時30分

場所 住吉浜リゾートパーク オレンジホール

対象 野外教育・体験教育に興味のある方・携わっている方、地域活動・子どもたちへの教育などに興味のある方

内容 パネルディスカッション、体験ブース型分科会

費用 無料(無料託児もありません)

申込期限 12月10日(金)

申・問 NPO法人エー・ビー・シー 野外教育センター
0978-64-9127

募集

放送大学 4月生募集

放送大学では平成23年度第1学期(4月入学)の学生を募集しています。

放送大学はテレビなどの放送を利用して授業を行う通信制の大学です。

心理学・福祉・経済・歴史・文学・自然科学など、幅広い分野を学べます。

出願期間 11月15日(月)～平成23年2月28日(月)

資料を無料で差し上げられます。

お気軽に放送大学大分学習センターまでご請求ください。

お気軽に放送大学大分学習センターまでご請求ください。

放送大学ホームページでも受け付けております。

問 放送大学大分学習センター
7870-0868

大分市野田380(別府大学大分キャンパス内)

097-549-6612

097-549-6621

http://www.ouj.ac.jp

試験

平成22年度

大分県職員採用選考

職種 獣医師

受付期限 11月26日(金)

試験日 12月12日(日)

申・問 大分県総務部人事課 人事班

097-506-2305

相談

行政相談

日時 12月8日(水)

午前10時～正午

場所

国東町

国東老人憩いの家

武蔵町

中央公民館 相談室

問 大分行政評価事務所

097-532-3715

総務課 総務班

0978-72-1111

多重債務者無料相談会

【国東会場】

日時 12月10日(金) 午後1時～4時
場所 アストくにさき 中会議室

【杵築会場】
日時 12月13日(月) 午後1時～4時
場所 さつき生涯学習館

内容 弁護士・司法書士が無料相談(約30分)を行います。事前に市職員等による内容整理のための面談(約30分)があります。

定員 各会場15人(事前に電話予約をしてください。定員になり次第締め切ります。)

【国東会場】
国東市商工観光課
☎0978-72-5168

【杵築会場】
杵築市商工観光課
☎0978-62-3131

消費生活相談
「出会い系サイトのカード決済トラブル多発!」

携帯電話を使った出会い系サイトの高額な利用料を請求される事例が多発しています。無料のゲームサイトや古いサイト等に登録後

メールが届き、数十万円を請求された例があります。このようなトラブルに巻き込まれたら、早めに消費生活相談窓口にご相談をください。

消費生活相談窓口
(商工観光課)
☎0978-72-5168

大分県消費生活センター(アイネス)
☎097-534-0999

視覚障がいのある幼児・児童・生徒と、その保護者を対象に、教育や医療などの相談に応じます。

日時 12月6日(月)
午前10時～午後3時30分
場所 別府市総合教育センター

申込方法
11月26日(金)までに、市教育委員会 学校教育課
☎0978-73-0066
お申し込みください。
☎097-5332-2638

大分県行政書士会
無料相談会
日時 11月17日(水)
午後1時～4時

求人情報
市内で働きませんか?
従業員を募集中です。

◆(有)ティエム企画(土木・建築技士) ◆朝日警備保障(株)宇佐営業所(交通警備員)

◆(株)ウエダ薬品(医薬品等) ◆(株)ウエダ小売薬販(売員) ◆(有)ビクトリアネット(携帯販売スタッフ)

◆(有)イチカワ物産(ガーデニングスタッフ) ◆(株)デニングスタッフ(障) ◆(株)サンクローバ国見工場(肌着製造附属・生産事務)

◆徳丸総合建設(土木・建築技士) ◆あおぞら病院(看護士・事務職員・看護助手)

◆国東中央クリニック(介護福祉士・給食調理員) ◆メディケア亀寿苑(介護職員)

◆大鵬レジャー産業(株)(接客) ◆大分第一交通(株)大分空港営業所(タクシードライバー)

◆(株)シヨッピングプラザエース(販売)

◆さいとう歯科医院(歯科衛生士) ◆佐藤建設(土木作業員)

◆ウエルハウス(しらさぎ(介護職員)) ◆安岐の郷(調理員) ◆スーパリアあおき安岐店(外商営業員)

◆ムサシタクシー(株)(配車係) ◆くにさき総合会館(宴会(フロント)) ◆朝日警備保障(営業員) ◆むさし整形外科医院(理学療法士・正看護師)

◆日本エイム(株)九州支社(製造オペレーター)

◆パスカル大分(株)大分工場(機械加工・組立・検査)

◆(有)国東中央福祉センター(介護支援専門員) ◆大分キヤノン(株)製造スタッフ(障)

以上の求人は10月20日現在の国東市関係の一部です。他にも多くの求人があります。詳しくは左記までお問い合わせください。直接相談室までお越しください。

別府公共職業安定所
国東地域職業相談室
☎0978-72-0952

大分県行政書士会事務局
☎097-537-7089

大分市城崎町1-2-13 大分県住宅供給公社ビル3階

相談内容 遺言・遺産相続・不動産関連・その他

大分市城崎町1-2-13 大分県住宅供給公社ビル3階

相談内容 遺言・遺産相続・不動産関連・その他

大分市城崎町1-2-13 大分県住宅供給公社ビル3階

相談内容 遺言・遺産相続・不動産関連・その他

大分市城崎町1-2-13 大分県住宅供給公社ビル3階

相談内容 遺言・遺産相続・不動産関連・その他

大分市城崎町1-2-13 大分県住宅供給公社ビル3階

相談内容 遺言・遺産相続・不動産関連・その他

大分市城崎町1-2-13 大分県住宅供給公社ビル3階

相談内容 遺言・遺産相続・不動産関連・その他

広告掲載欄

市報くにさきに広告を募集しています。

この大きさを月10,000円です。

半段 縦50mm×横88mm

問い合わせ 秘書広報課 ☎0978-72-1111

アビ・ヒサツネ 国東店

コイン精米機
オープン

お気軽にセルフ精米をお楽しみ下さい

TEL.0978-62-2920 コイン精米 オオトリ

11・12月の休日在宅当番医

月日	病院名	所在地	電話番号
11月14日	ふくだクリニック	国東町田深	72-0168
	あおぞら病院	国東町小原	72-0455
11月21日	国見病院	国見町伊美	82-1251
	橋永医院	国東町安国寺	72-1158
11月23日	はるかぜ醫院	国見町大熊毛	89-9414
	たてわき眼科	武蔵町糸原	69-0111
11月28日	富来K.クリニック	国東町富来浦	73-3010
	あさひクリニック	国東町綱井	72-0365
12月5日	福永胃腸科外科医院	国東町鶴川	72-3001
	朝倉内科医院	安岐町中園	67-2012

11・12月の休日歯科当番医

月日	病院名	所在地	電話番号
11月14日	川野歯科医院	武蔵町古市	68-1574
11月21日	なかよし歯科医院	武蔵町古市	68-0118
11月23日	清末歯科医院	国東町富来浦	74-0102
11月28日	矢野歯科医院	安岐町瀬戸田	67-0499
12月5日	岸本歯科診療所	国東町鶴川	72-0206

※休日当番医は変更になることがありますので、電話でご確認のうえ受診してください。

国東市民病院(安岐町下原 ☎67-1211)・あおぞら病院(国東町小原 ☎72-0455)は救急指定病院ですので、休日・夜間でも急患を受け付けています。

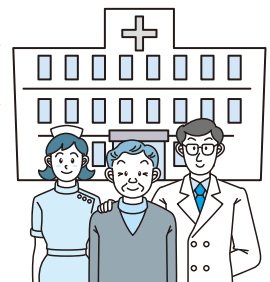

お悔やみ申し上げます。(敬称略)

9月

22日	国東町鶴川	猪下 一文	(75)
23日	国見町小熊毛	小松 正利	(79)
24日	安岐町馬場	堀 桂子	(74)
25日	国東町田深	三浦 誠也	(0)
	安岐町糸永	植田 英	(77)
26日	国見町櫛海	小川 サチ	(81)
	国東町安国寺	居塚 富市	(61)
	国東町安国寺	田中 三郎	(91)
	国東町治郎丸	長木 綾子	(86)
27日	安岐町西本	松原 董國	(89)
30日	国見町伊美	江本 茂芳	(82)

10月

1日	国東町小原	大島 エキ	(95)
	安岐町下原	河野 勝枝	(87)
2日	国東町赤松	武丸今朝吉	(88)
	安岐町富清	福田 文雄	(94)

10月

3日	安岐町馬場	古原 保	(50)
4日	国東町安国寺	小畑 和子	(72)
7日	国見町伊美	久保田雅春	(63)
10日	国東町横手	佐加良俊彦	(75)
	国見町竹田津	竹田津シズ子	(96)
11日	国東町岩戸寺	櫻木 正美	(100)
	国東町中田	長尾 要	(89)
13日	国東町富来浦	猪俣 芳松	(82)
	武蔵町内田	中井 克俊	(80)
15日	国東町綱井	橋本 泉	(90)
	安岐町山口	小野ツヤコ	(83)
17日	国東町中田	小坪アサ子	(86)
18日	国東町重藤	永野トシ子	(92)
	武蔵町吉広	野地 アヤ	(89)
20日	安岐町下山口	永松 勲	(95)
	安岐町富清	福田キヌ子	(98)

9月21日～10月20日までの届出分

お誕生おめでとう! (敬称略)

9月

14日

武蔵町池ノ内 野田 美菜海 (大輔・ちはる)

武蔵町向陽台 相部 結月 (聡志・佳恵)

16日

国東町治郎丸 西田 侑加 (宏成・美由紀)

17日

国東町鶴川 猪野 翔也 (陽平・真希)

20日

安岐町成久 田尾 姫菜乃 (俊司・美聡)

24日

国東町田深 今富 峻 (浩二・かなえ)

25日

安岐町西本 河野 楓太 (健太郎・美奈)

※「お誕生おめでとう!」「お悔やみ申し上げます」のコーナーについては、掲載希望の申し出のあった方を掲載しています。

10月

1日

武蔵町三井寺 安見 彩里 (修一・磨理)

2日

国見町竹田津 黒木 紗也香 (新二・明子)

安岐町塩屋 中嶋 珠暖 (秀幸・忍)

3日

国東町安国寺 成松 辰哉 (隆志・美佐)

4日

武蔵町糸原 我部 泉琉 (啓之・有理)

10日

国東町赤松 長田 虎太郎 (義宏・裕美)

12日

国見町中 安部 光貴 (礼二・由香里)

()内は保護者の名前/9月21日~10月20日までの届出分



国東市営(公営)住宅の入居者募集について

■入居者資格

- (1) 現に同居し、又は同居しようとする親族があること
(高齢者・障がい者等は1人でも入居可)
- (2) 現に住宅に困窮していることが明らかであること
- (3) 県民税または市町村民税、公営住宅使用料等を滞納していないこと
- (4) 条例で定める基準の収入であること
- (5) 入居者及び同居者が暴力団員ではないこと

■申込手続

入居を希望される方は、印鑑持参の上、住民票、所得額証明書及び納税証明書などの必要書類を揃えて、11月18日(木)までに国東市役所建築住宅課又は各総合支所地域建設課へお越しのうえ、お申し込みください。

■入居可能日 12月1日(水) 県営住宅は1月1日(土)

※随時募集は除きます

■その他

入居資格のある申込者が複数あり、住宅困窮度が定めがたい場合は、抽選とします。

抽選会及び説明会は、11月19日(金)午後1時30分から国東市役所第2庁舎会議室で行います。

入居者資格等詳細については、下記までお問い合わせください。

■問い合わせ

建築住宅課住宅班 ☎0978(72)1111 内線198
 国見総合支所地域建設課 ☎0978(82)1114 内線213
 武蔵総合支所地域建設課 ☎0978(68)1972 内線44
 安岐総合支所地域建設課 ☎0978(67)1119 内線243

	住宅名	戸数	部屋番号	間取り	家賃(円)
国見町	伊美団地	1	C-3号(单身者用)	1K	9,500~14,100
	中団地	1	1B-1-B号	3K	15,300~22,800
	八坂団地	3	1B-3-3号	4K	14,000~20,800
			2B-1-1号		12,100~18,000
国東町	浜団地	1	3号	4K	15,900~23,600
	平床団地	1	1-3号	3K	12,700~18,900
	重藤団地	4	3-2号	4K	17,400~25,900
			5-2号		17,600~26,200
			5-5号		17,600~26,200
7-6号			17,600~26,200		
武蔵町	つつじヶ丘団地	3	D-5号	2DK	8,300~12,400
			F-5号		8,500~12,600
			K-5号		10,100~15,100
	港団地	1	A-1号	3LDK	14,800~22,100
	月山団地	2	E-3号	3LDK	17,000~25,300
E-5号			17,000~25,300		
武蔵グリーンヒル	1	2-2号	3LDK	46,000	
向陽台(武蔵)	1	I棟	3LDK	62,000	
安岐町	日向住宅	1	6-3号	3LDK	44,000
	かえて住宅	2	213号、223号	3LDK	54,000
	向陽台(安岐)	1	B3-1号	3LDK	56,000

随時募集(申込時に入居可能日をお知らせします)

住宅名	間取り	家賃(円)	備考
サンコーポラス富来	3DK	1・2・3階 35,000 4・5階 30,000	所得制限なし
県営国見	3DK	21,700~32,300	所得制限あり
県営吉木	4K	15,800~23,600	所得制限あり

新ガッツだ おまかせくん!

小学校編

作 ロナウジーニョ太郎

No.56

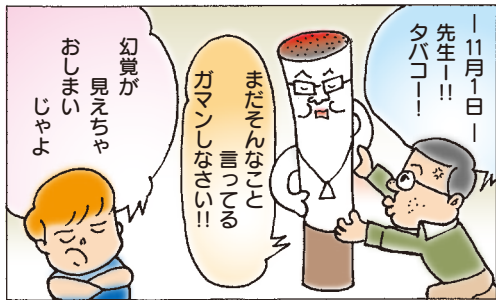

※禁煙は非常に辛いものです 作者より

くにさきの文化財



大嶽山神宮寺は、仁安三年(二六八)六郷山二十八本寺目録によれば、末山十箇寺の一つとして名前が記されている歴史のある寺院です。

一般には神宮寺国東塔と呼ばれており、石材は角閃安山岩が用いられています。三重の基礎で最上重の四面には二個ずつの格狭間が刻まれています。台座は反花のみで一重複弁の八葉、塔身は中央が膨らんで高さの割合に径の大きい円筒形で、上部が下部よりやや大きいものです。塔身の刻銘によると建武三年(二三三)八月、良法によって天下泰平・萬民安寧などの祈願のために造立されたものと思われれます。総高33.4cm。

「石造宝塔(国東塔)」 県指定有形文化財

指定年月日 昭和33年3月25日
所有者 神宮寺
所在地 国東町横手



大分県私立幼稚園連合会 別件地区合同主催

子育て応援 特別企画

ハーモニーランドの新しいイベントに

対象日 16時以降

無料ご招待!

対象 2~5歳の 子育てファミリー

招待期間 (入園受付時間は 16:00~20:00) '10.11/13.14.19~23.26~28 (計10日間)

ハーモニーランドへのお問い合わせ TEL 0977-73-1111 [営業時間内]

© 1976, 1991, 2010 SANRIO APPROVAL No.T51100502

ハーモニーランド開園20周年記念

冬の七夕伝説

~ひじ竹灯りとイルミネーションの祭典~

20万球のLEDと2万の竹、そしてライブショー。この冬「光の祭典」誕生。

参加 専用の参加券が必要になります。詳しい内容は、下記の方法 私立幼稚園にお問い合わせください。【各園先着100組(計900組)限定】

別府大学附属幼稚園 0977-66-3555	明星幼稚園 0977-24-0867	ひめやま幼稚園 0977-66-7851
別府中央幼稚園 0977-24-1848	カトリック海の星幼稚園 0977-25-3534	わかば幼稚園 0977-66-0470
真愛幼稚園 0977-21-5016	聖武幼稚園 0977-72-1500	むさしこども園 0978-68-0194