

市報くにさき

Kunisaki

4

2024 NO.217

豊作間違いなしじや!

安岐町諸田地区の伝統行事

諸田山神社御田植祭



特集

認知症になっても 希望を持って暮らせる 国東市を目指して

国東市地域包括支援センター ☎72-5184

認知症に関するご相談は
国東市地域包括支援センターへ!

認知症予防などの取り組みを推進しています

認知症は、誰もがなりうるものであり家族や身近な人が認知症になることなどを含め、多くの人にとって身近なものとなっています。

国東市においても「共生社会の実現を推進するための認知症基本法(令和6年1月1日施行)」の理念に基づき、認知症の人が希望を持って暮らせるための社会参加への支援や、認知症に関する普及啓発、相談体制整備、認知症予防などの取り組みの充実を図り、認知症になっても誰もが住み慣れた地域でお互いに支え合いながら共生できる地域づくりを推進していきます。



「オレンジリング」は認知症の人とその家族を地域で支えるサポーターの証です。

認知症に関する このような事業を行っています

認知症サポーター養成講座



認知症に関する基本的な知識について一緒に学びます。講座を受講した方には、オレンジリングを差し上げています。リングを身に付けて、認知症の人を含めた身近な人など困っている人へのさりげない手助けをする仲間になりませんか。

対象 受講者が5名以上の団体や企業の方

認知症高齢者等見守りあんしんネットワーク事業・見守りキーホルダー事業

認知症などにより行方不明となる恐れのある高齢者などの情報を、本人と家族了解のもと地域包括支援センターと警察、消防において保管し、万が一行方不明になった場合に、市内協力事業所と情報共有し早期発見・保護につなげるための事業です。



対象 市民

※情報を登録した方には、GPS機器の貸出料金の一部助成を行います。

オレンジカフェ おれんじのれん



認知症の人やその家族、地域の人など誰もが気軽に集まり、認知症に関する情報を共有したり、認知症予防のためのレクリエーション活動をしています。地域包括支援センター職員による認知症に関する相談対応もしています。

- 国見会場 国見生涯学習センターみんなかん 第2水曜日
- 国東会場 鶴川商店街周辺観光・交流拠点施設 第3火曜日
- 武蔵会場 隣保館 第3金曜日
- 開催時間 午後1時30分～3時30分(共通)

家族のつどい・家族支援

認知症の人を介護している家族が集まり、日頃の介護の工夫や悩みを共有したり、認知症について学びを深めたりする会です。認知症の人と家族の会に所属している介護経験者からも話を聞くことができます。

- 対象 認知症の人を介護している家族
- 開催 毎月第1火曜日

認知症初期集中支援チーム

認知症の人が適切な医療あるいは介護サービスにつながるよう、医療職員と介護職員、地域包括支援センターが一つのチームとなって支援します。

認知症予防体操「くにさき脳トレ体操」



認知症予防体操を収録した「やっちみようえ!!くにさき脳トレ塾」を、市内の活動団体に配布しています。ケーブルテレビにて毎朝7時30分に放送中です。

対象 市内で活動する団体

昔は、認知症になったら近所の人に知られないようにしよう、とする人も多かったようです。しかし、今では全国で認知症当事者がさまざまな場面で活躍しています。大分県でも「大分県希望大使」として、認知症の普及啓発活動などに活躍している人がいます。

認知症のことを知って、自分でもできる手助けを考えてくれる人が一人でも増えるよう取り組んでいきます。



CONTENTS 目次

- 2 認知症になっても希望を持って暮らせる国東市を目指して
- 4 令和6年度 予算
- 8 行政組織改正について
- 12 市からのお知らせ
- 18 くにさき情報ナビ
- 22 健康 週一元気アップ教室/私の達人な秘訣! / くにさき国保だより
- 23 子育て 子育てカレンダー/私の宝物/ひだまり
- 24 相談 休日当番医/休日歯科当番医
- 25 くにさきわくわくコラム/わたしの仕事
- 26 人権シリーズ/教育の里あらかると
- 27 図書館つうしん
- 28 まちの話題TOPICS
- 30 お誕生おめでとう/お悔やみ申し上げます/ひとのうごき/表紙のはなし
- 31 週末、どこ行く? / SDGs

令和6年度の予算をお知らせします



※予算に関する数値は単位未満を四捨五入しているため、合計などに差が出る場合があります。

図 財政課 財政係 ☎72-5165

令和6年度の各会計の当初予算が、3月議会で成立しました。新年度の一般会計予算の総額は265億5,082万円(前年度の市長選挙後の6月補正後予算と比較すると7億8,166万円、3.0%増額)となりました。主な要因は、宇佐市、豊後高田市と共同で建設する広域ごみ処理場の建設費負担金や計画に基づき実施される公共施設の長寿命化事業などの大型事業です。令和6年度予算は、本市の最重要課題と位置づけている人口減少の抑制のための定住支援や子育て支援などの対策のほか、物価の高騰の影響を受けた市民の負担軽減や事業者への支援、産業や観光の振興などの施策を充実させ、持続可能な国東市の実現を目指した予算となっています。

新たな取り組みとして、宅地を造成して分譲する事業者への助成や、集落営農法人への人材育成の支援、通販事業の実施の支援のほか、出産祝金の拡充や、食材価格の高騰に対応するため市の負担により学校給食を充実するなどの子育て支援を実施します。

令和6年度会計別予算額

会計名	令和6年度予算額	令和5年度予算額(6月補正後の額)	増減額	増減率
一般会計	265億5,082万円	257億6,916万円	7億8,166万円	3.0%
特別会計	86億6,663万円	85億9,182万円	7,481万円	0.9%
国東自動車学校	7,777万円	7,613万円	164万円	2.2%
国民健康保険事業	38億1,200万円	38億1,900万円	△700万円	△0.2%
介護保険事業(保険事業勘定)	40億3,419万円	40億4,898万円	△1,479万円	△0.4%
介護保険事業(サービス事業勘定)	6,287万円	5,781万円	506万円	8.8%
後期高齢者医療事業	6億7,980万円	5億4,330万円	1億3,650万円	25.1%
農業集落排水事業	0万円	4,660万円	△4,660万円	皆減
企業会計	73億6,235万円	73億5,054万円	1,181万円	0.2%
水道事業	9億816万円	9億4,132万円	△3,316万円	△3.5%
下水道事業	14億334万円	14億4,096万円	△3,762万円	△2.6%
工業用水道事業	3,647万円	3,975万円	△328万円	△8.3%
市民病院事業	50億1,438万円	49億2,851万円	8,587万円	1.7%
合計	425億7,980万円	417億1,152万円	8億6,828万円	2.1%

(注)企業会計の予算額は、「収益的支出」と「資本的支出」の合計を計上しています。

(注)農業集落排水事業(特別会計)は令和6年度より下水道事業(企業会計)に移行しました。

基金残高の状況

会計名	令和6年度当初予算	令和5年度末見込額	比較(R6-R5)	
			増減額	増減率
一般会計	130億8,392万円	151億1,702万円	△13.4%	
特別会計	6億1,790万円	7億6,822万円	△19.6%	
企業会計	2億6,799万円	2億2,976万円	16.6%	
合計	139億6,981万円	161億1,499万円	△13.3%	
※市民1人あたりに換算した額	54万円	62万円	△13.3%	

(注)令和5年度末以降の基金残高は、決算までの動向により増減します。

(注)市民1人あたりを算出するための国東市人口は、令和4年度末の住民基本台帳人口「26,018人」で計算しています。

(注)特別会計のうち農業集落排水事業分は令和6年度当初予算から企業会計に計上しています。

市債(借入金)残高の状況

会計名	令和6年度当初予算	令和5年度末見込額	比較(R6-R5)	
			増減額	増減率
一般会計	217億7,692万円	200億7,662万円	8.5%	
特別会計	0万円	1億2,451万円	皆減	
企業会計	55億3,435万円	59億1,409万円	△6.4%	
合計	273億1,127万円	261億1,522万円	4.6%	
※市民1人あたりに換算した額	105万円	100万円	4.6%	

(注)一般会計、特別会計の市債残高のうち、7割程度は国が地方交付税の中で負担してくれるので、残りが市の実質的な負担となります。

(注)市民1人あたりを算出するための国東市人口は、令和4年度末の住民基本台帳人口「26,018人」で計算しています。

(注)特別会計のうち農業集落排水事業分は令和6年度当初予算から企業会計に計上しています。

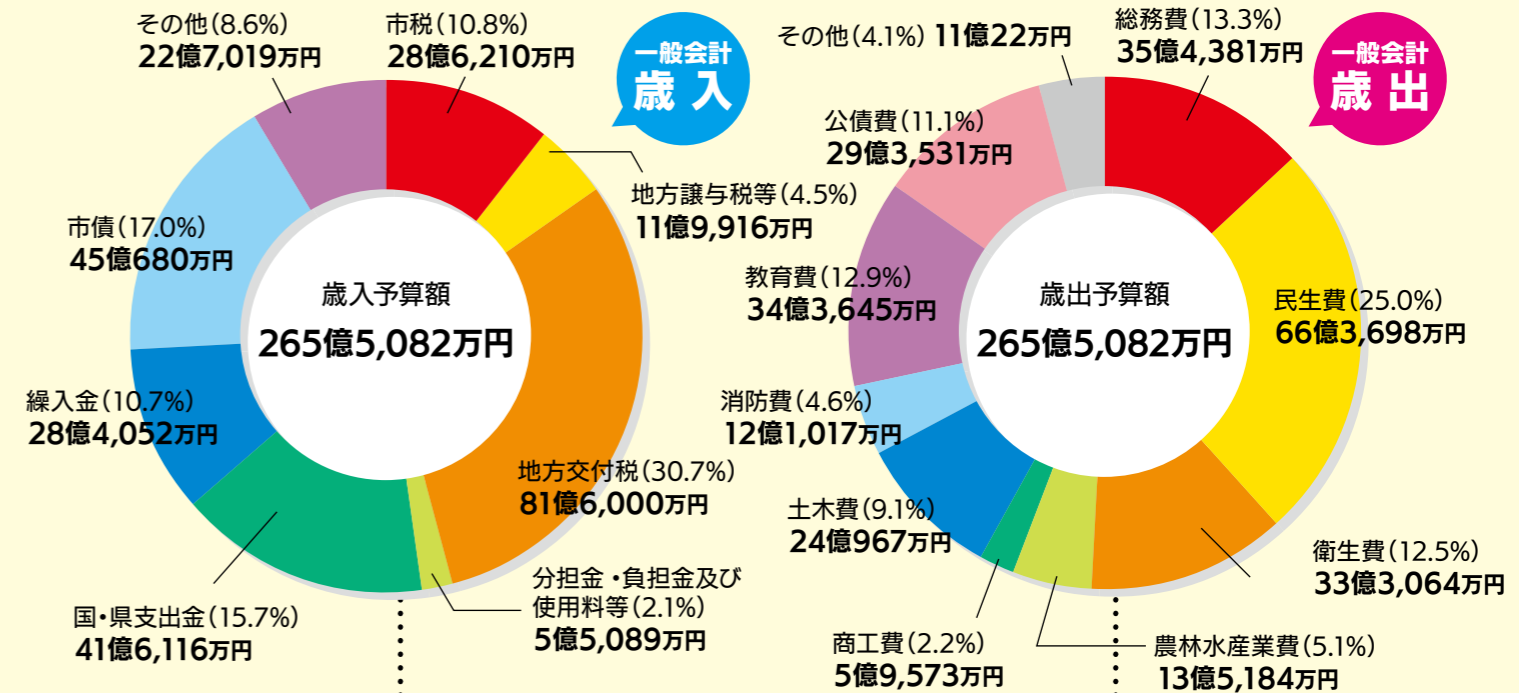

歳入の説明

- **市税** 市民の皆さんが市に収める税金
- **地方譲与税等** 自動車重量税などの国や県から交付されるお金
- **地方交付税** 一定の住民サービスを維持するために国から交付されるお金
- **分担金・負担金及び使用料等** 施設の利用者や特定の事業の利益を受ける人が負担するお金
- **国・県支出金** 市の事業に対し、国や県から交付されるお金
- **繰入金** 基金(積立金)の取り崩しによるお金
- **市債** 国や金融機関からの借入金
- **その他** ふるさと応援寄付金、基金運用益などによる収入

歳出の説明

- **総務費** 庁舎管理や防災、徴税など、自治体の全般的な管理に関する費用
- **民生費** 高齢者、障がい者、子育てなど福祉に関する費用
- **衛生費** ごみ処理や保健医療などに関する費用
- **農林水産業費** 農林水産業の振興や農業委員会などに関する費用
- **商工費** 商工業や観光業の振興、イベント実施などに関する費用
- **土木費** 道路、河川、公営住宅の整備・管理などに関する費用
- **消防費** 消防や救急業務、災害対策などに関する費用
- **教育費** 幼稚園、学校、図書館、生涯学習、文化・スポーツ振興などに関する費用
- **公債費** 借入金の返済に関する費用
- **その他** 市議会の運営や災害復旧、基金の積み立てなどに関する費用

給食食材物価高騰支援事業(給食センター) 1,594万円
 食材価格の高騰に対応するため、献立の質と量を維持するために給食の提供単価を引き上げますが、保護者の負担を軽減するために増額分は市が負担します。

⑤地域文化の継承と創造 ~国東市の魅力に気づき、他の地域に誇れる文化を継承する~

「くにさき学」推進事業(文化財課) 457万円
 郷土愛を育む教育のため、くにさきを題材にした小学校低学年向けの学習教材を作成します。

その他の主要事業について

その他の主要事業について、第3次国東市総合計画の基本目標に沿ってお知らせします。

基本目標1 地域を担う人を育て、希望をもてるまちづくり

不登校支援・教育支援センター事業(学校教育課) 1,313万円
 さまざまな理由により不登校の状況にある児童・生徒を支援するため、教育支援センター(フレンドリーひろば)の開室日を拡充します。

スポーツ合宿誘致事業(社会教育課) 273万円
 トップアスリートや一般の方のスポーツ合宿を誘致し、トップアスリートとの交流事業や交流人口・観光入込客数の増加を図ります。

基本目標2 何度も訪れたい、住みたいと思えるまちづくり

国東中央公民館・アストホール等整備事業(社会教育課) 4億1,916万円
 令和5年度に引き続き、老朽化した施設の長寿命化や機能性向上を図るための改修工事などを行います。

基本目標3 やりがいを感じ、安心して働けるまちづくり

中山間地営農経営体強化対策事業(農政課) 130万円
 集落営農法人のオペレーター育成を支援するため、営農に必要な大型特殊自動車免許・けん引免許を取得する経費を補助します。

基本目標4 時代に合った、誰もが安心して暮らせるまちづくり

予防接種(任意)(市民健康課) 1,147万円
 带状疱疹の予防接種として、発症予防効果が高い不活化ワクチンに対応した助成を新たに加えるなど、制度を拡充します。

医療的ケア児在宅レスパイト支援事業(福祉課) 216万円
 養育や介護をする家族が、一時的に養育や介護から離れて休息し、心身の疲れを取るための支援をします。

広域ごみ処理施設建設事業負担金(環境衛生課) 15億2,508万円
 宇佐市、豊後高田市と共同で広域ごみ処理施設を建設するための負担金を拠出します。

大分県域消防指令業務共同運用事業(消防本部) 3億2,005万円
 大分市に設置するおおいた消防指令センターで、県内の119番通報を一括して受け付けるため、国東市の通信システムの整備を行います。

基本目標5 未来を見据えた持続可能なまちづくり

窓口業務等デジタル実装事業(政策企画課) 3,393万円
 各総合支所の来庁者が本庁の担当者とオンラインで相談ができる環境を整備します。

キャッシュレス決済導入事業(会計課) 1,393万円
 市民健康課等の窓口で、証明書手数料の支払いにキャッシュレス決済を導入するほか、会計課や各総合支所の収納窓口セミセルフレジを設置します。

一般会計の主要事業をお知らせします

**「だれもが明るく楽しく暮らせるまちに！」
 ~実現のための5つのまちづくり施策と主な取り組みについて~**

重点的に取り組む事業について、5つのまちづくり施策に沿ってお知らせします。

①人口減少対策 ~国東市を出ていく若者を少なくし、来たい人を増やす~

宅地造成支援事業(まちづくり推進課) 1,200万円
 定住を希望する方の住宅用地を確保するため、宅地を造成して分譲する民間事業者に対し、工事費用を補助します。

②地域産業の活性化 ~産品といっしょに国東市をPRすることで、応援してくれるファンを増やす~

おおいた園芸産地づくり支援事業ほか(農政課) 1,730万円
 たまねぎを主体に栽培する新規農業企業法人が参入する際に整備する機械や資材の購入費用を補助します。



森林シカ被害防止対策事業(林業水産課) 139万円
 クヌギ林を守るため、しいたけ生産者が設置する防護柵(シカネット)の購入費用を補助します。

観光協会補助事業(おおいた国東つうはん事業)(観光・地域産業創造課) 4,263万円
 市内産品の販路を拡大するため、観光協会に対し、特産品を送料無料でお届けする通販サイト「おおいた国東つうはん」の運営費を補助します。

③安全・安心で活気あるまちづくり ~国東市の未来を守るため、お互いが支えあう仕組みをつくる~

まちづくり公募補助金事業(まちづくり推進課) 155万円
 まちづくりの課題解決のための事業企画を募集し、採択されたさまざまなまちづくり事業の実施に対して補助します。



▲くにさき輪和笑まつりの様子

国見地域オンデマンドタクシー実証運行事業(政策企画課) 2,013万円
 国見地域において利用者の事前予約に応じて運行するオンデマンド型乗合タクシーの実証運行を行います。

地域の祭り(観光・地域産業創造課) 1,377万円
 地域の活性化のため、地域や団体の企画・運営によるお祭りなどの実施経費を補助します。

④子育て・教育環境の充実 ~まちは人によってつくられるから、将来の国東市を支える人をつくる~

少子化対策事業(子育て支援課) 490万円
 出産祝金を従来の一律3万円から、第1子3万円、第2子5万円、第3子以降7万円に増額します。



▲国東野球場

国見地区認定こども園建設事業(子育て支援課) 2,702万円
 国見地域の保育所・幼稚園を統合し、新たな認定こども園の建設に取りかかります。

子ども医療費助成事業(子育て支援課) 9,557万円
 子育て世帯の経済的負担を軽減するため、未就学児から高校生までの子ども医療費の完全無償化を引き続き実施します。

都市公園整備事業(まちづくり推進課) 6,027万円
 国東町黒津崎地域に、多くの方に親しまれる遊具のある公園の整備に向け設計を行います。

国東野球場整備事業(社会教育課) 3億6,326万円
 安全性を高めるため、グラウンドの全面改修、大型防球ネット・壁面緩衝材の設置、老朽化した管理棟を整備します。

安岐テニスコート整備事業(社会教育課) 5,085万円
 機能性向上を図るため、LED照明化および全天候型コートへ改修します。

3 「観光・地域産業創造課」を創設します

観光課を本庁舎内へ移動し、事務の効率化と連携を推進します。また、国東市のファンをつくり、関係人口の増加、観光や商工業の活性化が図られるよう、業務関連部署の活力創生課と統合します。

市役所本庁舎2階

旧		新	
観光課	観光係	観光・地域産業創造課	産業創出係
活力創生課			商工観光企画係
			ふるさと納税推進係
	産業創出係		
	地域支援係		
	商工労政係		
	ふるさと納税推進係		

市役所代表	72-1111
総務課	72-5160
危機管理室	72-5160
国見総合支所	82-1111
武蔵総合支所	68-1111
安岐総合支所	67-1111
政策企画課	72-5161
ケーブルテレビセンター	73-0200
財政課	72-5165
まちづくり推進課	72-5186
税務課	72-5156
市民健康課	72-5166
保健推進係	72-5189
環境衛生課	72-9001
人権啓発・部落差別解消推進課	72-0354
隣保館	68-1722
福祉課	72-5164
地域包括支援センター	72-5184
(介護保険)認定審査係	73-2450
子育て支援課(子ども家庭センター)	72-5114
農政課	72-5167
林業水産課	72-5198
観光・地域産業創造課	72-5183
商工観光企画係	72-5168
ふるさと納税推進係	72-5175

建設課	72-5169
市営住宅管理センター	72-0328
上下水道課	72-5197
会計課	72-5163
教育総務課	73-0066
学校教育課	73-0066
給食センター	72-1599
社会教育課(国東中央公民館)	72-2121
社会教育係(国見生涯学習センター)	82-1115
社会教育係(武蔵中央公民館)	68-0094
社会教育係(安岐中央公民館)	67-0155
くにさき図書館	72-3500
国見図書館	82-1585
武蔵図書館	69-0946
安岐図書館	67-3551
文化財課(歴史体験学習館)	72-2677
議会事務局	72-5196
監査委員会事務局	72-5193
農業委員会事務局	72-5176
選挙管理委員会事務局	72-5199
国東市自動車学校	72-0399
消防本部	72-1101
国見出張所	82-0290
南出張所	68-1211

※今回の改正の関係部署を赤字で表記しています。

国東市役所
連絡先一覧

令和6年度 国東市役所 行政組織改正についてお知らせします

☎ 政策企画課 政策企画係 ☎72-5161



行政組織改正の目的

急速に進行する人口減少、少子高齢化への対応や、能登半島地震などに代表される頻発・激甚化する自然災害に対応する防災体制の充実など、社会のさまざまな変化や多様な行政ニーズにおける多くの地域課題を効果的に解決していくため、庁内各課の連携を促進し、これらに対応できる組織づくりを行います。

社会の変化がとて早く感じられる今の時代において、市役所もその時代にあった行政組織に変革し、市民の皆さんに寄り添った行政サービスの提供を目的として、行政組織を改正するものです。

1 福祉、子育て、健康推進などの全世代・全対象型地域包括支援体制にあった組織を構築します

これまでの市民健康課、高齢者支援課、福祉課および医療保健課の4課を、市民健康課、子育て支援課、福祉課の3課へ再編整理します。

市役所本庁舎1階

旧		新	
市民健康課	戸籍住民係 国保年金係	市民健康課	戸籍住民係 国保年金係 保健推進係
医療保健課	保健推進係 地域医療係 母子保健係	子育て支援課	母子保健係 子育て支援係
新型コロナウイルスワクチン接種対策室	新型コロナウイルスワクチン接種対策係	福祉課	福祉・障がい者支援係 生活支援係 子育て支援係 総務係
福祉課	障がい者支援係 生活支援係 子育て支援係 総務係	高齢者支援課	高齢者支援係 認定審査係
地域包括支援センター	包括支援係	地域包括支援センター	包括支援係

2 危機管理部署を創設します

近年の自然災害の頻発化、激甚化に伴う防災意識の高揚、防災対策の充実のため、「危機管理室」を設置します。これにより発災時の適切かつ迅速な対応が期待されます。

市役所本庁舎3階

旧		新	
総務課	総務係 防災係 人事係 秘書広聴係	総務課	総務係 人事係 秘書広聴係
		危機管理室	危機管理係

市役所本庁舎のフロアレイアウトは次のとおりです

(変更分のみ掲載)

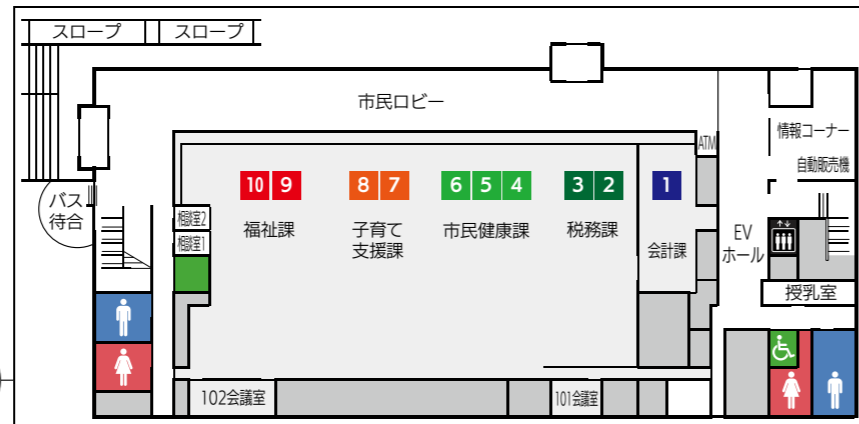

1階

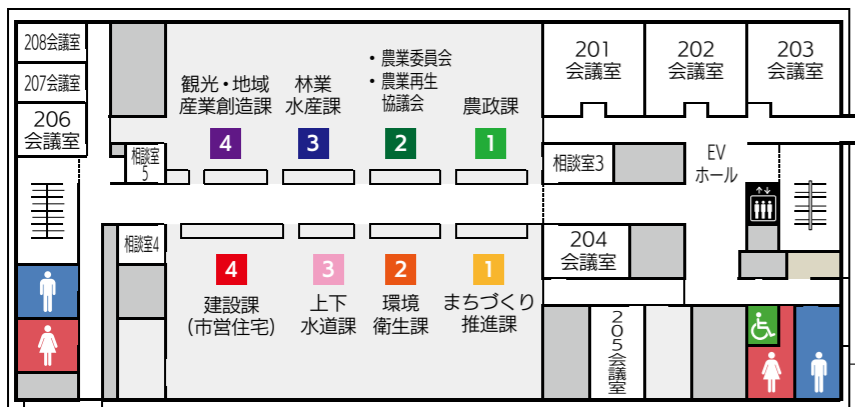

2階

本庁舎1階

市民健康課
国民健康保険、後期高齢者医療、国民年金、住民異動、パスポート、健康相談(健診・健康づくり)

子育て支援課
子育て相談、児童福祉

福祉課
福祉相談、障がい者相談、介護保険

地域包括支援センター

本庁舎2階

まちづくり推進課
都市計画・景観、定住促進、地域コミュニティ

建設課
道路・河川・港湾、市営住宅

観光・地域産業創造課
観光、消費者行政、商工業、中小企業、企業誘致

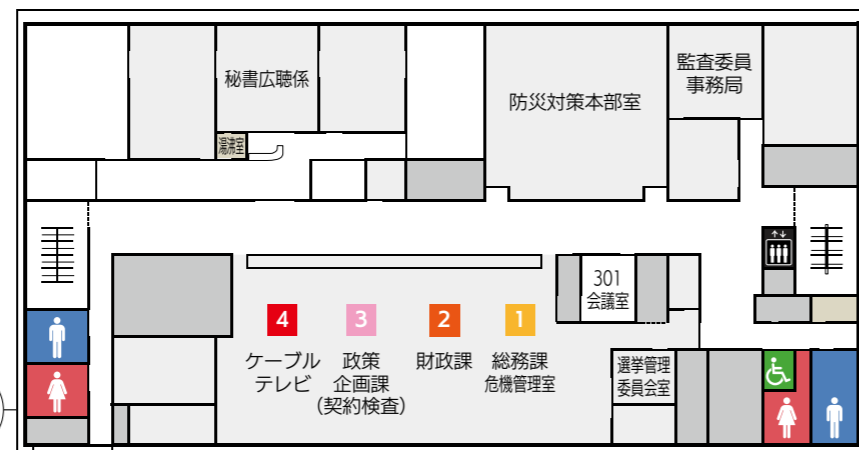

3階

本庁舎3階

危機管理室
防災、交通安全対策、防犯



介護保険認定審査担当部署
福祉課認定審査係(旧高齢者支援課認定調査係)は、国東保健センターに移動し業務を行います。

観光担当部署
道の駅くにさき・サイクリングターミナル内の旧観光課は、本庁2階の観光・地域産業創造課内で業務を行います。

組織改正に伴うレイアウト変更 窓口の一部変更

組織改正に伴い、4月1日(月)から窓口が一部変更となります。大きな変更点として、国東保健センターの医療保健課で取り扱っていた健康増進、母子保健の相談窓口が市役所内に移転します。



<p>母子保健 子育て支援の窓口</p> <p>子育て支援課へ (本庁 1階)</p> <p>母子健康手帳の交付・子ども医療費助成制度の手続きなど</p>	<p>健康増進・保健推進の窓口</p> <p>市民健康課へ (本庁 1階)</p> <p>地域医療・感染症に関する相談、健康増進に関することなど</p>	<p>観光に関する窓口</p> <p>観光・地域産業創造課へ (本庁 2階)</p> <p>観光振興、観光施設、観光イベントに関することなど</p>
<p>防災・交通安全に関する窓口</p> <p>危機管理室へ (本庁 3階)</p> <p>防災・交通安全や防犯に関することなど</p>	<p>その他の窓口変更(主なもの)</p> <p>入札など契約に関する窓口 政策企画課へ(本庁 3階)</p> <p>男女共同参画推進に関する窓口 人権啓発・部落差別解消推進課へ(アストくにさき 2階)</p> <p>小規模集落、移住に関する窓口 まちづくり推進課へ(本庁 2階)</p> <p>市営住宅に関する窓口 建設課へ(本庁 2階)</p>	

「こども家庭センター」を開設します

妊産婦、子育て世帯、子どもの支援体制を充実
妊産婦、子育て世帯、子どもへ一体的に支援するため、これまでの「子育て世代包括支援センター(母子保健係)」と「子育て支援係」を統合し、子育て支援課内に「こども家庭センター」を設置します。

<p>これまで</p> <p>子育て世代包括支援センター (国東保健センター内)</p> <p>母子保健の相談窓口 ・妊娠出産、育児などの相談 ・乳幼児健診 など</p>	<p>令和6年度から</p> <p>こども家庭センター (市役所本庁1階 子育て支援課内)</p> <p>妊娠・出産・子育て期に関するお悩みについて、保健師・助産師などが一体的に対応する総合相談窓口 電話番号 ☎72-5114 相談時間 午前8時30分～午後5時(土日・祝日のぞく)</p>
<p>子育て支援係 (福祉課内)</p> <p>児童福祉相談窓口 ・子どもの虐待・貧困 ・ヤングケアラー など</p>	

令和6年春季 農作業標準賃金・農地賃借料

問 農業委員会事務局 ☎72-5176

農業作業標準賃金

市農業委員会において、春季農作業標準賃金が下記の通り設定されました。耕作条件などを考慮のうえ、参考とさせていただきます。税込価格で表記しています。

1. 農繁期賃金(実労8時間、賄いなし)

作業別	令和6年春季
普通作業	9,746円
軽作業	8,085円

2. 草刈り賃金(1時間当たり)

作業別	令和6年春季
草刈り(機械・燃料込)	1,595円

3. 耕耘料など(10a当たり)

作業別	令和6年春季
畑地耕耘	7,040円
春田耕耘(荒起し)	9,350円
麦田耕耘	7,040円
荒あけ	5,445円
水田代かき	7,040円
田植え(苗別)	7,040円
コンバイン(麦)	13,090円
〃 (稲)	17,600円
バインダー(紐別)	8,690円
ハーベスター	8,690円
大豆機械播種(耕起含む)	13,970円
〃 (播種のみ)	5,940円
育苗(1箱)(早期)	770円
〃 (普通)	704円
畦塗り機(1m当たり)	77円

4. 乾燥等利用料金(出来高重量 30kg当たり)

麦	水分量(%) (持ち込み時)	令和6年春季
選別調整のみ	12.5 以下	429円
乾燥 選別調整	12.6~17.0	781円
	17.1~21.0	924円
	21.1~25.0	968円
	25.1~30.0	1,056円
30.1 以上	1,155円	

水稻(早期)	水分量(%) (持ち込み時)	令和6年春季
籾すりのみ	15.0 以下	451円
	15.1~20.0	814円
乾燥籾すり 選別調整	20.1~23.0	891円
	23.1~26.0	968円
	26.1~29.0	1,045円
	29.1 以上	1,155円

農地賃借料

令和5年1月~12月までに公告された農地(田:水稻)の賃借における1反(10a)当たりの賃借料水準は、右の通りです。

地域名	使用賃借 (無償件数)	賃借件数	平均額	最高額	最低額
国見地域	14件	63件	4,500円	6,000円	3,000円
国東地域	83件	169件	5,900円	10,000円	2,800円
武蔵地域	88件	120件	5,400円	6,100円	3,200円
安岐地域	40件	182件	7,400円	12,500円	3,900円
(参考)市全体	225件	534件	6,100円	12,500円	2,800円

- (注) ・賃借件数は算出に用いた筆数です。使用賃借(無償)は算出の対象に含まれていません。
 ・賃借料の各地域データ平均額の上下それぞれ70%を超えるものは、親類間その他の特殊な取引によるものとして、データの信頼性を高めるため集計の対象に含めていません。
 ・賃借料を物納(玄米)としている場合は、「30kg当たり5,850円」に換算しています。
 ・金額は、算出結果を百円未満で四捨五入したものです。
 ・算出方法は「農地法の運用について」の制定について 第5]による。
 ・「30kg当たり5,850円」は、令和5年産米ヒノヒカリ1等30kg農協売渡し価格による。

サポカーの購入費用の一部を補助します

申・問 危機管理室 ☎72-5160

高齢運転者の交通事故抑止を目的に、サポカー(安全運転サポート車、セーフティ・サポートカー)の購入などにかかる費用の一部を補助する事業を行っています。

補助対象者

自動車運転免許証を有する、市内在住の満65歳以上の方

対象車両など

- ①「衝突被害軽減ブレーキ」
 ②「ペダル踏み間違い急発進抑制装置」
 ※①・②の両方を搭載した自動車、または②の後付け。



補助金額

- ①と②両方を搭載した自動車の購入
 →新車50,000円、中古車20,000円
 ②を取り付けた場合
 →取付経費の2分の1(上限25,000円)

補助要件など

- ・市内の自動車販売店などで購入すること
- ・補助対象者1人につき補助は1回限り など

特殊詐欺等被害防止機能付き電話機の購入費用の一部を補助します

申・問 危機管理室 ☎72-5160

オレオレ詐欺などの特殊詐欺被害の防止対策として、特殊詐欺等被害防止機能付き電話機の購入などにかかる費用の一部を補助する事業を行っています。

補助対象者

市内在住で、満65歳以上の方または満65歳以上の方と同一の世帯の方

対象機種など

- ①警告音声を発する機能と通話の自動録音機能
 ②迷惑電話番号データベース登録の電話番号などからの着信を拒否する機能または警告表示をする機能
 ※①・②のどちらかを搭載した電話機または外付け機器

補助金額

上限1万円

補助要件など

1世帯につき補助は1回限り など

国東市 総合防災ハザードマップが新しくなりました

問 危機管理室 ☎72-5160

令和3年度に市内の危険区域などの事前の周知、また市民の防災意識の向上を図ることを目的に、国東市総合防災ハザードマップを作成し各世帯に配布しました。近年、豪雨や大地震が危惧される中、災害による被害を最小限に抑える減災や事前の備えをさらに推進することを目的にハザードマップの更新を行いました。

自主防災組織を中心とした地域防災・減災活動をはじめ、市民の皆さんの防災意識の向上に、ご活用ください。

※行政区へ加入されていない市民の方は本庁危機管理室および各総合支所で配布します。

主な変更点

- ・「縮尺」が大きくなり見やすくなりました。
- ・主要河川のみでなく「中小河川」においても「洪水浸水想定」を掲載しました。
- ・「津波災害警戒区域」の指定に伴う情報を掲載しました。
- ・想定される大地震時の「津波の高さや到達時間」をマップに掲載しました。
- ・「土砂災害(特別)警戒区域」を最新の情報に更新しました。
- ・「河川カメラ」の位置を掲載しました。
- ・その他、学習ページの更新を行いました。



学校給食費の改定についてお知らせします

問 給食センター ☎72-1599

学校給食費の改定

近年の急激な物価高騰により、学校給食における食材費にも大きな影響が出ています。令和4・5年度は、国の交付金を活用することにより、給食費の改定は行わず保護者負担の軽減を図ってきました。

令和6年度以降については、国の支援が見込めず、現行の給食費では献立の多様性や質・量、栄養摂取基準を維持することが困難な状況です。これまで通り栄養バランスや質・量を保ち、子どもたちが喜ぶ学校給食を提供するため、学校給食費の改定を行います。

令和6年度以降の給食費改定

【現行】(令和5年度まで)

区分	1食当たりの単価	月額
幼稚園	200円	3,700円
小学校	220円	4,100円
中学校	240円	4,500円

【改定】(令和6年度以降)

区分	1食当たりの単価	月額
幼稚園	240円	4,500円
小学校	270円	5,000円
中学校	300円	5,500円

※月額の負担金は予定月額としており、3月分で清算を行います。

給食費の運用について

ご負担いただいている給食費は、全て食材購入に充てられています。※調理に必要な光熱水費や施設の維持管理費などの経費は市が負担しています。

給食食材物価高騰支援事業により給食費の一部を支援します

献立の多様性や質、栄養摂取基準を維持するために、給食提供単価の見直しを実施します。給食提供単価の見直し増額分については、物価高騰による幼稚園園児・小学校児童・中学校生徒の保護者の負担を軽減するために、市の負担により支援します。

給食食材物価高騰支援事業

事業支援額

区分	1食当たりの単価	月額
幼稚園	40円	800円
小学校	50円	900円
中学校	60円	1,000円

保護者負担額

区分	1食当たりの単価	月額
幼稚園	200円	3,700円
小学校	220円	4,100円
中学校	240円	4,500円

※月額の負担金は予定月額としており、3月分で清算を行います。

給食費の保護者負担について

支援事業を実施することにより、これまで通りです。

市内での創業をお考えの方を応援します

申・問 観光・地域産業創造課 産業創出係 ☎72-5183

国東市創業支援セミナー

創業時に必要な「経営・財務会計・販路開拓・人材育成」の知識が習得できるセミナーを開催します。事業計画の立て方、資金調達の方法など創業に必要な基礎知識や、創業への心構えなどを分かりやすくお伝えします。創業をお考えの方や、創業にご興味をお持ちの方は、ぜひご参加ください。

※受講料は無料、申込期限5月2日(木)

開催日	時間(場所)	内容
第1回 5/9(木)	午後6時30分～ 午後8時30分 (国東市役所本庁 2階201会議室)	・財務会計の基礎知識 ・ビジネスプランと資金計画づくり
第2回 5/16(木)		・WEBマーケティング、SNS&ホームページ活用の基礎知識 ・初めての雇用～3つのポイント～
第3回 5/23(木)		・事業計画書の作成演習
第4回 6/6(木)		セミナー前に資金調達の個別相談会も開催! ・事業計画書の発表会(4名程度) ・創業融資制度等のご紹介

創業支援公募補助金

創業を促進し、地域経済の活性化と雇用拡大を図ることを目的に、創業時に必要な初期費用について最大150万円(経費の2分の1以内)の補助金を交付します。あなたの「夢」や「思い」の実現にお役立てください。

補助対象経費 店舗の新築・改装費、備品・設備費、広報費など

スケジュール
申込期間 4月22日(月)～6月20日(木)
審査会 7月上旬予定。審査委員に対してプレゼンテーションを行っていただきます。

令和5年度国東市学力調査の結果について

問 学校教育課 指導・人権教育部落差別解消推進係 ☎73-0066

表1

小学校	国語		算数		理科	
	知識	活用	知識	活用	知識	活用
1年生	48.6	52.5	49.9	50.8		
2年生	52.7	52.1	53.5	54.8		
3年生	49.0	50.0	49.8	50.1		
4年生	52.6	52.9	54.0	54.2	53.2	53.9
5年生	53.1	54.3	52.7	54.3	51.7	53.6
6年生	51.1	51.6	52.7	53.1	51.1	51.7

市では「学力の定着状況を把握し、その後の全体・個別指導に役立てること」および「各学校における指導方法の改善・充実を図ること」を目的として、毎年12月に市独自の学力調査を行っています。令和5年度は12月12日に実施し、その結果は表1の通りです。

調査対象の60項目中42項目で全国平均を超えており、学習内容の定着状況はおおむね全国平均以上といえます。

は偏差値50以上の項目

中学校	国語		社会		数学		理科		英語	
	知識	活用	知識	活用	知識	活用	知識	活用	知識	活用
1年生	52.4	51.1	50.3	51.6	51.4	52.4	50.9	51.5	49.6	48.1
2年生	51.2	52.7	49.7	50.1	53.0	51.5	51.0	49.8	47.9	48.3
3年生	50.9	50.5	48.6	46.7	48.2	49.1	46.7	45.7	48.3	49.8

成果が見られた学校・学年の割合

今年度の調査において、令和4年、令和5年の両年度とも全教科で全国平均正答率を上回った学校・学年の割合は表2の通りです。※昨年度は令和3年、令和4年の両年度。

4学年で昨年度の割合を上回っていますが、昨年度の割合に届かなかった学年もあります。学力調査結果を基に組織的な学力向上の取り組みが一層推進されるよう、成果が見られた学校の効果的な取り組みを学校間で共有し、市全体の学力向上につなげていきます。

表2

両年度で全国平均以上の小学校の割合

	1年生	2年生	3年生	4年生	5年生	6年生
昨年度調査(令和3・4年)	25.0%	25.0%	50.0%	25.0%	37.5%	25.0%
今年度調査(令和4・5年)	37.5%	62.5%	37.5%	37.5%	62.5%	25.0%

両年度で全国平均以上の中学校の割合

	1年生	2年生	3年生
昨年度調査(令和3・4年)	25.0%	25.0%	25.0%
今年度調査(令和4・5年)	25.0%	25.0%	25.0%

合併処理浄化槽の設置(転換)に補助金を交付します

申・問 上下水道課 下水道係 ☎72-5197

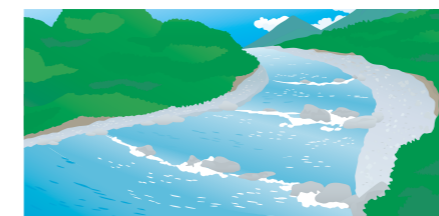

合併処理浄化槽は、家庭などから出る生活排水の全てを浄化して放流するため、自然環境に優しい仕組みとなっています。市は、単独処理浄化槽およびくみ取り槽を合併処理浄化槽に転換するための費用を補助しています。※補助は原則下水道認可区域外に合併処理浄化槽を設置する場合に限ります。詳細はお問い合わせください。

合併処理浄化槽設置補助金補助金額

浄化槽の大きさ	新築設置	単独処理浄化槽からの転換・くみ取り槽からの転換*
5人槽	221,000円	532,000円
7人槽	276,000円	614,000円
10人槽	365,000円	748,000円

※単独処理浄化槽・くみ取り槽からの転換の場合は、別途、単独処理浄化槽の撤去費(上限12万円)・くみ取り槽の撤去費(上限9万円)・宅内配管工事費(上限30万円)の上乗せ補助もあります。

浄化槽は維持管理が必要です

浄化槽は適正な維持管理を怠ると本来の機能を発揮できず、放流水の水質悪化や悪臭の発生を招いてしまいます。「保守点検」「清掃」「法定検査」を必ず実施してください。法定検査に関することは大分県環境管理協会(☎097-567-1855)にお問い合わせください。

おでかけ号の停留所の新設について(安岐地域)

問 政策企画課 政策企画係 ☎72-5161

令和6年3月から安岐地域における、おでかけ号の全ての路線を対象として、停留所を新設しました。

新停留所名「塩屋」

対象路線(7路線)

山口線、油留木線、諸田線、両子線、吉松線、橋上線、小俣線



下りの便の降車場所は「マルシヨク安岐店前」、上りの便の乗車場所は「ホームセンターナカシマ前」のそれぞれ県道沿いとなります。※店舗敷地内ではありません。

▲上り停留所位置

▲下り停留所位置

带状疱疹予防接種の費用を一部助成します

申・問 市民健康課 保健推進係 ☎72-5189
 国見総合支所 ☎82-1112
 武蔵保健福祉センター ☎68-1184
 安岐総合支所 ☎67-1111

対象者 下記①～③全てを満たす方

- ①接種を受けた時点で市に住所を有する50歳以上の方
- ②令和6年4月1日以降に接種を受けた方
- ③過去に1度も市の带状疱疹予防接種費用の助成を受けたことがない方

ワクチンの種類・助成内容

带状疱疹ワクチンは2種類あり、接種方法や回数異なります。かかりつけ医などにご相談ください。ワクチンのどちらか一方、生涯1回限りの助成となります。

種類	接種回数	接種方法	助成額(上限)
生ワクチン(製品名:ピケン)	1回	皮下注射	5,000円
不活化ワクチン(製品名:シングリックス)	2回	筋肉注射	1回10,000円×2回 NEW! ※2回分をまとめて申請してください

申請する際の必要書類

- ①带状疱疹予防接種の領収書(原本)
※带状疱疹予防接種と記載のあるもの
 - ②本人確認書類(保険証、運転免許証など)
 - ③通帳(本人名義の通帳)
 - ④印鑑
- 詳細は市ホームページをご覧ください。

パートナーシップ宣誓制度が始まります

問 人権啓発・部落差別解消推進課 ☎72-0354

パートナーシップ宣誓制度とは、同性のカップルなどが、婚姻に準ずる関係であると宣誓したことを自治体が証明する制度で、令和6年4月1日から大分県により実施されます。

法的効力はありませんが、宣誓することにより市では下記の行政サービスが利用可能となります。



市より提供するサービス

- ①市営住宅、県営住宅への入居
- ②犯罪被害者等見舞金の申請
- ③市民病院での病状などの説明など
- ④納税証明書等市税に関する証明書の交付申請
(固定資産税関係を除く)

詳細は、市ホームページをご覧ください。



令和5年度住民税均等割のみ課税世帯給付金 および子ども加算給付金のお知らせ

申・問 福祉課 福祉・障がい者支援係 ☎72-5164 子育て支援課 子育て支援係 ☎72-5114



エネルギー・食料品価格などの物価高騰を踏まえ、特に影響を受ける低所得世帯への負担の軽減を図るため、令和5年度住民税均等割のみ課税世帯および低所得の子育て世帯へ緊急支援給付金を支給します。給付金を受給するためには、確認書(申請書)の提出が必要です。※給付金が受給できない場合がありますので、詳細はお問い合わせください。

支給対象世帯

- ①住民税均等割のみ課税世帯
基準日(令和5年12月1日)において市に住民票があり、令和5年度の住民税が「均等割のみ課税者」または「均等割のみ課税者」と非課税者で構成される世帯
 - ②低所得の子育て世帯への加算(子ども加算)
基準日(令和5年12月1日)において市に住民票があり「令和5年度住民税非課税世帯」、または「住民税均等割のみ課税世帯」(上記①)で18歳以下の子どもを扶養している世帯
- ※住民税均等割のみ課税世帯については、上記①の給付に併せて支給します。

支給額

- ①の世帯 1世帯当たり10万円
※対象世帯には、住民税非課税世帯給付金(家計急変分)を既に受給しており、10万円に満たない場合はその差額を支給します。
- ②の世帯 児童1人当たり5万円
※本給付金は差し押さえが禁止されています。

手続きについて

受給の可能性がある世帯には、確認書を送付しています。必要事項を記入して返送してください。
世帯の中に所得の未申告の方がいる場合は申告のうえ申請が必要です。また、令和5年1月2日以降に市に転入した方がいる場合も申請が必要な場合があります。本庁福祉課、子育て支援課または各総合支所地域振興課の窓口で申請してください。

森林の立木を伐採するときには届け出が必要です

申・問 林業水産課 林業水産係 ☎72-5198

- ①立木を伐採するときは、事前に「伐採および伐採後の造林の届出」
 - ②伐採が完了したときは「伐採および伐採後の造林に係る森林の状況報告」
 - ③造林が完了したときは「伐採後の造林に係る森林の状況報告」
- を提出することが森林法で義務づけられていますので、林業水産課まで提出をお願いします。詳細はお問い合わせください。

届出や報告の提出はなぜ必要なの?

森林の伐採および伐採後の造林が国東市森林整備計画に適合して適切に行われ、健全で豊かな森林を作ることができるよう提出していただくものです。

伐採をしたあとは、造林を行う必要があります

山地災害防止や水源涵養^{かんよう}などの森林の機能を維持するために、伐採後定められた期間に造林(植栽など)を行わなければなりません。

誰が提出を行うの?

森林所有者や立木を買い受けた者などです。
※立木を伐採する者と伐採後の造林を行う者が異なる場合は、共同で提出します。
(例)

- ・自分で、あるいは請負によって伐採・造林する場合→森林所有者
- ・伐採業者などが森林所有者から立木を買い受けて伐採する場合→森林所有者と立木買い受け者(共同)

提出の時期はいつ?

- ①伐採および伐採後の造林の届出
伐採を始める90日～30日前まで
- ②伐採に係る森林の状況報告
伐採を完了した日から30日以内
- ③伐採後の造林に係る森林の状況報告
造林を完了した日から30日以内

提出をしないとどうなるの?

伐採および伐採後の造林の届出
→100万円以下の罰金(森林法第208条)
伐採および伐採後の造林に係る森林の状況報告
→30万円以下の罰金(森林法第210条)

くにさき情報ナビ

お知らせ

安岐中央小・ しいたけコマ打ち体験

2月13日、安岐中央小学校 特別支援学級の1～5年生10人がしいたけのコマ打ちを体験しました。児童は、地元しいたけ生産者さんの指導を受けながら、クヌギのほだ木に種駒を打ち込みました。永原蒼興さん(5年)は「コマ打ちしたいだけ大きくなってほしいです」と話してくれました。



国東サンウエーブ・ 全国大会出場報告

2月21日、国東サンウエーブに所属する国東小6年の平原美空さん、4年の平原美咲さん、島岡郁知花さんの3人が市役所を訪れ「第23回全国小学生ソフトテニス大会」千葉県に出場が決まったことを報告しました。3人は「県代表として1勝でも多くしたい」と決意を語りました。



大分県女性の チャレンジ賞受賞報告

2月28日、さまざまな分野

に挑戦し輝いている女性を表彰する「大分県女性のチャレンジ賞」を受賞した、七島蘭工房なつむぎの岩切千佳さん(七島蘭の工芸作家)が市役所を訪れ、受賞を報告しました。岩切さんは「この賞を大事にこれからもチャレンジしたい」と話していました。

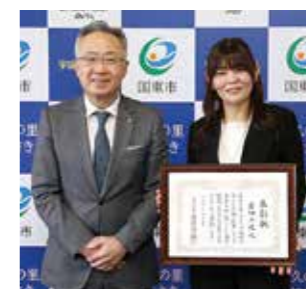

国東小・リレー講演会

3月7日、国東小学校の6年生を対象にリレー講演会が行われ、講師の元弥生のムラ



歴史体験学習館長の金田信子さんに飯塚城について学びました。国東小学校は飯塚城跡に建てられており、児童は興味津々に学習していました。

狂犬病予防集合注射・ 飼犬登録

令和6年度狂犬病予防注射・飼犬登録を次の日程で巡回実施します。登録済の犬の飼い主の方には犬の名前を明記した周知ハガキを4月初旬に送付します。詳細はお問い合わせください。市ホームページ・区長回覧文書・周知ハガキをご覧ください。

登録済のみ	未登録
国見町	4/15(月)
国東町① (来浦・豊崎)	4/16(火)
国東町② (国東・旭日)	4/17(水)
武蔵町	4/18(木)
安岐町① (山間部)	4/22(月)
安岐町② (市街部)	4/23(火) ※午前のみ

注射料金
登録済のみ 3,250円
未登録 6,250円

環境衛生課 環境衛生係 72-9001

国民年金保険料の 納め忘れにご注意を

20～60歳の方で社会保険を脱退した時は、健康保険と合わせて国民年金加入の手続きが必要です。令和6年度の国民年金保険料は月額16,980円です。保険料の納め忘れがあると、障害基礎年金や遺族基礎年金が受けられ

れない場合があります。現金、口座振替、クレジットカード、Pay easy による納付に加え、スマートフォンアプリを使用したキャッシュレス決済での納付も可能です。必ず納付期限までに納めましょう。

子育て入学祝金を 交付しています

市では、子育て家庭の経済的負担を軽減するため、小学校・中学校に入学する子どもの保護者に「子育て入学祝金」を交付しています。入学準備にも利用できるよう、3月より交付を開始しています。市内小・中学校の入学式までにお受け取りください。※本事業にはふるさと納税の寄付金を活用しました。



係 子育て支援課 子育て支援 72-5114

人も、会社も、もっと元気に!

中小企業退職金共済制度

掛金の一部を国が助成
掛金は全額非課税、手数料も不要
外部積立型なので管理が簡単
パートさんの加入もOK

詳しくはホームページへ
中国員 検索

(独)勤労者退職金共済機構 中小企業退職金共済事業本部
TEL.03-6907-1234 FAX.03-5955-6211

公営住宅入居者募集

■入居者資格 ※詳細はお問い合わせください。
①現に住宅に困窮していることが明らかであること。
②県民税または市町村民税、公営住宅使用料などを滞納していないこと。
③条例で定める基準の収入であること。
■申込手続
入居希望者は印鑑をご用意のうえ、本庁舎2階国東市営住宅管理センターまでお申し込みください。

1 定期募集

①市営住宅(敷金3月分)

住宅名	間取り	家賃(円)
国見町 岡岡地	2LDK	19,400~
国東町 平床団地	4K	16,400~
安岐町 上椿住宅	3DK	14,900~

②特定公共賃貸住宅(中堅所得者向け、敷金1月分)

住宅名	間取り	家賃(円)
武蔵町 向陽台団地	3LDK	53,000

■申込締切 4月16日(火) 午後5時
■入居可能日 6月1日(土)
■抽選会・説明会
申込者が複数あるとき、抽選になる場合があります。
【日時】4月17日(水) 午後1時30分
【場所】国東市役所 2階 203会議室

2 随時募集(先着順)

①市営住宅(敷金3月分)

住宅名	間取り	家賃(円)
国見町 八坂団地	3DK	14,500~
国東町 重藤団地	4K	17,900~
国東町 浜団地	4K	16,400~
武蔵町 武蔵グリーンヒル	2LDK	21,900~
安岐町 川原住宅	3DK	19,100~

②特定公共賃貸住宅(中堅所得者向け、敷金1月分)

住宅名	間取り	家賃(円)
国見町 岐部団地	3LDK	45,000
安岐町 かえで住宅	3LDK	49,000

③公共賃貸住宅(所得制限なし、敷金3月分)

住宅名	間取り	家賃(円)
国東町 サンコーボラス富来	3DK	25,000~30,000

※県営住宅も募集しております。詳しくはお問い合わせください。

■申込・問合せ先
大分県住宅供給公社 国東市営住宅管理センター
(市役所2階 建設課内)
☎72-0328

バス運転士募集!

大型二種免許取得制度あり
未経験者も大歓迎!

大分交通グループ 国東観光バス(株)

まずはお気軽に
お問い合わせください!
TEL 0978-62-5411
(9:00~17:00) / 杵築市大字杵築北浜665-2-4-4

〈広告〉

北部 動物医療センター

0978-25-9669 (救急対応致します) [休]水曜日

診療時間のご案内

	月	火	水	木	金	土	日
9:00~12:00	🐾	🐾	🐾	🐾	🐾	🐾	🐾
16:00~19:00	🐾	🐾	🐾	🐾	🐾	🐾	🐾

ペットサロン チャオ 併設

〒879-0628 大分県豊後高田市新町2017-1

〈広告〉

・国東市消防本部 ☎72-1101
・国東市民病院 ☎67-1211

・武蔵総合支所 ☎68-1111
・安岐総合支所 ☎67-1111

・国東市本庁舎 ☎72-1111
・国見総合支所 ☎82-1111

新ガッツだ おまかせくん!

小学校編

作：オオタニサン太郎



国東市代表者選考会

募集・相談

②蓄電池
蓄電池の価格(工事費込み、税抜き)の3分の1※蓄電池のみ導入の場合は上限30万円
▼申請期間 12月31日まで
詳細は県ホームページをご覧ください。
申・問 一般財団法人 大分県建築住宅センター
☎097-537-0300



国東自動車学校では、高齢者講習を受講する際に軽自動車での講習を実施しています。受講する多くの高齢者から普段乗り慣れた軽自動車

軽自動車による高齢者講習について

試験・講習

詳細については事務局にお問い合わせください。
▼日程・場所 5月26日(日) 久住高原ゴルフ倶楽部
申・問 事務局(伊藤)
☎080-5250-0893



で、安心して受講できるとの声をいただいています。国東自動車学校では、熟練した指導員による親切・丁寧な講習を実施していますので、講習を受けられる方はご連絡ください。
問 国東自動車学校
☎72-0399



行事・イベント

田深商店街「たぶか軒先市」
▼日時 4月20日(日) 午前10時～
▼場所 田深たて町商店街
問 田深商店街活性化プロジェクト推進委員会
☎080-4317-2998(田口)
☎080-6451-5326(島本)

固定資産諸台帳の縦覧制度

税金

縦覧制度は、ご自分の資産の今年度の固定資産評価額が適正かどうかを判断していただくために設けられています。土地価格等縦覧簿には土地の所在地・地番・地目・地積・価格を、家屋価格等縦覧簿には家屋の所在地・家屋番号・構造・種類・建築年・床面積・価格

令和6年度は固定資産税の評価替えの年です

固定資産税の課税客体である土地と家屋の価格は、3年ごとに行われる「評価替え」により、資産価格の変動を踏まえた適正で均衡のとれた価格に見直されます。
令和6年度は、3年ごとに行う評価替えの年にあたります。原則として評価替えの年の翌年度および翌々年度は価格が据え置かれます。ただし、地価の下落により価格を据え

補助・給付

太陽光発電設備等導入事業費補助金について

置くことが適当でないときは、価格の修正(時点修正)を行うこともあります。
問 税務課 資産税係
☎72-5156

市税などの納付は、便利で安全・安心な口座振替をご利用ください

市では、納税などのために金融機関などへ出かける必要がなく「つい、うっかり」の納め忘れを防ぐ、便利で安全・安心な『口座振替』を推進しています。口座振替は、皆さんの利便性向上だけでなく、収納に関する書類作成などの事務経費削減にも役立ちます。手続きに関するお問い合わせを随時受け付けていますので、お気軽にご相談ください。
※スマートフォンのアプリからでも市税などの納付ができます。詳細は市ホームページをご覧ください。

- 【口座振替できる金融機関】 ■大分銀行 ■豊和銀行 ■大分県信用組合 ■九州労働金庫
■大分県農業協同組合 ■大分県漁業協同組合 ■全国のゆうちょ銀行

【令和6年度の市税等振替日一覧表】

科目	徴収月 振替日	5月	6月	7月	8月	9月	10月	11月	12月	1月	2月	3月
個人市県民税(普通徴収)		5/31(金)	7/1(月)	7/31(水)	9/2(月)	9/30(月)	10/31(水)	12/2(月)	12/25(水)	1/31(金)	2/28(金)	3/31(月)
固定資産税		①期(注)	①期(注)		②期	②期	③期		③期	④期	④期	
軽自動車税		全期				②期						
国民健康保険税(普通徴収)				①期	②期	③期	④期	⑤期	⑥期	⑦期	⑧期	⑨期
介護保険料(普通徴収)			①期	②期	③期	④期	⑤期	⑥期	⑦期	⑧期	⑨期	⑩期
後期高齢者医療保険料(普通徴収)				①期	②期	③期	④期	⑤期	⑥期	⑦期	⑧期	

(注)口座振替の「一括」を選択されている方は、①期に全期分を振り替えます。

問 税務課 市民税係 ☎72-5156

B&A 矯正歯科クリニック
- 子どもや大人の歯並び・かみ合わせの治療専門 -
月・水～土曜日 10:00～19:00 休診日:火曜日・祝日
日曜日 10:00～17:00
院長:藤井昭仁(日本矯正歯科学会認定医)
★別府ICより杉乃井ホテル方面、車で約5分
★国道10号より富士見通りを杉乃井ホテル方面
□ーソンもみじ坂店となり
歯並び・かみ合わせのご相談は Tel. **0977-26-3321**まで
検索 B&A 矯正歯科

医療法人 メディケアアライアンス
あおぞら病院 耳鼻咽喉科
医師:関戸ちか子
難聴・耳鳴・めまい・補聴器の相談・花粉症・アレルギー性鼻炎・声かれ・ちくのう症
喉の違和感・顔面神経麻痺・いびき・睡眠時無呼吸症候群などの症状
診療時間/曜日 月 火 水 木 金 土
9:00～12:30 ○ ○ × ○ ○ ○
14:00～17:30 ○ × × ○ ○ △
第1・3・5土曜日は午後休診/第2・4土曜日の午後は15時より診察
☎(0978) 72-0455 ※受付 8:00～17:00
国東市国東町小原2650番地 ★大分空港より車で15分

私の宝物



よくしゃべるようになったあおとくん。ばばみみたいな優しい男の子に育ってね。

あおと
大海 蒼人 くん (6カ月)
母 恵美 さん (武蔵町池ノ内)

Pick UP!

にこにこ子育て広場もぐもぐ☆ランチ教室を開催しました

3月6日、国東保健センターで市の農産物を使ったランチ教室を開催しました。しいたけ生産者の山口しのぶさんから家庭でできる簡単なしいたけ料理や離乳食の作り方を教わりました。次回のにこにこ子育て広場は4月17日(水)に開催します。



☎ 子育て支援課 ☎72-5114

CHILDCARE

子育て

すくすく育て! くにさきっ子

子育てカレンダー

🌸 **にこにこ子育て広場** ※要予約
子育ての相談や、保護者同士の交流ができる場です。
日時・場所 | 4/17(水) 午前10時 武蔵保健福祉センター

🌸 **離乳食教室** ※2日前までに要予約
離乳食のすすめ方、作り方が学べる教室です。
日時・場所 | 4/26(金) 午前10時 武蔵保健福祉センター

🌸 **プレママ・プレパパ教室** ※要予約
妊娠・出産・産後の生活や育児について学べます。助産師に相談もできます。
日時 | 4/12(金) 午前10時
場所 | 武蔵保健福祉センター

☎ 子育て支援課 ☎72-5114

子育て Information ひだまり

乳幼児期からはじめる性教育① (0~2歳児編)

性教育とは「人が幸せに生きるための健康教育」のことです。0~2歳児は食事やおやつ、排せつ、清潔など大人のお世話が必要な時期。おしゃべりは上手にできないけれど、大人の態度や言葉はだんだんと理解できるようになります。

☎ 子育て支援課 ☎72-5114

そんな時期だからこそ「あなたは大切」「からだは大切」というメッセージを伝えていきましょう。子どもたちは日々の暮らしの中で、何度も愛情のある声かけを聴くことで「自分は大切な存在」だと感じることができます。その積み重ねが、幸せに生きるための土台になっていきます。



オムツを変えようね。気持ち良くなるよ!

次回、「乳幼児期からはじめる性教育②(3~5歳児編)」につづきます。

私の達者な秘訣!

私は、散歩や体操を毎日欠かさずしています。趣味は囲碁と登山です。囲碁では全国大会に出場し、登山では富士山に登ったことがあります。私は「食事にこだわること」を心掛けています。毎食タンパク質やカルシウムを意識しながら作ってます。



栗本 タカ さん(86)
国見町伊美

Pick UP!

健康寿命延伸をめざして! さきくんで元気! 体操普及リーダーフォローアップ教室の公開講座を開催します!

体操普及リーダー養成講座の受講者向けに開催しているフォローアップ教室の公開講座を開催します。どなたでも参加できます。元気になる方、地域を元気にしたい方、みなさんの参加をお待ちしています。



『地域で取り組む週一元気アップ教室の効果 みんなで楽しく転倒予防体操』
講師 健康運動指導士 松元 義人氏
● 日程 5月19日(日) 午前9時30分~11時30分 ● 場所 国東体育館(国東町浜崎)
● 必要なもの 体育館シューズ(上履き)、水分補給のできるもの ※運動のできる服装でお越しください。

申・問 国東市社会福祉協議会 安岐支所 ☎67-1283

HEALTH

健康

いつまでも地域でさかしく暮らそう



下山口元気アップ教室 (安岐町下山口)

週一元気アップ教室

くにさき国保だより

☎ 市民健康課 国保年金係 ☎72-5166

国保加入者は特定健診を無料で受けられます



国民健康保険加入者で40歳以上の方全員に健診に必要な「特定健診受診券(R6はあさぎ色)」を送付します

4月中旬に、個人ごとに送付しますので、健診受診時に必ずご持参ください。

送付する封筒は「茶色」または「ピンク色」の2パターン

①茶色の封筒
・2月健診希望調査で、住民健診を希望された方。
・希望調査未回答の方で、令和4年度か令和5年度住民健診受診の方。
※住民健診のご案内と健診セットを同封します。受診時まで大切に保管してください。



②ピンク色の封筒
・人間ドックを希望した方。
・希望調査未回答の方で、①以外の方。
※人間ドック日については、同封の受診日のお知らせにてご確認ください。



●健診通知用封筒は今年度も大分県信用組合様より提供いただきました。

今月の体成分分析器測定週間 ~自分のからだを知ろう週間~ 4月15日(月)~19日(金) 利用料: 無料(本庁市民健康課前にて)

今月の健康応援レシピ 「イチオシ食材“キャベツ” ~キャベツのからしまヨ和え・キャベツと豚肉のレンジ蒸し~」
ケーブルTV 放送日: 4月6日(土)~19日(金) (予定)

国東市 子育て支援ガイドブック



母子手帳アプリ「ひだまりネット」



くにさき子育て支援サイト「ひなたぼっこ」



いきいき ちよるちよる体操



国東市認知症安心ガイドブック



国保発! 健康応援レシピ



いろいろあって楽しい国東

国東市長 松井 督治

3月に入ると濃いピンク色の夢咲き桜(河津桜)や黄色い花をつける西方寺地区のミツマタが、国東に春の訪れを知らせてくれます。そんな早春の3月3日、国見歌舞伎保存会の結成30周年記念公演が「みんなかんホール」で開催されました。江戸時代後期各地を巡回していた歌舞伎一座の興行が始まりで、途中、途絶えたこともありましたが、200年以上の歴史がある国見歌舞伎を守り、継承していることと1993年に保存会が発足しました。30周年の節目に当たる公演では、地元の武多都巫女舞や日舞、三番叟の他、佐賀県唐津人形浄瑠璃保存会による「傾城阿波の鳴門」の他、生き別れになった母子の再会を描いた歌舞伎「良弁杉」を保存会有志が熱演し、会場からは大きな拍手とおひねりが飛んでいました。日ごろ、町で見かける身近な人たちが、歌舞伎独特の化粧やせりふまわしで本格的な歌舞伎に挑む姿は、人口減少や高齢化が進む中で、伝統を途切れさせまいとする強い気持ちを感じました。

3月9日は、国東ならではの気軽な食べ物として売り出す予定のくにさきおにむすびの「大おせつたい祭」が、鶴川商店街の拠点施設で開かれました。国東を象徴する幸せを運ぶ「鬼」と地域や人を結びたいという思いを込めて、市内の7つの飲食店が作った創作「おにぎり」に、多くの市民が列を作りました。鶏めしおにぎりや天むすなど、どれもおいしく、スローフードなのにファストフード、手軽で美味しい「くにさきおにむすび」が、国東市を訪れた観光客を幸せにしてくれることを期待しています。

3月10日は「第1回くにさきサイクルロゲイニング」が行われました。これは、地図をもとに時間内に自転車やバイクポイントを巡り、獲得した得点を競うスポーツゲームで、市内はもとより県内外から約160人が参加し、職場や友人、家族でチームを作って、早春の国東半島を駆け巡りました。

200年以上続く伝統文化の歌舞伎から現代の体験型の遊び(アクティビティ)まで、いろいろあって楽しい国東の春でした。



CONSULTATION 相談 無料の相談窓口をご案内します

● 成年後見出前相談会 ※要予約

認知症や障がいのために判断能力が十分でない方に対して、支援制度のご説明などの情報提供を行います。

日時 5/27(月) 午後2時～4時
場所 国見保健福祉センター
申・問 国東市成年後見センターほっとかない ☎68-1976

● 大分県よろず支援拠点 ※要予約

専門家が販路開拓や資金繰りなど、幅広い経営相談に応じます。

日時 4/24(水) 午前10時～午後4時
場所 国東市役所
申・問 国東市商工会 ☎72-2000

● 障がい者福祉相談

障がい者のための総合相談窓口です。ご家族からの相談も可能です。

日時 4/9(火) 午後1時30分～3時
場所 国東市役所
日時 4/16(水) 午後1時30分～3時
場所 隣保館
日時 4/23(火) 午後1時30分～3時
場所 安岐総合支所
問 福祉課 障がい者支援係 ☎72-5164

● 民事・家事手続き案内 ※前週金曜までに要予約

裁判所の利用や申立手続などについて説明・案内します。

日時 5/8(水) 午前9時30分～午後3時30分
場所 武蔵中央公民館
申・問 大分地方・家庭裁判所杵築支部 ☎0978-62-2052

● 行政相談

行政などへの苦情や意見、要望を受け、その解決や実現を促進します。

日時 4/10(水) 午前10時～正午
場所 国東市役所、武蔵中央公民館
日時 5/8(水) 午前10時～正午
場所 みんなかん、安岐総合支所
問 大分行政監視行政相談センター ☎097-532-3715



インターネットによる相談(二次元コード)も利用できます

● こころの相談 ※3日前までに要予約

こころの悩み、人間関係、家族との問題など、つらい気持ちを伝えてください。

日時 4/18(木) 正午～午後1時
場所 東部保健所 国東保健部
申・問 東部保健所 国東保健部 ☎72-1127

● 行政書士会無料相談 ※要予約、1組30分以内

遺言・相続、在留資格、法人設立、各種許可申請など、お気軽にご相談ください。

日時 4/18(木) 午後1時～3時
場所 安岐中央公民館
申・問 大分県行政書士会杵築支部 ☎0977-75-8443

日時 4/17(水) 午後1時30分～4時30分
場所 ホルトホール大分(大分市金池南1丁目5番1号)
申・問 大分県行政書士会事務局 ☎097-537-7089

休日当番医

		午前8時30分～午後5時	
4/14	はるかぜ医院 国見町大熊毛 89-9414	5/4	福永胃腸科外科医院 国東町鶴川 72-3001
	メープル尽クリニック 安岐町下原 67-2800		あさひクリニック 国東町綱井 72-0365
4/21	国東中央クリニック 国東町北江 73-2200	5/5	堀田医院 国見町伊美 82-0490
	たてわき眼科 武蔵町糸原 69-0111		メープル尽クリニック 安岐町下原 67-2800
4/28	末綱クリニック 国東町田深 72-0433	5/6	国見病院 国見町伊美 82-1251
	定村内科医院 安岐町塩屋 67-2127		たてわき眼科 武蔵町糸原 69-0111
4/29	はるかぜ医院 国見町大熊毛 89-9414	5/12	富来K.クリニック 国東町富来浦 73-3010
	むさし整形外科医院 武蔵町古市 69-0171		牛嶋内科・胃腸科クリニック 武蔵町古市 69-0889
5/3	松木医院 国東町岩屋 72-0345		
	あおぞら病院 国東町小原 72-0455		

※電話でご確認の上、受診してください。国東市民病院(☎67-1211)、あおぞら病院(☎72-0455)は救急病院です。

※4月から県内の休日歯科当番医の体制が変更となり、国東市管内の休日歯科当番医は廃止となります。最寄りの休日歯科当番医は別府市の「別府口腔保健センター(別府市西野口町 ☎0977-21-5657)」となります。

市の職員を紹介します



わたしの仕事

大分県商工観光労働部先端技術挑戦課で、大分空港の宇宙港としての活用に向けた取り組みを担当しています。

宇宙というと、ロケットや人工衛星などものづくりのイメージがあると思います。一方、いわゆる職業宇宙飛行士でなくても宇宙に行けるようになった今、宇宙に人が住み、経済活動を営むという時代は着実に近づいています。そこでは、理工系の分野に限らず、衣食住や法律など、人々の生活に必要なあらゆる分野が宇宙とつながる可能性があります。

こうした中、宇宙機の打ち上げや着陸拠点となる宇宙港は、周辺地域の経済構造を大きく作り替える力を秘めています。

宇宙の可能性の幅広さを通じて、国東市に新たな価値を創造できるようこれからも邁進しています。

大分県商工観光労働部 先端技術挑戦課 守光 正



米国コロラド州でのSpace Symposiumにて(右端:守光)



コーンウォール訪問での通訳案内の様子



東京日本橋での宇宙イベントに登壇(右から2番目)

わたしのモットー! “Stay Foolish. Stay Hungry.”



図書館トピックス

4/23～5/12 こどもの読書週間

「ひらいてワクワク めくってドキドキ」のキャッチフレーズで期間中は市内各図書館にてブックリサイクルや楽しいイベントを実施します。ぜひご来館ください。



くにさき図書館の改修工事が終了しました

くにさき図書館の約1カ月間にわたる改修工事が終了しました。臨時休館中は大変ご迷惑とご不便をお掛けしました。きれいになった図書館へぜひお越しください。

ベビーマッサージを体験しませんか

くにさき図書館では毎月第2木曜日午前11時からあかちゃんおはなし会を行っています。わらべうたや絵本の読み聞かせと併せて、ロイヤルセラピスト協会認定講師によるベビーマッサージも始まりました。申し込みは不要です。お気軽にご参加ください。



図書館イベントカレンダー

- 4/11(木) あかちゃんおはなし会 午前11時 くにさき図書館(えほんのへや)
4/13(土) おはなし会 午前11時 武蔵図書館 午後2時 くにさき図書館
4/14(日) おはなし会 午前11時 国見図書館

休館情報(市内全館)

- 毎週月曜 図書館休館日
4/26(金) 月末整理日(※毎月最後の平日は資料整理日で休館)
4/30(火) 昭和の日の振替休館

司書のイチオシ

「三千元の使いかた」

原田ひ香/著 中央公論新社

「人は三千元の使い方人生が決まるよ」と祖母に言われ、貯金を決意した美帆。一千万の貯金に成功した姉から早速アドバイスをもらい…。家族3人の物語を通して、お金のためになる話、節約術も学べる1冊です。



人生のお守りとして、何度も読みたい一冊です。

くにさき図書館 都留 志津

安岐中学校(3年生)のイチオシ

「親指さがし」

山田悠介/著 幻冬舎文庫

「親指さがして知ってる?」由美が聞きつけてきたうわさ話をもとに、武たち5人の小学生が遊び半分で始めた死のゲーム。しかし、終了後そこに由美の姿はなかった。あれから7年。全ての真相を求めて、4人は再び「親指さがし」を行うホラー小説。



女性のバラバラ殺人事件に端を発した呪いと恐怖が入り混じったストーリーです。ホラー系が好きな方はぜひ読んでください。私は教育関係の仕事に興味があります。

安岐中学校3年 工藤 優花 さん

- 国見図書館 ☎82-1585
くにさき図書館 ☎72-3500
武蔵図書館 ☎69-0946
安岐図書館 ☎67-3551



部落差別の問題

文責：人権啓発・部落差別解消推進課

1 部落差別の問題とは?

日本には、一部の国民が出自や出身地を理由に結婚や就職などの際に不当な扱いを受けたり、差別的言動を受けるという問題があります。

これが、部落差別の原因とする社会問題、いわゆる部落差別の問題であり、日本固有の人権問題です。

2 部落差別はいつから始まったの?

部落差別は、近世から始まったものではなく、中世の文献にもその記述が見られます。そして、江戸時代になると、武士、百姓、町人、被差別民などの身分が固定されるとともに被差別民への差別が強くなり、住む場所や職業が決められ、結婚や服装など生活全体が厳しく制限されました。

しかし、差別されていた人々は、厳しい制約を受けながらも皮革業や履物業などの産業を担い、造園や芸能、陸・水運業など、日本の伝統的な技術、経済基盤を多く支えてきました。

3 「解放令」って何?

明治になると政府は、江戸時代の身分制度を廃止するため、1871年に太政官布告、いわゆる「解放令」を出し、制度

的な身分に基づく職業や居住の制限を廃止しましたが、民衆の中にある因習の解消や差別されていた人々の職業の保障、生活環境の改善などの実質的な差別の解消については、十分には取り組みませんでした。

4 正しい知識を身につけよう!!

問題の解決を図るには、正しい知識を身につけることが大切です。正しい知識がなければ、正しい判断はできず、偏見や差別を助長し、ときには加害者になってしまうこともあるのです。

人権は誰もが生まれながらにもっている権利であり、人権が尊重される社会は、全ての人が幸せに豊かに暮らしている社会です。

部落差別の問題を解決するためには、人権を尊重し、この問題について理解を深める必要があります。



教育の里 あらかると

令和5年度国東市教育委員会表彰

2月28日、アストくにさきで令和5年度国東市教育委員会表彰(後期)表彰式が開催されました。市教育委員会では、各種の大会などで入賞するなどし、市の教育・芸術・スポーツなどの振興発展に貢献された方々を表彰しています。受賞者を代表して安岐中学校3年の木村夢叶さんが「ご指導してくれた先生方や同級生、後輩、家族の支えが受賞につながりました」と謝辞を述べました。令和5年度の受賞者は次の通りです(敬称略)。

- 学校新聞部門 安岐中学校新聞部
ソフトテニス4年生以下の部(ペア) ... 島岡郁知花(国東小)、平原 美咲(国東小)
6年生女子100m 平原 美空(国東小)



問 教育総務課 総務係 ☎73-0066



訪れた観客から大きな拍手

3/3

国見歌舞伎保存会結成30周年記念公演

国見町みんなかんホールで国見歌舞伎保存会結成30周年記念公演が開催されました。200年前から国見町で親しまれてきた農村歌舞伎の伝承活動を続ける国見歌舞伎保存会が主催。会場では、人形浄瑠璃や三味線踊り、歌舞伎が披露され、観客からは大きな拍手が送られました。

高齢者と児童が落語を楽しむ

3/8

郷和大学開講式学習会 林家たけ平寄席

国東地区公民館高齢者学級「郷和大学」企画の林家たけ平寄席が国東小学校体育館で行われました。郷和大学学級生と国東小児童約140名が参加。林家こぶ平(現:正蔵)の弟子である林家たけ平の絶妙で軽快な落語に、会場はたくさんの笑いに包まれました。



プロ選手からうまくなるコツを習得

2/18

第3弾プロスポーツ教室(バレーボール)

国東高校体育館で元全日本バレーボール選手によるバレーボール教室が開催され、スポーツ少年団の選手など約60名が参加しました。現在はプロビーチバレーボール選手として活躍する、西村晃一選手と菅山かおる選手からレシーブの足の運びやスパイクのタイミングなどの基礎的なコーチング、試合での実践的なコーチングを受け、選手らにとって有意義な教室となりました。

人命救助に貢献

2/15

消防長感謝状贈呈式

大島義明さん(杵築市)、広瀬友也さん(国東町東堅来)㊦、川口勇騎さん(中津市)㊦の3人が人命救助に貢献したことが認められ、国東市消防長より感謝状を贈呈されました。3人は、昨年12月15日、武蔵港に釣りに来ていた男性が海に転落するのを発見。救命浮環などを投げ込み、消防隊到着後の速やかな救助につなげました。



食と地域の魅力をおにぎりで共有

3/9

くにさきおにむすび「大おせたい祭」

市の豊かな食と地域の魅力をおにぎりを通してPRする、くにさきおにむすび「大おせたい祭」が鶴川商店街周辺観光・交流拠点施設で開催されました。市内飲食店7店が腕によりをかけておにぎりを振る舞う「ふるまいおにぎり」や参加者がおにぎりの具を持ち寄り、握り、シェアする「おにぎり交換会」で、会場は多くの参加者で盛り上がりました。



初めてのイベント大盛況

3/10

第1回くにさきサイクルロゲイニング

地図をもとに時間内に自転車でチェックポイントを巡り、得点を競うスポーツゲーム「第1回くにさきサイクルロゲイニング」が開催され、県内外から家族連れなど156名がエントリーしました。参加者は、チェックポイントであるお寺や観光スポットを巡りながら、買い物や食事を堪能し、イベントは大盛況を収めました。



今後も地域を挙げて取り組む

2/28

第55回大分県農業賞最優秀賞受賞報告

上原農園株式会社(安岐町大添)の関係者が市役所を訪れ、第55回大分県農業賞「先進的法人経営部門」で最優秀賞を受賞したことを報告しました。上原農園は県の野菜の代表的な一つである小ネギを生産し、儲かる農業を実践しています。代表取締役社長の上原隆生(左から2番目)さんは「今後も地域を挙げて取り組んでいきたい」と話していました。

楽しくリモコン操縦などを体験

2/27

国東高校生・国東小で出前授業

国東小学校で国東高校電子工業科の1、2年生18人による出前授業が行われました。5年生の児童27名が参加し、リモコンカーの操縦やNC工作機械を使いプラスチック板に名前を彫る作業を体験しました。木村美海さんは「高校生が優しく教えてくれたので楽しくできました」と話してくれました。



黄色の菜の花と 水色のネモフィラが共演

週末、どこ行く？



(昨年の開花写真)



春のお花が作る素敵な景色をお楽しみください

昨年10月、国東町小原の休耕田(コスモス国東店東側)約2.8ヘクタールに咲き誇ったひまわり畑。この春は「菜の花」の黄色と「ネモフィラ」の水色が広がる素敵な景色を見て癒やされませんか？

見頃は4月中旬の見込みです。黄色と水色の鮮やかなコントラストを見て、たっぷりと春をお楽しみください。
また、駐車場はホームセンターセブン国東店前に臨時駐車場を準備していますので、そちらをご利用ください(駐車場近くに看板を設置しています)。



3月27日の開花状況



※コスモス国東店やスーパーあおき国東店などの駐車場を使用すると、他のお客様のご迷惑になりますので、臨時駐車場のご利用にご協力をお願いします。

問 まちづくり推進課 まちデザイン係 ☎72-5186

シリーズ SDGs ~みんなで作る国東の未来~

目標16 平和と公正を全ての人に

目標16は、暴力や虐待、人身売買などを撲滅し、全ての人々が公正な司法制度を利用できる、平和な社会の実現を掲げています。

目標17 パートナーシップで目標を達成しよう

目標17は、持続可能な開発に向けて、世界中の人が協力することを目指しています。国だけでなく、企業、団体、地域、わたしたち一人一人がSDGsの担い手です。地球と地域が抱える問題について関心を持ち、よりよい未来の実現に向けて行動していきましょう。

16 平和と公正を
すべての人に

17 パートナーシップで
目標を達成しよう

私たちにできること

- ▶選挙に行き、政治に参加する
- ▶SDGsに興味を持ち、考え、行動してみる



国東市の公式ソーシャルメディア

Facebook

X(旧Twitter)

Instagram

YouTube

お誕生おめでとう！ (敬称略)

- ()内は保護者の名前
- 2月16日～3月15日までの届出分

2月

22日	安岐町下原	矢野こうめ (貴大・真奈)
	安岐町下原	奥田 蓮 (慎也・知美)
25日	安岐町下原	高橋 希空 (友和・史華)
28日	安岐町瀬戸田	松崎 龍生 (孝行・志保里)

3月

2日	安岐町馬場	岩本 澄 (浩祐・紫乃)
6日	国東町鶴川	大峰 陸哉 (康男・志保)
8日	安岐町下原	竹林 奏真 (邑・優真)

お梅やみ申し上げます (敬称略)

- 2月16日～3月15日までの届出分

2月

15日	国東町鶴川	永野 幸子 (85)
17日	国見町小熊毛	吉武 正一 (90)
18日	国見町千燈	青山 道子 (97)
	安岐町山口	高橋 啓子 (93)
20日	国見町伊美	久保田多賀子 (85)
	武蔵町糸原	徳丸美寿子 (83)
21日	武蔵町古市	神田 弘一 (90)
23日	武蔵町糸原	末次サヨ子 (96)
24日	安岐町瀬戸田	森 ユキ子 (102)
25日	武蔵町吉広	松崎アヤ子 (91)

26日	安岐町瀬戸田	小俣 義明 (89)
	安岐町下山口	今村 泰三 (90)
28日	武蔵町三井寺	魚返 正乗 (84)
29日	安岐町西本	清末 堯 (85)

3月

1日	国東町綱井	萱嶋アサエ (102)
	国東町重藤	藤原 幸代 (73)
	国東町重藤	山下ヨシコ (98)
2日	国東町浜崎	石谷 弘幸 (79)
	安岐町成久	小川 登 (94)
6日	国東町田深	福田 宣生 (92)
7日	国東町富来	鶴田ミツ子 (84)
8日	国東町浜	吉永ヤエ子 (92)
	国東町北江	吉松 和昭 (87)
	武蔵町古市	藤川 和行 (73)
	安岐町中園	内林 有 (100)
9日	国東町北江	小庄 妙子 (70)
	国東町小原	村上 順子 (97)
	安岐町吉松	伊藤 健治 (86)
10日	国東町浜	梅田 豊 (74)
	国東町浜	安武 勇司 (74)
	国東町富来浦	小田 忠光 (68)
11日	国東町鶴川	神田ハル子 (85)
	安岐町朝来	田辺 英三 (91)
12日	国見町小熊毛	秋元 フミ (98)
13日	国見町櫛来	末広モモ子 (98)
14日	国見町櫛来	岐部 睦憲 (77)



3月20日、安岐町諸田地区で諸田神社御田植祭が開催されました。ユニークな化粧をした演者たちが昔の田植えの様子を演じ、五穀豊穡と子孫繁栄を祈願しました。

表紙のはなし

ひとのうごき 2月29日現在 ()内は前月比

- 総人口 25,568 (-69)人
男 12,374 (-29)人 / 女 13,194 (-40)人

まちごと

国見町	3,446 (+6)人
国東町	9,336 (-24)人
武蔵町	4,788 (-52)人
安岐町	7,998 (+1)人

- 世帯 13,033 (-38)世帯
- 主な異動理由 転入119人 転出150人 出生6人 死亡44人

国東市 公式LINEアカウント

開設しました!

くらしに役立つ、さまざまな情報をお届けしています!

便利① ごみの捨て方がわかる!

便利② 子育て情報を発信中!

便利③ 防災情報を発信中!

便利④ 受信設定で、欲しい情報が自分で選べる!

他にも便利な機能が満載



友だち募集中!

▼ 友だち追加方法 ▼

以下のいずれかの方法で友だち追加することができます

二次元コードで登録

ホーム

- ▶ 友だち追加
- ▶ 二次元コード読み取り



IDで登録

ホーム ▶ 友だち追加 ▶ ID検索

@kunisakicity

