

市報

いにしへの宝を
未来につなぐ
しあわせ実感のくにさき



2

Number 071
2012 February

KUNISAKI くにさき



2 消防団出初式

3 コミュニティタクシー「おでかけ号」

3月に6路線で運行開始

12 まちの話題

18 暮らしの情報コーナー

走った つないだ 地元の絆

1月22日(日)に行われた第6回国東市駅伝競走大会。安岐中央Aチームが総合優勝で4連覇を達成しました。



操法点検

平成24年消防団出初式

被表彰者の皆さん (敬称略)

平成24年の新春を飾る国東市消防団（池田一彌団長・984人）の出初式が、1月8日（日）午前9時から国東陸上競技場で行われました。池田団長をはじめ市内4つの方面隊から447人の消防団員が出動し、終始きびきびとした規律ある動作で、停止間・行進間の小隊訓練、小型ポンプ操法、分列行進など各種点検を受けました。



人員服装点検

消防庁長官表彰 ◆永年勤続功労章

副団長 土谷 清実

日本消防協会会長表彰 ◆精績章

団員 國廣 幸美
団員 園田 豊稔

◆勤続章

団員 小野 博孝
部長 川上鉄之助
元団員 青木 厚

大分県知事表彰 ◆消防功労章

副団長 矢野 誠治
副団長 本田 勝久

◆永年勤続功労章

分団長 長野 武広

大分県消防協会会長表彰 ◆永年勤続功労者

(30年以上)
猪俣 哲一 長野 武広

(25年以上)

本田 勝久 松成 道彦
山本 浩巳 山本 昌輝
石川 雅也 永松 一則
清成 昭則

(20年以上)

岸田 和章 荒巻 正三
野口 登 前田 剛
吉岡 幸利 迫 直樹
橋本 雅則 大塚 正秀
吉本 裕之 宮永 隆章
葦苈 智生 溝部 雅彦
河野 元秀 堀口 祐士

◆永年勤続退団者

(30年以上)
青木 厚

(25年以上)

猪俣 利明
豊田 太三 井上 浩
山野 一行 平野金次郎
廣田 正勝 小城 勝義
糸永 千年

(15年以上)

津崎 真 荒木 生一
伊藤 淳二 後藤研二郎
小川 哲也 是松 彰

国東市長表彰 ◆永年勤続功労者

(15年以上)

高木 茂 宮本 孝憲
仲 栄樹 舟部 正敏
小谷 貴弘 村上 啓二
秋廣 英伸 長野 弘宣
江藤 武 徳丸 宏信
鶴田 明展 中野 栄治
小原 雅彦 中村 隆雄
千足 陽一 一丸 利弘
鹿上 優二 松原 康雄
前原 忠義 松廣 茂樹
西村 和彦 佐藤 勝広
森 正司 森 利夫
厚田 俊之 岩武 政則
都留 憲一 一丸 順二
三浦 忠孝 都留 一真
友成 恒二 洲上 幸司
園部 政俊 中西 裕之
三浦 誠 松原 和彦
手嶋 治之 永松 俊宏
宇都宮 昭 高木 章郎
古庄 昭彦 本多 博章

(10年以上)

室 年貢 江本 正徳
石川 雅也 江本信太郎



分列行進



放水点検

◆消防長表彰

(昨年11月に国東町下成仏で発生した建物火災で初期消火にご協力いただいた方々)

国見町千灯 鬼原 房子
国東町下成仏 寅丸 正行
寅丸 豊実
寅丸 正利





コミュニティタクシー「おでかけ号」 3月に6路線で運行開始

市では路線バスが運行していない地域に、子どもからお年寄りまで、誰でも気軽に乗っていただけるコミュニティバス「おでかけ号」を運行しています。

平成24年3月から、これまで路線バス・コミュニティバスの運行がなかった市内6つの地域と旧町の中心部の間を結ぶ形で、新たに国東市コミュニティタクシー「おでかけ号」として、6路線の運行が開始します。コミュニティタクシーもコミュニティバスと同じく、決められた曜日・時刻に、決められた路線を走ります。車輛の大きさは違いますが、運行形態は以下のとおりでコミュニティバスと同じです。



どなたでも乗れて、事前の申し込み手続きはいりません。積極的なご利用をよろしく申し上げます。

コミュニティタクシー「おでかけ号」の運行形態

- 乗客定員9人のジャンボタクシーにより運行します。
- 運賃は片道1回の乗車につき100円です。
- バス停を設置しますが、路線バス運行区間以外であれば、バス停以外でも乗り降りができます。
- 運行路線・時刻のあらましは次のとおりです。

路線名 (運行曜日) 初回運行日	運行地域	運行時刻	
		【①=朝の下り便、②=昼の上り便、③=昼の下り便】	
小高島線 (水曜日) 3月7日	国見町：小高島・小野田地区 (経由地) 国見総合支所 道の駅くにみ	①	小高島地区発[8:30] →伊美バス停着[8:48]
		②	伊美バス停発[11:45] →小高島地区着[12:03]
		③	小高島地区発[12:04] →伊美バス停着[12:22]
種田線 (金曜日) 3月2日	国見町：種田・中須賀地区 (経由地) 国見総合支所 道の駅くにみ	①	種田地区発[8:40] →伊美バス停着[8:53]
		②	伊美バス停発[11:45] →種田地区着[11:57]
		③	種田地区発[11:58] →伊美バス停着[12:11]
高良線 (水曜日) 3月7日	国東町：大嶽・高良地区 (経由地) アストくにさき 道の駅くにさき	①	大嶽地区発[8:40] →バスターミナル着[9:08]
		②	バスターミナル発[11:40] →大嶽地区着[12:08]
		③	大嶽地区発[12:09] →バスターミナル着[12:37]
狭間線 (水曜日) 3月7日	武蔵町：狭間地区 (経由地) 武蔵中央公民館 国東市隣保館	①	狭間地区発[8:40] →市民病院着[9:04]
		②	市民病院発[12:12] →狭間地区着[12:36]
		③	狭間地区発[12:37] →市民病院着[13:01]
小俣線 (金曜日) 3月2日	安岐町：小俣地区 (経由地) 安岐総合支所 安岐バス停	①	小俣地区発[8:40] →市民病院着[9:03]
		②	市民病院発[12:12] →小俣地区着[12:35]
		③	小俣地区発[12:36] →市民病院着[12:59]
橋上線 (木曜日) 3月1日	安岐町：橋上・蔦巻地区 (経由地) 安岐総合支所 安岐バス停	①	橋上地区発[8:40] →市民病院着[9:05]
		②	市民病院発[12:12] →橋上地区着[12:37]
		③	橋上地区発[12:38] →市民病院着[13:03]

※運行地域には、回覧文書などで詳しい運行経路・運行時刻をお知らせします。

問い合わせ 企画課 企画班 ☎0978-72-5161

平成24年度 市県民税等申告の受付が始まります

申告期間は2月16日(木)から3月15日(木)まで

平成24年度(平成23年中所得分)の市県民税・国民健康保険税・後期高齢者医療保険料・介護保険料(以下 市県民税等)申告受付を2月16日(木)から行います。会場と時間等については、1月中旬に回覧文書で配布した「平成24年度市県民税等申告のご案内」を確認いただき、申告期限内に申告くださいますようお願いいたします。

また、申告が必要かどうかを判断できるフローチャートを下記のとおり掲載していますので参考にしてください。

ここから
スタート
しましょう!

◎平成24年度 市県民税等申告フローチャート

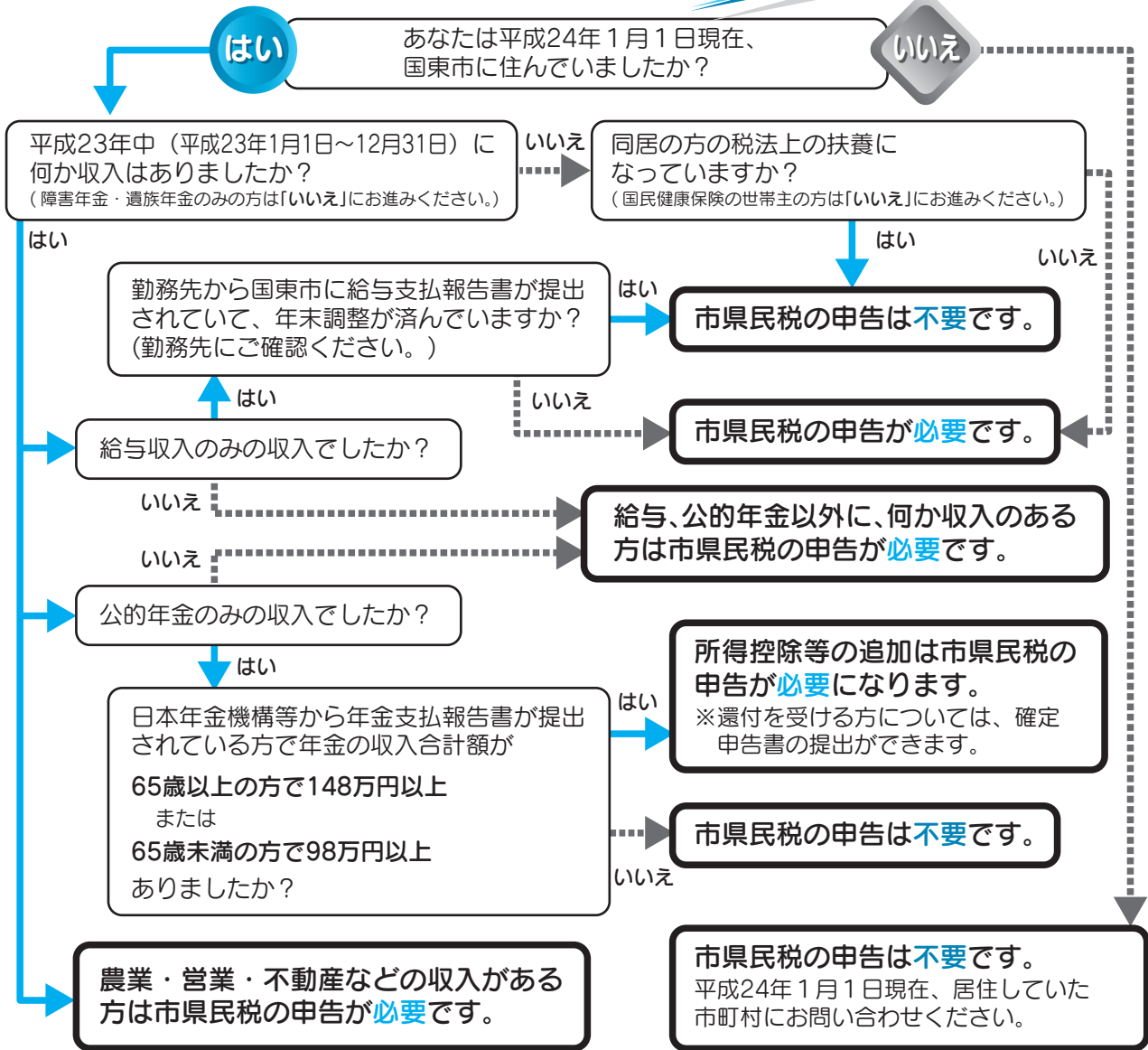

※このフローチャートはあくまでも目安ですので、当てはまらない場合もあります。
ご不明な点はお気軽にお問い合わせください。
※税務署に平成23年分の確定申告書を提出された方は、市県民税の申告は不要です。

問い合わせ	税務課	☎0978-72-1111
	国見総合支所 地域総務課	☎0978-82-1111
	武蔵総合支所 地域総務課	☎0978-68-1111
	安岐総合支所 地域総務課	☎0978-67-1111

税務署からのお知らせ

□申告期限と納期限

●申告所得税	平成24年3月15日(木)
●消費税及び地方消費税(個人事業者)	平成24年4月2日(月)
●贈与税	平成24年3月15日(木)

※納期限は、申告期限と同じ日です。

振替納税の振替日

平成24年4月20日(金)
平成24年4月25日(水)
振替納税がご利用できません。

※新たに口座振替を利用するには、納期限までに「口座振替依頼書」の提出が必要です。

□確定申告会場

場 所 NTT別府ビル5階(別府市光町22番19号:別府税務署隣)
開設期間 2月16日(木)~3月15日(木)(土曜日、日曜日を除きます。)
受付時間 午前9時~午後4時

□別府税務署国東市出張申告相談日

場 所 アストくにさき アグリホール
開設期間 2月28日(火)・29日(水)
受付時間 午前9時 ~ 午後4時

※贈与税、相続税、消費税、株式譲渡、土地譲渡については上記の申告相談日にお越しください。

□公的年金受給者の方へ

平成23年分以降の各年分について、公的年金等の収入金額の合計額が400万円以下で、かつ、公的年金等に係る雑所得以外の所得金額が20万円以下である場合には、所得税の確定申告をする必要がなくなりました。

※この場合であっても、医療費控除や扶養控除など還付を受けるための確定申告を提出することができます。

※所得税の確定申告が必要ない場合であっても、**市県民税の申告が必要な場合があります。**

市県民税に関する詳しいことは、市役所税務課にお問い合わせください。

□「確定申告書作成コーナー」のご案内

自宅のパソコンなどから国税庁ホームページの「確定申告書作成コーナー」を利用すれば、税務署に出向くことなく申告書を作成することができます。

○確定申告書作成コーナーでは、画面の案内に従って金額を入力することにより、次の帳票を作成することができます。

*所得税の確定申告書

*青色申告決算書・収支内訳書

*消費税及び地方消費税の確定申告書

*贈与税の申告書(書面提出のみ)

○作成した確定申告書等は、印刷して郵送等により提出することができます。

○e-Taxで送信する場合には、事前に電子証明書やICカードリーダー等の準備が必要です。

www.nta.go.jp

確定申告

検索

問い合わせ

別府税務署 ☎0977-23-2111

まちづくり公募補助金

平成24年度応募団体募集

市では、地域の実情に即して自主的、自発的に地域活性化につながるまちづくり（公益的活動）を行う団体の取り組みに対して支援する「まちづくり公募補助金制度」を平成22年度にスタートしました。

今回、平成24年度の取り組みを次のとおり募集します。対象事業や応募書類など、詳しくは市ホームページをご覧ください。企画課までお問い合わせください。

対象団体（主な要件）

○構成員が5人以上であり、その1/2以上が市民（在勤者を含む）であること

○国または地方公共団体から同一事業に係る補助を受ける団体でないこと

補助金額

補助対象経費の3/4以下の額で、上限は15万円です。

審査方法

審査委員会を設置し、提出された応募書類と団体のプレゼンテーション（企画案の説明）により審査します。

受付期間 3月1日（木）～16日（金）

受付場所 企画課 企画班
（国東市役所3階）

公開プレゼンテーション

期日 4月中旬を予定
場所 アストくにさき
マルチホール

公開事業報告会を開催

平成23年度まちづくり公募補助金を活用した9団体が、活動の成果を発表します。

日時 3月25日（日） 午後1時～3時（予定）
場所 アストくにさき マルチホール

問い合わせ 企画課 企画班 ☎0978-72-5161



福祉事務所からのお知らせ

YOU&あいサンフェスタ 開催!!

～国道213号線沿いに広げよう!地域のぎずなく

一人ひとりを大切に、全ての人が「共に生きる」を目的にイベントを開催します。

日時 3月11日（日） 午前10時～
場所 住吉浜リゾートパーク（杵築市大字守江）
内容 ふれあいウオークラリー（豚汁・お楽しみ抽選あり）、グラウンドゴルフ大会、ふれあいマーケット、ふれあい動物ひろば、いちご狩り（有料）、宝さがし等
※ウオークラリー（先着200人）とグラウンドゴルフは事前申込（参加料300円）が必要です。福祉事務所または各総合支所地域市民健康課までお申し込みください。

精神障がい者交通費助成事業（平成24年度分）の申請を受け付けています

市では、精神に障がいがある方の社会参加、地域生活移行、就労促進を図る目的で、昨年9月から交通費の助成を行っています。

助成券の交付は年度毎ですので、平成24年度分を受け取るには、再度申請が必要です。

必要なもの 精神障害者保健福祉手帳、印鑑
申請場所 福祉事務所・各総合支所地域市民健康課

国東市民病院からのお知らせ

※停電による救急診療の制限について

2月12日（日）は病院改築に伴う電気設備の切替工事で、終日（午前10時から午後6時を予定）停電いたします。その間は非常電源による対応となるため、正確性が要求される主要な検査機器を稼働できません。そのため、救急車での搬入は救急隊と協議しながらの対応となりますので、ご理解をお願いいたします。

問い合わせ 国東市民病院 ☎0978-67-1211

ごみ出しマナーを守りましょう



お問い合わせや間違いの多い事項について、Q&A形式にまとめました。ごみ出しの参考にしてください。マナー違反で出されたごみは、地域の皆さんや収集委託業者など、必ず誰かに迷惑をかけることとなります。自分で出すごみには最後まで責任を持ちましょう。

Q1 朝が忙しいので、前日の夜にごみを出してもいいですか？

前日にごみを出しておく、野良猫やカラスなどによるごみの散乱、悪臭の発生、関係者以外の不法投棄などを引き起こす恐れがあります。集積所の近くの環境を悪化させ、住んでいる人の迷惑になりますので、ごみは収集日当日の朝8時までに出すようにしてください。

Q2 マナー違反で出されたままのごみはどうなりますか？

収集できません。収集できない理由を記したシールを貼りますので、収集できるようにして次の収集日に出し直してください。

Q3 分別などごみ出しマナーを守っているのに、ごみを収集してくれていません

収集できない場合は理由を記したシールを貼って取り残しますので、それ以外であれば主に次のような理由が考えられます。これらは他の世帯や、近くの集積所のごみの状況により、大まかな判断ができます。



- ・収集後のあと出し→収集日当日の朝8時までに出すようにしてください。
- ・収集日の勘違い→不燃ごみの「第〇月曜日」など、地区ごとに決められた収集日をよく確認してください。

上記以外であれば、他の原因が考えられますので環境衛生課までご連絡ください。

Q4 通勤途中にある別の地区の集積所にごみを出していいですか？

Q2の場合のように、マナー違反により取り残されたごみに本人が気づくことができません。また、たとえマナーを守っていても、割り当ての集積所を守らないことにより、ごみ量にばらつきが出て、ある集積所はごみで溢れてしまう、といった事にもつながります。必ずお住まいの地域に割り当ての集積所に出しましょう。

Q5 指定ごみ袋にたくさんごみを詰めたいので、袋の口を結ばなくてもいいですか？

ごみの飛散や収集作業の効率悪化の原因となります。必ず袋の口を結んで出してください。

Q6 プラスチック製のごみは、ペットボトルの指定ごみ袋に入れて出してもいいですか？

ペットボトル以外は可燃ごみです。可燃ごみの指定ごみ袋に入れて出しましょう。(ペットボトルは  マークが確認できるものだけです)

Q7 びんの指定ごみ袋には、「びん」とつくものは何でも入れて出していいですか？

「びん」にはジュース、ドリンク、食品類などの空きびんが該当します。次のようなものは入れてはいけません。

- ・陶磁器類のびん→不燃ごみの指定ごみ袋に入れて出しましょう。
- ・中身が入ったままのもの→使い切って、水で軽くすすいで出しましょう。

問い合わせ 環境衛生課 ☎0978-72-9001

第6回国東市駅伝競走大会

安岐中央Aが4連覇!

第6回国東市駅伝競走大会が1月22日(日)、伊美小学校正門先スタート、安岐総合支所ゴールの16区間26.1kmのコースで開かれました。

市内各地の小学生から50歳以上で編成した17チームが出場。曇りがちの天気でしたが、沿道では多くの皆さんが力走する選手に声援を送りました。なお、結果は次のとおりです。

【区間賞】16区間

敬称略 ◎は新記録

区間	距離km	チーム名	選手名	記録
1	1.03	伊美	長谷川 忠	3:13
2	1.01	くまげ	福田 司	3:23
"	"	武蔵東	松原 果穂	"
3	1.42	国東	堤 稔喜	4:24
4	2.78	安岐A	吉武佑太郎	8:39
5	1.64	富来	木ノ本雄人	5:05
6	1.87	伊美	藤本 淳一	5:42◎
7	1.00	安岐中央A	土谷 菜月	3:15◎
8	1.41	武蔵東	伊藤 和良	4:42
9	2.39	富来	小崎 光舟	7:01
10	1.17	安岐中央A	山下 政弘	3:52
11	1.65	国東	吉崎 正行	4:43◎
12	1.40	富来	西原 実奈	5:07
13	1.30	くまげ	福田 博文	4:35
14	2.50	くまげ	前田 哲哉	8:00
15	1.61	安岐中央A	松原 良和	5:05
16	1.92	国東	藤本翔太郎	6:15

◆各部の成績

(○内は総合成績)

A部

1位①安岐中央A
(1時間27分23秒)

2位②国東
3位③富来

B部

1位⑤伊美
2位⑦武蔵東
3位⑧旭日

C部

1位⑬安岐中央C

躍進賞

1位 国東
2位 伊美
3位 安岐B

2位⑭安岐B
3位⑮安岐中央D



△総合2位の国東チーム



△総合優勝の安岐中央Aチーム

▷選手宣誓をする有馬実輝哉選手 (安岐中央A)



消防隊による救急活動支援(PA連携)を始めました

救急車が出動中に出勤要請があった場合や、救急隊だけでは活動が困難な場合に、消防隊が出動し救急活動を支援する「PA連携」を始めました。

- ※PA連携とは、消防車 (pumper) と救急車 (ambulance) の頭文字を取ったものです。
- ※救急車を呼んだ場合にも、消防車がサイレンを鳴らして救急現場へ出動する場合があります。また、場所・状況によっては、消防車が救急車よりも先に到着し、応急処置を行う場合があります。

消防車のサイレン音で区別できます

火災の場合・・・サイレン音『ウ〜ウ〜』+ 鐘の音『カンカン』

火災以外の場合 (PA連携、救助など)・・・サイレン音『ウ〜ウ〜』

問い合わせ 国東市消防本部 ☎0978-72-1101

「くにさき弥生のムラを詠む」俳句大会

12月10日(土)、弥生のムラ・国東市歴史体験学習館で、開館10周年記念イベントの一環として行われた「くにさき古代まつり2011俳句コンテスト」の表彰式が行われました。

弥生のムラに関することを詠み込んだ123点の応募作品の中から、入選作品19点が発表され、山本泰光教育長から賞状と記念品が贈られました。

なお、入賞者は次のとおりです。(敬称略)

古代まつり大賞

土器の肌太古の飢を聞しかな

大森 浩司(国東町)

市長賞

神田 美沙子(国東町)

教育長賞

木村 弘治(武蔵町)

俳句選者賞

立麻 琴路(国東町)

国東市歴史体験学習館長賞

植田 謙一(大分市)

大分合同新聞社賞

清原 初子(国東町)

優秀賞

吉良 美香(日出町)

柳 下れいこ(武蔵町)

高橋 真理(大分市)

長野 よし弘(北九州市)

足立 町子(豊後大野市)

長野 ナリ子(北九州市)

高橋 直行(大分市)

木田 光行(安岐町)

多作特別賞

木田 光行(安岐町)

《小中学生の部》

古代まつり子ども大賞

吉田 萌奈

(国東町・国東小6年)

古代まつり子ども準大賞

膳所 千香

(国東町・豊崎小5年)

弥生のムラ東津姫賞

高橋 琴音

(大分市・上野ヶ丘中1年)

優秀賞

清國 莉瑚

(国東町・富来小6年)

姫野 拓真

(別府市・上人小4年)



パッケージ事業 (雇用創造推進事業) セミナー日程表 2月中旬以降分

／くにさきで働く喜び見つけます／

雇用拡大や人材育成を目的とした、セミナーを開催中です。参加は無料で予約等は不要です。スキルアップに向けて、ぜひご参加ください。

区分	回	日時	テーマ	講師	会場	
デザイン & コンセプト研修	第3回	2/21(火) 午後7時～9時	デザイン力 ～企て、仕掛ける～	中野伸哉	アストくにさき 中会議室	
起業・就職のための基本スキルパワーアップ研修	第8回	2/14(火)	地元起業家の体験に学ぶ	今富正幸	アストくにさき 創作室	
	第9回	2/18(土)	〃	井上徳子	アストくにさき 中会議室	
	第10回	2/20(月)	〃	林田茂男	〃	
	第11回	2/25(土)	〃	日隈辰則	〃	
	第12回	2/27(月)	〃	〃	丸山順道	〃
起業・就職のための応用スキルパワーアップ研修	第3回	2/28(火)	プレゼンのプロに学ぶ	神鳥兼孝	〃	
国東の自然を再発見し有効利用できる人材育成研修	第7回	2/15(水) 午後2時～4時	農林水産加工技術実技 伝承加工 菓膳的加工	矢野忠則	アストくにさき 食文化実習室	
	第8回	2/15(水) 午後7時～9時	農林水産加工技術講義&実技 儲かる農産物加工	林 浩昭	〃	
	第9回	2/22(水)	〃	地産地加地消講義	本山秀樹	アストくにさき 創作室
国東のエネルギーを再発見し有効利用できる人材育成研修	第8回	2/16(木)	〃	BDF活用基礎編4	本山秀樹	アストくにさき 中会議室
国東の伝承を再発見し有効利用できる人材育成研修	第7回	2/16(木) 午後2時～4時	七島イの生産・加工技術を学ぶ	細田利彦	アストくにさき 創作室	
	第8回	2/23(木)	午後7時～9時	〃	〃	〃
国東の環境を再発見し有効利用できる人材育成研修	第8回	2/25(土) 午後2時～4時	環境配慮型自然素材 ～別目線からの自然素材～	末延聡一	〃	
国東のおもてなしを再発見し有効利用できる人材育成研修	第7回	2/17(金) 午後7時～9時	(午の刻)「くにさきツーリズム考 ～「らしさ」の素を探求する～2」	後藤裕之	〃	
	第8回	2/24(金)	〃	(未の刻)「くにさきツーリズム考 ～「らしさ」の素を探求する～3」	〃	〃
国東のもったいないを再発見し有効利用できる人材育成研修	第7回	2/14(火) 午後2時～4時	国東のモツタイナイ資源発掘&活用基礎編3	中野伸哉	ごえんざ	
	第8回	2/28(火)	〃	国東のモツタイナイ資源発掘&活用基礎編4	〃	〃

※セミナー内容や講師は変更になる場合があります。

「くにさき雇用創出曼荼羅」ホームページができました！ 最新のお知らせや、過去のセミナーの様子もご覧いただけます。

ホームページURL <http://kunisaki-koyou.com/>

問い合わせ 国東市雇用促進協議会 ☎0978-72-5178 FAX0978-72-3339

平成24年度 人間ドックの自己負担金が変わります！

◇自己負担金 いくらになるの？

性別や年齢によって受けられるがん検診の項目が異なるため、個人ごとに自己負担の合計金額が変わってきます。（下の表を参考にしてください）

検査項目		自己負担額	市負担	検査項目	自己負担額	市負担
※1 特定健診（基本）		なし	あり	がん検診	肺がん検診（胸部X線）	600円 あり
心電図	なし	あり	大腸がん検診（便潜血2日）		600円 あり	
眼底カメラ	なし	あり	胃がん検診（バリウム検査）		4,500円 あり	
視力	なし	あり	腹部超音波検査		2,200円 あり	
尿検査	潜血	なし	あり		婦人科超音波（女性）	600円 あり
	ウロビリノーゲン	なし	あり		子宮頸がん検査（女性）	600円 あり
	PH	なし	あり		乳房触診（女性）	300円 あり
B型肝炎検査（40歳）	なし	あり	※2マンモグラフィ（女性）		600円 あり	
C型肝炎検査（40歳）	なし	あり	※2乳房超音波（女性）			あり
血液検査一式	なし	あり	前立腺がん（50歳以上男性）		600円 あり	

※1 特定健診は（問診・身体測定・尿糖・尿蛋白・血圧測定等）の検査です。

※2 乳がん検診は、どちらか一方の受診です。

全て受けた場合 **男性／8,500円** **女性／10,000円** となります。

◇人間ドックの自己負担金 なぜ、かわるの？

これまで、人間ドック（40歳以上）の自己負担金は、男女ともに**一律10,000円**でした。これは、人間ドックにかかる全ての費用（約23,000円～30,000円）のうち10,000円を自己負担していただき、残りを市が負担するという考え方でした。昨今、他の施策で対象年齢の方に「無料クーポン券」を発行すること等にもとない、自己負担していただく金額の内訳を明確にする必要が出てきました。そこで今回、『**受診した項目ごとに自己負担額を計算する**』方法にかかわることになりました。これによって、個人ごとに自己負担の金額が変わってくるようになります。

◇健診機関（国東市民病院・厚生連）や健診項目はこれまで通りです。

◇申し込み方法もこれまで通りです。

東国東地域健康づくり推進大会

- とき 2月26日（日） 午前9時～正午
- ところ アストくにさき アグリホール

今年のテーマは
「地域で取り組む健康づくり ～震災に学ぶ～」

東日本大震災に派遣された方の話や備蓄食品の展示・健康機器の無料体験コーナー・各種無料相談などを行います。ぜひお越しください。

あなたのこころの健康づくり

“自殺のサイン”を見逃さないでください

1月号で「自殺に追い込まれる人」に共通する心理と「3つの基本認識」について紹介をしました。「自殺はその人の意思や選択によるもので個人の問題（自由）である」と考える人が少なくありません。しかし、自殺を考えている人は、「死んでしまいたい」と思いつめる一方で「生きたい」「助けてほしい」という気持ちがあり、2つの間で激しく揺れています。この揺れが“自殺のサイン”となって周囲に発せられます。これを見逃さないこと、放置しないことが自殺を防ぎ、命を守ることにつながります。

自殺予防の十箇条（自殺のサイン）

（厚生労働省「職場における自殺の予防と対応」をもとに作成）

- | | |
|----------------------------------|----------------------|
| 1. うつ病の症状がある | 6. 職場や家庭でサポートが得られない |
| 2. 原因不明の身体の不調が長く続いている | 7. 本人にとって価値のあるものを失った |
| 3. 酒の量が増えた | 8. 重症の身体の病気にかかった |
| 4. 安全や健康が保てなくなった | 9. 自殺を口にする |
| 5. 仕事の負担が急に増えた
大きな失敗をした、職を失った | 10. 自殺未遂をした |

医療機関を受診する

精神科・神経科・精神神経科・心療内科など

電話などで相談する

大分いのちの電話 ☎097-536-4343（年中無休、24時間）

こころの電話 ☎097-542-0878（平日 午前9時～正午、午後1時～4時）

国東保健部 ☎0978-72-1127（平日 午前8時30分～午後5時15分）

情報を集める

働く人のメンタルヘルス・ポータルサイトこころの耳（厚生労働省）

<http://kokoro.mhlw.go.jp/>

暮らしの相談窓口のご案内（内閣府）

<http://www.cao.go.jp/soudan/soudan.html>

返済に困った場合の相談窓口一覧（金融庁）

<http://www.fsa.go.jp/soudan/index.html>

いきる・ささえる相談窓口（自殺予防総合対策センター）

<http://ikiru.ncnp.go.jp/ikiru-hp/ikirusasaeru/index.html>

問い合わせ

国東保健センター

国見総合支所地域市民健康課

☎0978-73-2450

☎0978-82-1112



1月
5日

小中学生が
書き初めに挑戦

国東半島あいルネサンス連盟（魚返敬之会長）主催の「第6回国東半島書き初め大会」が1月5日（木）、武蔵中央公民館などで開催され、小中学生127人が参加して、今年のテーマの「姫島村」に関する課題に取り組みました。

特別賞の受賞者は次のとおりです。（敬称略）

- | | |
|---------------------|----------------|
| 大会会長賞 | 福田 茉莉（国東中2年） |
| 市長賞 | 石垣 円花（国東中1年） |
| 姫島村長賞 | 岩佐 栞里（武蔵東小5年） |
| 市議会議長賞 | 岡野 蒼大（富来小1年） |
| 市教育長賞 | 財前 実莉（国東中3年） |
| 姫島村教育長賞 | 大海 裕貴（武蔵東小5年） |
| 県書道教育研究協議会長賞 | 久保 結生（国東小3年） |
| 県美術協会書道部会長賞 | 古川 なつ実（武蔵東小6年） |
| 県書道指導者連合会長賞 | 清成 謙信（国東小2年） |
| 国東地区退職校長会長賞 | 児玉 礼加（国東小4年） |
| くにさき地区校長会長賞 | 清成 景仁（武蔵東小6年） |
| くにさき地区教頭会長賞 | 田原 好子（安岐中央小6年） |
| くにさき地区教育研究協議会書写部会長賞 | 城本 菜々子（安岐小6年） |
| 社会福祉法人安岐の郷理事長賞 | 今富 紗来（国東小2年） |
| 大分合同新聞社賞 | 東 真羽（熊毛小1年） |
| 吉田 萌奈（国東小6年） | |
| 田吹 美羽（武蔵東小2年） | |

1月
15日

昔ながらの正月遊びを満喫



1月15日（日）、弥生のムラ・国東市歴史体験学習館で「七日正月」行事が行われました。

正月を祝う豊後万歳や、手作りのたこあげや、羽子板でのねつき、パイ貝を削ったパイこままわしなど、約200人の家族連れが昔ながらの正月遊びを楽しみました。

また、参加した皆さんには1年の健康を祈って七草がゆと古代石窯ピザが振る舞われました。

1月
3日

一本の矢に祈りを込めて!!

1月3日（火）、安岐町下原の賀茂神社で新年の吉凶を占いの射る正月の伝統行事「歩射」が行われました。的の裏には、鬼の絵や災いを表す文字が描かれており、追い払う意味も込めて「鬼遣い」とも言われていました。この日は、総代や地元区長の皆さんなど20人の参加者が順に矢を放ち、無病息災、大漁・豊作を祈りました。





国東高校・平本健太選手の試技

1月
13~15日

限界に挑戦！ 全九州高等学校ウエイトリフティング大会

アストくにさきアグリホールで、九州各県から101人の選手が参加して、第20回全九州高等学校ウエイトリフティング競技選抜大会が開催されました。大会では、沖縄県南部工業高校の平良勇祐選手（3年）が、69kg級日本高校新記録（スナッチ種目：記録122kg）を樹立しました。その他にも沖縄県勢3選手が大会新記録を樹立するなど、好記録ラッシュの大会でした。また、地元国東高校からも平本健太選手（2年）が出場し、+105kg級第5位と健闘しました。

国東高校・新農業経営者激励大会

1月
20日

今春、国東高校園芸ビジネス科を卒業して、農業大学校への進学や水稻の栽培に携わるなど、農業分野に進む生徒を激励する新農業経営者激励大会が1月20日（金）、同校第2体育館で開催されました。

大会では、新農業経営者4人を代表して立花浩司さん（3年）が「環境にやさしい農業を行い、地域に信頼される農業経営者を目指して努力します」と決意を表明し、同校農業クラブ会長の上原大貴さん（2年）が激励の言葉を贈りました。



（左から）
次森県東部振興局長、三河市長、細田事務局長、富永さん

1月
23日

特産品をPR 七島イの「円座」

くにさき七島蕨振興会（林浩昭会長）から、国東市と大分県に七島イで作った「円座」と「晝表のミニチュア」が贈られました。

1月23日（月）、市役所で行われた贈呈式では、同会の細田利彦事務局長と円座を編んだ富永不二代さん（別府市・ヨガ教室主宰）から、三河明史市長と次森久雄県東部振興局長に円座が手渡されました。

円座を編んだ富永さんは、健康に良い自然素材として七島イに興味を持ち、国東町内の高齢の方から編み方を学びました。

贈られた円座は、市役所応接室と大分県東京事務所に展示し、訪れた方々に国東の特産品としてPRしていきます。

国高生がCM制作 大分ふるさとCM大賞

1月
6日

〇AB大分朝日放送の番組「大分ふるさとCM大賞 Vol.9」に出品するCMを国東高校放送部（重吉美樹部長）とJRC（清原明里部長）の皆さんが制作しました。

CM大賞は、県内18市町村が30秒の手作りコマーシャルでふるさとの魅力をPRするもので、今年で9回目の開催となります。

「三人寄れば文殊の知恵」をテーマにしたCMは、両部の皆さんが台本作りから出演、撮影、編集などすべての作業を行いました。文殊仙寺と同校を舞台に撮影が行われ、カメラや編集機器は市ケーブルテレビセンターの機材を使用して、職員のアドバイスを受けながら制作作業が進められました。

なお、出来上がったCMは、2月12日（日）にパークプレイス大分で公開審査が行われ、2月28日（火）午後7時から同放送局で放送される予定です。



1月6日（金）、文殊仙寺での撮影風景

国民健康保険は私たちの健康を守る助け合いの制度です

国民健康保険（国保）は、皆さんが病気やケガをしたときに、安心して医療を受けられることを目的とした制度です。

国保に加入している方の医療費は、加入者ご本人が医療機関の窓口で支払う一部負担金を除き、残りを国保が支払っています。この国保が支払う医療費は、原則として**50%**を国と県からの補助金で、残りの**50%**を加入者の皆さんに納めていただく保険税で賄う仕組みになっています。そのため、**医療費が増えれば、納めていただく保険税も増えることとなります。**

国東市では、基金を利用して保険税の増加を少しでも抑える措置を実施してきましたが、この基金も年々減少してきており、このままでは**保険税率の引き上げ**を実施しなければならない状況です。

● 医療費の動向

国東市国保の平成22年度の医療費総額（本人負担分含む）は約37億円となり、平成21年度と比較すると2億円増加しました。過去3年間の1人当たり医療費を比較すると、20年度から21年度は3.4%増加し、21年度から22年度は3.8%増加しており、年々医療費が増加していることがわかります。

また、医療件数を被保険者数で割った受診率については、県内平均を大きく上回り常に**県内3位**に入っている状況です。

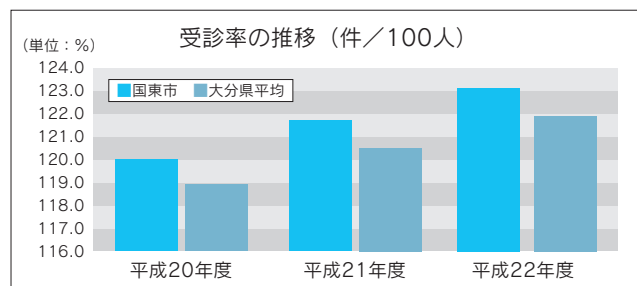
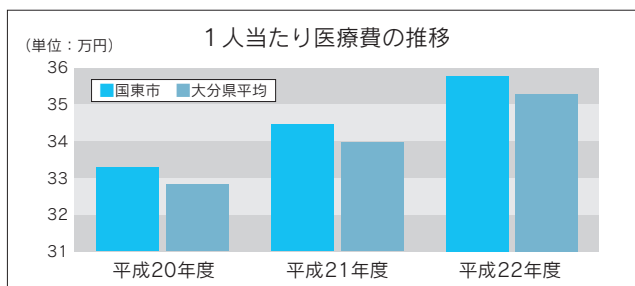

どんな病気が多いのでしょうか？ (平成22年度医療費トップ3)

- ① 循環器系の疾患（高血圧性疾患など）
- ② 消化器系の疾患（胃炎・十二指腸潰瘍など）
- ③ 内分泌、栄養及び代謝疾患（糖尿病など）

● 医療費を減らすためにできることは？

定期的に健康診断を受けたり、同じ病気で複数の医療機関を受診する重複受診をやめたり、みなさんのちょっとした心がけで医療費の増加をストップすることができます。

1. 定期的に健康診断を受けましょう！

重症化する前に健診で早めに病気を見つけると、医療費も少なくて済みます。

2. 重複受診をやめましょう！

検査や処置をやり直すため医療費のムダづかいにつながります。

3. 診療時間内に受診を心がけましょう！

急病の場合は別として、時間外は加算料金もつき、お医者さんの負担にもつながります。

4. かかりつけ医を持ちましょう！

病歴や体質など把握してくれているので治療効果もあがります。

5. 日頃から健康管理に気をつけましょう！

食事・運動・休養などの日常生活を規則正しくすることで、健康で充実した人生を送ることができます。

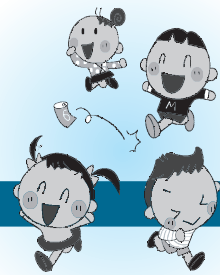

この作品は、人権のまちづくり国見部会の人権作文に応募された作品です。

みんなの安心「黄色い旗」

竹田津小学校

六年 井上 漱 春

ぼくの住む町「竹田津の鬼籠」には、毎朝家に黄色い旗がかかげられます。

何だと思いませんか。この旗は、元気の印です。

今、鬼籠地区は子どもの数がすくなくなってきた。ひとり暮らしのお年寄りが増えてきました。だから、お年寄りがもたおれた時、救急車を呼ぶ人がいなくて、そのまま亡くなってしまうことがあるかもしれません。



元気の印を掲げている集落の様子



そのようなことがないように、鬼籠地区は黄色い旗運動を始めました。

黄色い旗運動は、早朝に黄色い旗を家の見えやすい所に置き、自分の元気を周りの人に伝えます。夕方に旗を家にとりこみます。昼間に旗が出てなかったり、夕方に旗が出たままだったりした時、近所の人が「今日どうかしたんかえ。旗が立っちゃらんで。」と、家の中に入って声をかけます。ぼくたち小学生も、登校中に旗が立ってなかった時、おうちの人や地域の人に知らせるようにしています。

このような運動をしていたら、A Cの広告の人が黄色い旗について撮影をしたいと鬼籠にやってきました。それに、「とくダネ」にもとりあげられて、九州や全国に黄色い旗の事が知れわたりました。ぼくは、

お知らせ

☆同和問題学習会（隣保館）

2月29日（水）午後2時～

問い合わせ

国東市隣保館

☎0978-68-1722

それまで区長さんに言われて何となくしていましたが、CM撮影やいろいろな方から話を聞く中で、黄色い旗運動はとても大切な運動だなど思うようになりました。黄色い旗は、ひとり暮らしの方が安心するし、近所の人が声をかけ合うことで、近所の人と仲良くなれるから、ひとり暮らしの人も楽しく毎日を送れるんじゃないかと思いました。それに、僕たちがおうちのの人に、「○○さんちの家、旗立ってなかったよ。」と言ったことで、ひとり暮らしの人の命が助かることがあるかもしれないから、登校の時しっかり見ていきたいと思えます。

※A C 公益社団法人 A C ジャパン

（旧公共広告機構）

第5回国東市隣保館まひの「いっしょの川柳」応募作品

☆お疲れさんそのひと言で安らぎが

国東町 平 永 イツヨ

☆ねえみんな心の声が届いてる

武蔵町 相部 花子

こんにちは! 男女共同参画班です



参加者募集!! 続 食から考える地域づくりセミナー

平成23年度 国東市男女共同参画学習会(調理実習と講演会)

2月22日(水) 午前10時30分～午後3時30分

地域づくりや食について、一緒に考えてみませんか?

午前中は菊芋を使った調理実習、午後の講演会は大分県東部保健所の本山秀樹さんが食についてお話しします。また、「国東女性塾」参加者が塾で学んだことやそれぞれの活動についてフリートークで発表します。午後の講演会のみ参加も可能です。お申し込みをお待ちしています。

調理実習

【時間】午前10時30分～午後1時

ところ アストくにさき 食文化実習室
講師 くにちゃん倶楽部 井上徳子さん
調理メニュー いのしし汁、てんぷら、サラダ、ごはん
参加者 どなたでも。先着30人
服装等 エプロンをお持ちください

講演会

【時間】午後1時30分～3時30分

ところ アストくにさき マルチホール
講師 大分県東部保健所 本山秀樹さん
テーマ 食育と食の安全と地域づくり
参加者 どなたでも。定員100人

◆参加費◆ 無料

◆申込締切◆ 2月17日(金)

下記へ電話・FAX・Eメールでお申し込みください。

※託児(1歳以上未就学児)もあります。

申し込み
問い合わせ

国東市人権・同和対策課 男女共同参画班

☎0978-72-0354 FAX 0978-72-0357 Eメール jinken-dowa@city.kunisaki.lg.jp

物もちの良い私は、年末から年始にかけて、なかなか風邪が抜けませんでした。最初は、のどと声の変調だけでしたが、最後の山場は1月8日にあった消防団出初式後にやって来ました。悪寒がひどくなり、熱が出てきたのです。1年を通して食欲が無くなるなどということがほとんど無い私が、何も食べたくない状態になりました。当然、力もはいりませんし、熱もあるので、うん・うんいいながら布団をかぶって寝ていました。

ふと目が覚めて我に返ると、枕元に妻が剥いてくれた梨があったのです。一口食べて、その美味しいこと美味しいことシャリッと噛むと甘い果汁が口中に広がります。嗚呼、世の中にこんなに美味しいものがあったのか。生きていて本当によかった。」としみじみと思いました。妻に聞くと、近くの店で買ってきたとのこと。新雪(しんせつ)という品種の梨でした。梨好きの私は、豊水と新高が好きですが、この新雪も大好きになりました。

おかげさまで、風邪も完治しました。またこの1年、しっかり頑張っていました。

国東市長 三河 明史

市長室から
こんにちは

1月
17日

No.9



新着図書のご案内

国見図書館

『限界集落株式会社』

黒野 伸一(著)

起業のために会社を辞めた多岐川は、30年ぶりに祖父の村を訪れる。そこはコンビニさえもない過疎・高齢化の進んだ限界集落だった。他人の私生活に踏み込む村人たちに戸惑いながらも交流するうちに、集落の農業経営を担うことになる。

故郷を再生するため、老人、フリーター、ホステスなどかつての負け組たちと一緒に、現代の農業や地方集落が直面している課題や抵抗勢力と闘いながら、限界集落を再生しようと奮闘する青年のエンタテインメント小説です。

くにさき図書館

『APG分類体系による大分県高等植物目録』 荒金 正憲(著)

「APG分類体系」って、いったい何でしょう？

これまで、植物の分類は、その植物の外見を基準にして行われていました。これに対して、「APG分類体系」は、遺伝子情報をもとに植物を分類する方法。外見を重視する方法に比べて、信頼性が高く、進化の順序や植物同士の関係も明らかになるとのことです。

著者は、長い間県内の植物誌の編さんに携わり、研究を続けてきた方です。2年ほど前にAPG分類体系の研究者と出会ったことをきっかけに、県内の2922種類の植物を分類し直しました。このように、新しい分類体系で地方の植物を分類した本は、全国的にも珍しいそうです。植物に関心のある方は、ぜひご覧になってください。

武蔵図書館

『大きな時計台 小さな時計台』

川嶋 康男(作)

表紙を見ると同じ時計台のイラスト。タイトルは「大きな時計台 小さな時計台」。読み続けていくと、このタイトルの意味が解かってきます。

でも、その前に・・・このお話は、明治38年に札幌時計台の前に立ち「大人になったらこの時計をいじれるようになりたい」という夢を持ち、叶え、守り続けてきた井上さんと、その跡を継いだ息子さんの物語。しかし、時代の流れとともに時計台にも様々な出来事が起こりました。それを近くで見守り続けた井上さん親子。それに應えるかのように、時計台を後世に残そうと市民が動き今に至るのです。

この絵本は、子どもだけでなく修学旅行などで北海道で見たことのある大人の方にも読んでもらいたい一冊です。

安岐図書館

『くまくと6びきのしろいねずみ』 クリス・ウォーメル(作・絵)

ある日の夕方、森へ散歩にでかけたぬいぐるみのくまくんは、6びきのしろいねずみと出会いました。ねずみたちは迷子になってしまったようです。このまま夜になったら、ねずみたちは森のおそろしい動物たちに襲われてしまいます。「たすけて、たすけて！ ぼくたち食べられちゃう！」 ふくろう、きつね、へびと次々に現れる動物たちに対して、くまくんはどんな機転をきかしてねずみたちを助けるのでしょうか？

丸くてふわふわの玉に変身するねずみたちの可愛さと、くまくんのちょっとほうけた表情や森の動物たちの怖さが、迫力満点のイラストで楽しめる読み聞かせにぴったりの絵本です。

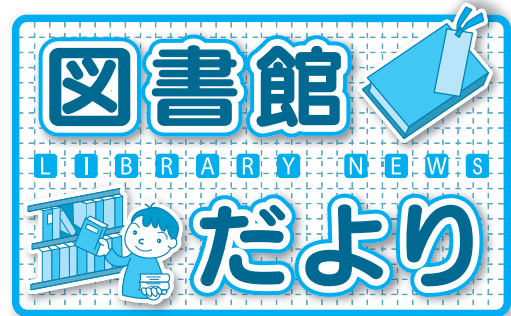

開館時間 午前10時～午後6時

図書館カレンダー 2月

日	月	火	水	木	金	土
			1	2	3	4
5	6	7	8	9	10	11
12	13	14	15	16	17	18
19	20	21	22	23	24	25
26	27	28	29	1	2	

■は4館休館日。

■はくにさき図書館のみ休館日。

2月29日(水)は資料整理のため休館です。

くにさき図書館は、2月28日(火)～3月2日(金)が資料整理のため休館です。

問い合わせ

国見図書館 ☎0978-82-1585
 くにさき図書館 ☎0978-72-3500
 武蔵図書館 ☎0978-69-0946
 安岐図書館 ☎0978-67-3551

図書館行事のご案内

国見図書館

おはなしひろば

10日(金) 午前9時30分～ 熊毛幼稚園・保育所
 11日(土) 午前9時30分～ 国見図書館
 24日(金) 午前9時30分～ 竹田津幼稚園・保育所

くにさき図書館

おはなし会

12日(日) 午前10時30分～
 25日(土) 午後2時～

武蔵図書館

おはなしのへや

8日(水) 午後3時30分～
 18日(土) 午後3時～
 22日(水) 午後3時30分～
 3月3日(土) 午前10時30分～

移動図書館 吉広地区

16日(木) 午後1時30分～2時

安岐図書館

ひまわりのへや(おはなしと工作)

11日(土) 午前10時30分～

おりがみパラダイス

22日(水) 午前10時～

情報コーナー

- 国東市役所 ☎(0978)72-1111(代)
- 国見総合支所 ☎(0978)82-1111(代)
- 武蔵総合支所 ☎(0978)68-1111(代)
- 安岐総合支所 ☎(0978)67-1111(代)
- 国東市消防本部 ☎(0978)72-1101
- 国東市民病院 ☎(0978)67-1211(代)

お知らせ

平成24年度 放課後児童クラブ入会案内

対象 保護者が就労等で、昼間不在となる家庭の児童（小学生）

申込期間 2月6日（月）～29日（水）

申込用紙については、福祉事務所、各総合支所地域市民健康課、各放課後児童クラブにあります。

受付場所 福祉事務所・各総合支所地域市民健康課
問 福祉事務所 家庭福祉班 ☎0978-72-5164

水質検査計画を公表します

市では、水道水の安全確認のため、毎月定期的な水質検査を実施しています。平成24年度に実施する水質検査の内容について「水質検査計画」を作成しましたので、閲覧をご希望の方は、上下水道課または各総合支所地域建設課までお越しください。

※閲覧は、3月1日（木）からとなります。

問 上下水道課 ☎0978-72-5197

有効期間満了に伴う電子証明書の更新について

公的個人認証サービスの電子証明書の有効期間は、発行の日から起算して3年間とされています。所得税の電子申告等に利用される場合は、更新が必要となります。該当される方は更新手続きをしてください。

※有効期間は、カードには記載がありません。電子証明書の写しや公的個人認証サービス利用者クライアントソフトの「証明書表示ツール」等で確認してください。

受付場所 市民健康課・各総合支所地域市民健康課
受付時間 午前9時～午後4時（土・日、祝日を除く）

持参いただくもの

- *更新する電子証明書が格納された住基カード
- *本人確認の資料（写真付の公的な証明書）
- *発行手数料 500円

問 市民健康課 戸籍住民班 ☎0978-72-1111

外国人登録法は7月に廃止されます

7月9日から外国人登録法は廃止され、外国人住民についても日本人と同じく住民基本台帳法の適用対象となります。

変更点

①外国人住民の方にも日本人と同じように住民票が発行されます。

※5月頃、事前に内容確認の文書をお送りする予定です。正確な住民票作成のため、内容の確認をお願いします。

②外国人登録証明書は、「特別永住者証明書」「在留カード」に順次変わります。

※個別に手続きのご案内をお送りするまでは従来の登録証明書を所持してください。

③手続きの一部が変わります。

特別永住者の方は、事前申請も可能です。詳しくはお問い合わせください。

問 市民健康課 戸籍住民班 ☎0978-72-1111

戦没者等のご遺族の皆様へ 第9回特別弔慰金の請求はお済みですか？

戦没者等の死亡当時のご遺族で、平成17年4月1日から平成21年3月31日までの間に遺族年金、公務扶助料等の受給権者が亡くなるなどしたことにより、平成21年4月1日において、遺族年金、公務扶助料等を受け取れない場合に、第9回特別弔慰金として額面24万円、6年償還の記名国債が支給されます。

その請求期限は、平成24年4月2日までです。詳しくは、左記までお問い合わせください。

問 福祉事務所 家庭福祉班 ☎0978-72-5164

「大地震、わが家・まちは、家族は一体どうなる？」講演会

日時 3月2日（金）

午後1時30分

～4時30分

場所 コンパルホール

内容 3階多目的ホール

住宅等の大地震被害の実態と耐震化対策を学ぶ講演会を開催します。

講師

稲毛政信氏(元神戸市職員)
村井弘道氏(福島県職員)

申込期限 2月27日(月)

申・問 県建築物総合防災推進協議会事務局(大分県庁建築住宅課内)

☎097-506-4679

障がい者就職面接会

障がい者の就職の促進を図るため、障がい者と事業主を対象とした面接会を開催します。

日時 2月24日(金)
午後2時～

場所 別府ビーコンプラザ「レセプションホール」

問 ハローワーク別府
☎0977-23-8609

福祉のしごと就職フェア

福祉の仕事を目指す方の就職活動を応援します。福祉施設の採用担当から直接話を聞けるチャンスです。

日時 2月22日(水)
午後1時30分

午後1時30分

～3時30分

場所 大分県社会福祉介護研修センター

内容

就職面談、各種相談(無料託児コーナーあり)

申・問

大分県福祉人材センター

☎097-552-7000

自死遺族のつどい

県内では毎年300人前後の方が自ら命を絶っています。悲しみやつらさを抱えて暮らすご遺族が、少しでもこころの安らぎを取り戻していただくために、共に過ごせる「つどい」を開催します。

対象 大切な人を自死で亡くされたご遺族

日時 3月1日(木)
午後2時～4時

場所 大分県こころとか

らだの相談支援センター別館研修室

内容 参加者の気持ちの分かち合い

参加費 無料

(事前に申し込みが必要)

申込期限 2月22日(水)

申・問 大分県こころとか

らだの相談支援センター

☎097-541-6290

(予約・相談電話)

募集

平成24年度「くにさき塾」の市民講師を募集します

くにさき塾とは自分たちで学びたい、または特技などをいかしてみたいという方々が、自主的に企画、運営する講座です。

資格 18歳以上の方

講座のテーマ 知識や特技を生かしたものの、ユニークな視点に立ったもの

講座日時 講師と国東中央公民館で話し合い設定します。

講座回数 年間10回(月1回)
平成24年5月

開催場所 アストくにさき、各地区公民館(国東町内)

任期 1年間(1年ごと更新)

申込期限 2月24日(金)

申・問 国東中央公民館

☎0978-72-2121

新たな森林づくり事業提案を募集します

大分県では、森林環境税を活用して、県民が自ら企画して取り組む森林づくり事業の提案を募集します。

募集事業内容(例)

① 荒廃した森林、里山の植樹等、ボランティア活動

② 子ども達を対象とした森林環境教育および体験活動

③ 新たな育林技術や木材の

新用途開発

申込期限 3月16日(金)

問 大分県森との共生推進室

☎097-506-3872

東部振興局農山漁村振興部

☎0978-72-0156

青年国際交流事業に参加しませんか

内閣府では、将来を担う国際感覚豊かな青年を育成するため、青年国際交流事業を実施しています。

募集事業 国際青年育成交流(9月) 日本・中国青年親善交流(9月) 日本・韓国青年親善交流(9月) 青年社会活動コアリーダー育成プログラム(10月) 世界青年の船(25年) 東南アジア青年の船(10～12月)

問 内閣府子ども若者・子育て施策総合推進室国際企画担当

☎03-3581-1181

大分県私学振興・青少年課

☎097-506-3076

平成24年度 大分県立聾学校幼稚部入学者募集

募集対象

○両耳の聴力がおおむね60デシベル以上の方のうち、補聴器等を使用しても通常の話を解することが不可能または著しく困難な方

○平成18年4月2日から平成21年4月1日までに生まれた幼児で、大分県内に在住する方

受付期間 2月6日(月)～17日(金)

出願手続き等、詳しくはお問い合わせください。

申・問 大分県立聾学校

☎097-543-2047

「大分いのちの電話」相談員養成講座受講生募集

いのちの電話とは、電話を通して様々な不安や悩みを持つ人の話を聞き心の支えとなるボランティア活動です。

期間

前期（講義）

5月17日（木）～4カ月間

後期（講義と実習）

9月中旬～10カ月間

毎週木曜日

午後6時30分～8時30分

場所

コンパルホール（大分市）

受講料

前期2万円

後期2万5千円

対象者

23歳～65歳までの方

定員

50人

申込期限

4月30日（月）

申・問

大分いのちの電話事務局
☎097-537-2488

**平成24年度
大学奨学生を募集します**

出願資格 大分県内に住所を有する方の子弟で、平成24年4月に学校教育法第1条に規定する大学及び短期大学に在学する方

出願期限 4月20日（金）

貸与期間 平成24年4月から在学する学校の正規の最

短修業期間

貸与月額及び募集人員

一般奨学金

（1年生120名程度・2

年・3年・4年生若干名）

国・公立

（自宅）36,000円

（自宅外）40,000円

（国・公立短大も同じ）

私立

（自宅）43,000円

（自宅外）51,000円

私立短大

（自宅）42,000円

（自宅外）48,000円

伊藤準・マサ代・孝子奨学金

（1年生5人）

国・公立

（自宅）50,000円

（自宅外）56,000円

私立

（自宅）59,000円

（自宅外）69,000円

問（財大分県奨学会）

☎097-506-5620

自衛官募集

募集区分

幹部候補生

（一般・技術）（歯科・薬剤）

申込期限 4月27日（金）

予備自衛官

（一般）（技能）

申込期限 4月4日（水）

応募資格等、詳しくはお問

い合わせください。

講習

自衛隊大分地方協力本部別府地域事務所

☎0977-24-1645

相談

2月は「相続登記はお済みですか月間」です

2月1日（水）

～29日（水）

（土・日・祝日はお休み）

窓口 各司法書士事務所

内容 遺産分割、遺言、

相続分など相続にまつわる

**小型船舶操縦免許証
更新・失効講習**

対象 有効期限が1年2

カ月以内に切れる免許証お

よび失効している免許証

日時 2月25日（土）

午後2時～

場所 アストくにさき中会議室

料金

更新講習 9,000円

失効講習 15,000円

申・問 入枝海事事務所

☎099-281-7753

民事介入暴力集中相談所

日時 2月22日（水）

午前10時～午後4時

場所 大分文化会館

第3会議室

内容 暴力団等が関係し

た被害や不当な要求などの

困り事について、弁護士、

暴力団担当警察官および暴

力追放相談委員が、面接ま

たは電話による相談に応じ

ます。

問 暴力追放大分県民会議

☎097-538-4704

**多重債務等に
関する無料相談会**

日時 3月3日（土）

午前9時～正午

午後1時～4時

場所 法テラス大分

相談内容（担当）

「法律相談」多重債務問

題・家庭問題・自死遺族の

法律相談等（弁護士・司法

書士）、「こころの相談」心身

の不調・うつ病、キャン

プ

ル依存症等精神疾患の相談

等（保健福祉相談員）

予約受付期間

2月16日（木）

～3月2日（金）

申・問 法テラス大分

☎050-3383-5520

行政相談

日時 3月14日（水）

午前10時～正午

場所

国見町 みんなかん

第2学習室

安岐町 安岐総合支所

202会議室

問 大分行政評価事務所

☎097-532-3715

総務課 総務班

☎0978-72-1111

**大分県行政書士会
無料相談会**

日時 2月15日（水）

午後1時～4時

場所 大分県行政書士会

大分市城崎町1-2-3

大分県住宅供給公社ビル

3階

問題と登記手続

※期間中の相談は無料です。

詳しくはお問い合わせくだ

さい。

問 大分県司法書士会

☎097-532-7579

ケーブルテレビ番組表

デジタル11・アナログ1

時刻	月~木	金	土・日
6:00	ゴルフクリニック		
6:30	ママわかるっチュ		
7:00	ちよるちよる体操、7:05番組案内		
7:30	7:10文字情報		
8:00	くにさき情報レストラン①(自主制作番組)		
8:30	8:50お知らせ横丁		
9:00	くにさき情報レストラン②(自主制作番組)		
9:30	9:50お知らせ横丁		
10:00	アーカイブ倶楽部(過去の番組を再放送)		
10:30			
11:00	OCTもぎたて情報局(生放送)	週刊ケーブル7(再)	
11:30			
12:00	くにさき情報レストラン①(自主制作番組)		
12:30	12:50お知らせ横丁		
13:00	くにさき情報レストラン②(自主制作番組)		
13:30	13:50お知らせ横丁		
14:00	大分県内のケーブルテレビ制作番組	週刊ケーブル7(再)	
14:30			
15:00	ちよるちよる体操、15:05番組案内		
15:30	15:10文字情報		
16:00	アーカイブ倶楽部(過去の番組を再放送)		
16:30			
17:00	OCTもぎたてプラス ~OITAタウン情報		
17:30	OITA元気ツズ		
18:00	OCT日替わり番組		
18:30	番組案内、18:35文字情報		
19:00	アーカイブ倶楽部	週刊ケーブル7(生放送)	アーカイブ倶楽部
19:30			
20:00	くにさき情報レストラン①(自主制作番組)		
20:30	20:50お知らせ横丁		
21:00	くにさき情報レストラン②(自主制作番組)		
21:30	21:50お知らせ横丁		
22:00	番組案内、22:05文字情報		
22:30			
23:00	OCTもぎたて情報局(再)	週刊ケーブル7(再)	
23:30			
0:00	くにさき情報レストラン①(自主制作番組)		
0:30	0:50お知らせ横丁		
1:00	くにさき情報レストラン②(自主制作番組)		
1:30	1:50お知らせ横丁		
2:00	文字情報		
6:00			



国東ケーブル回覧板(国東市データ放送)

デジタルチャンネル(11ch)でデジタルテレビ、チューナーのリモコン「dボタン」を押すと暮らしに役立つ便利な情報が、24時間、365日見ることが出来ます。ぜひ、ご活用ください。

【掲載情報】

- 市からのお知らせ ●祭りイベント情報 ●暮らしの便利帳(災害避難場所・ゴミ収集日等)
- 日曜休日当番医 ●コミュニティバス時刻表 ●お悔やみ・お誕生情報 ●市民投稿掲示板 ●くにさき農業情報
- ケーブルテレビからのお知らせ

など、暮らしに役立つ情報満載です!!

国東市ケーブルテレビセンター ☎0978-73-0200

求人情報

市内で働きませんか? 従業員を募集中です

- ◆大分県農林水産研究指導センター 農業研究部果樹グループ(果樹の試験研究)
- ◆あおぞら病院(理学療法士・看護助手・介護福祉士・看護管理者・看護師)
- ◆くにさきエコシステム

- ◆(ひまわり等の栽培と搾油作業・ごみ収集助手・し尿汲み取り助手) ◆たてわき眼科(看護師) ◆堀田医院(介護支援専門員・支援相談員・看護師) ◆鈴鳴荘(介護職) ◆むさし苑(介護職) ◆スパーあおき安岐店(一般事務員・販売員・外商営業員) ◆大分第一交通(株)大分空港営業所(タクシードライバー) ◆(株)京製メック(組立技術者・製品加工業務) ◆(株)ショッピンングプラザ エース(販売) ◆むさし整形外科医院(理学療法士) ◆大分県農業協同組合国東事業部(共済専任外務員・農業機械整

- 備士・葬祭業務・総合職・給油業務) ◆国東中央クリニック(給食調理員・管理栄養士・医療事務) ◆メーブル尽クリニック(臨床工学技士・看護師) ◆(有)国東中央福祉センター(介護支援専門員) ◆(有)国東バス(調理師) ◆大鵬レジャー産業(株)(パチンコ店接客) ◆山口水道工業(株)(さく井工) ◆杵築国東合同タクシー(株)(タクシー運転手) ◆メデイケア亀寿苑(介護職員) ◆(株)サンクローバ国見工場(肌着製造附属生産事務) ◆大分キヤノン(株)(製造スタッフ[障]) ◆富来K.クリニック(介護

スタッフ) ◆くにさきの郷(介護職) ◆安岐の郷(看護師) ◆朝日警備保障(株)国東営業所(交通イベント警備員) ◆国東観光バス(株)杵築営業所(整備員) ◆(株)Link(加工検査)

以上の求人は1月20日現在の国東市関係の一部です。他にも多くの求人があります。詳しくは左記までお問い合わせください。直接相談室までお越しください。

問い合わせ
別府公共職業安定所
国東地域職業相談室
☎0978-72-0952

お詫びと訂正
市報くにさき1月号10頁「まちの話題」の記事に誤りがありました。

「国見町御鎮座祭」の記事のタイトルが「武多津社」とあるのは「武多都社」、「熊毛地区演芸祭」の記事の写真説明文が「熊手幼稚園」とあるのは「熊毛幼稚園」の誤りでした。お詫びして訂正いたします。

2・3月の休日在宅当番医

月日	病院名	所在地	電話番号
2月11日	はるかぜ醫院	国見町大熊毛	89-9414
	牛嶋内科胃腸科 クリニック	武蔵町古市	69-0889
2月12日	国見病院	国見町伊美	82-1251
	朝倉内科医院	安岐町中園	67-2012
2月19日	松木医院	国東町岩屋	72-0345
	松原医院	武蔵町古市	68-0010
2月26日	ふくだクリニック	国東町田深	72-0168
	むさし整形外科医院	武蔵町古市	69-0171
3月4日	末綱クリニック	国東町田深	72-0433
	定村内科医院	安岐町塩屋	67-2127

2・3月の休日歯科当番医

月日	病院名	所在地	電話番号
2月11日	矢野歯科医院	安岐町瀬戸田	67-0499
2月12日	ざいぜん歯科医院	国東町小原	72-1042
2月19日	栗林歯科医院	国東町鶴川	72-0038
2月26日	さいとう歯科医院	安岐町塩屋	67-2980
3月4日	ふじがき歯科医院	国見町伊美	82-1011

※休日当番医は変更になることがありますので、電話でご確認のうえ受診してください。

国東市民病院（安岐町下原 ☎67-1211）・あおぞら病院（国東町小原 ☎72-0455）は救急指定病院です。

お悔やみ申し上げます。(敬称略)

12月	日	氏名	年齢	1月	日	氏名	年齢		
12月	20日	国見町大熊毛 井上 サト	(90)	1月	5日	安岐町中園 櫻井 次男	(86)		
	21日	国東町富来浦 三浦 定好	(62)		6日	国東町東堅来 福田 ハツ	(85)		
		国東町治郎丸 吉岡 トキエ	(88)			国東町川原 小松 シズコ	(95)		
		22日	国東町鶴川 河野 正友		(80)	7日	国東町富来浦 堀 寛治	(81)	
	武蔵町池ノ内 長廣 哲	(83)	安岐町油留木 茂倉 則夫		(87)		安岐町山口 木田 龍生	(59)	
		武蔵町古市 矢野 キミコ			(82)	8日	国見町櫛来 國廣 松子	(92)	
		23日			安岐町油留木 中野 元生	(61)	9日	国東町大恩寺 山下 正治	(81)
	24日	武蔵町三井寺 相部 ユキ子	(93)		11日	国見町鬼籠 荒木 征次郎	(64)		
	25日	国東町田深 足立 貞明	(77)			安岐町矢川 河野 ハツエ	(87)		
	26日	国東町浜崎 猪俣 富美子	(75)		14日	国見町櫛海 小川 巧	(87)		
	27日	国見町竹田津 藤原 加知子	(98)			安岐町富清 上原 ナツ子	(86)		
	国東町川原 川野 キヌコ	(93)	28日		安岐町馬場 岩武 巧	(91)		安岐町下原 丸尾 寶	(78)
		29日			武蔵町古市 長吉 シズ子	(86)	15日	国見町向田 猪野 清一	(89)
	30日	国東町川原 安森 哲生	(85)			国東町浜 濱田 矢一	(83)		
		武蔵町志和利 林 八重子	(94)			国東町鶴川 堤 眞次	(84)		
31日	国東町来浦 青井 タカエ	(83)		安岐町明治 沼田路 廣信	(55)				
1月	1日	国見町伊美 福村 ミチコ	(93)	16日	国東町大恩寺 小山田 昭夫	(84)			
	2日	安岐町塩屋 中本 貞	(82)	18日	武蔵町古市 田中 キミ	(87)			
	3日	国東町富来 鶴田 雄之	(77)		武蔵町志和利 小笠原 政衛門	(101)			
		国東町見地 吉元 和弘	(78)		安岐町馬場 岩尾 一典	(46)			
		安岐町瀬戸田 田邊 滋賀子	(87)	19日	国東町北江 一丸 則義	(88)			
	5日	国見町小熊毛 高原 信之	(73)		安岐町糸永 永田 佳子	(84)			
		武蔵町池ノ内 徳丸 辰雄	(81)		安岐町成久 徳丸 フミエ	(95)			
				20日	安岐町瀬戸田 伊藤 シガ	(95)			

12月21日～1月20日までの届出分

お誕生おめでとう! (敬称略)

12月	11日	安岐町塩屋	齋藤 愛乃 (政弘・利恵)
	15日	安岐町瀬戸田	財前 知輝 (貴裕・真由美)
	23日	武蔵町古市	藤原 悠聖 (佳司・由紀)
	24日	国東町鶴川	森 琴音 (洋一・雅子)
		安岐町山口	坪井 朋生 (幹生・敏恵)
1月	1日	武蔵町古市	秦 傑 (学・洋子)
	4日	国東町田深	伊藤 歩音 (勝・美貴子)

1月	4日	武蔵町向陽台	南 凜太郎 (暁・さやか)
	5日	武蔵町糸原	菅嶋 颯太 (豊樹・八重)
	8日	武蔵町糸原	平岡 直大 (英敏・利恵子)
		安岐町中園	伊賀上 陸 (泰宏・美菜)
	11日	国東町北江	溝部 悠雅 (美樹)

()内は保護者の名前/12月21日~1月20日までの届出分

※「お誕生日おめでとう!」「お悔やみ申し上げます」のコーナーについては、掲載希望の申し出のあった方を掲載しています。



国東市営(公営)住宅の入居者を募集します

■入居者資格

- (1) 現に同居し、又は同居しようとする親族があること (高齢者・障がい者等は1人でも入居可)
- (2) 現に住宅に困窮していることが明らかであること
- (3) 県民税または市町村民税、公営住宅使用料等を滞納していないこと
- (4) 条例で定める基準の収入であること
- (5) 入居者及び同居者が暴力団員ではないこと

■申込手続

入居を希望される方は、印鑑持参の上、**住民票、所得額証明書及び納税証明書**などの必要書類を揃えて、**2月17日(金)まで**に国東市役所建築住宅課又は各総合支所地域建設課へお越しのうえ、お申し込みください。

■入居可能日 3月1日(木)

※随時募集は除きます

■その他

入居資格のある申込者が複数あり、住宅困窮度が定めがたい場合は、抽選とします。

抽選会及び説明会は、2月20日(月)午後1時30分から国東市役所第2庁舎会議室で行います。

入居者資格等詳細については、下記までお問い合わせください。

■問い合わせ

建築住宅課住宅班	☎0978-72-1111 内線198
国見総合支所地域建設課	☎0978-82-1114 内線213
武蔵総合支所地域建設課	☎0978-68-1972 内線42
安岐総合支所地域建設課	☎0978-67-1119 内線243

住宅名	戸数	部屋番号	間取り	家賃(円)	
国見町	岡団地	1	C-1号	2LDK 21,600~32,100	
	八坂団地	3	1B-1-1号	3K 11,900~17,700	
			2B-1-4号	4K 13,800~20,500	
花開団地	1	D棟	3LDK 12,100~18,000		
国東町	平床団地	2	4-7号	4K 15,200~22,600	
			5-3号	15,900~23,600	
	重藤団地	2	3-2号	4K 17,400~25,900	
			5-3号	17,600~26,200	
武蔵町	月山団地	1	E-3号	3LDK 17,000~25,300	
	つつじヶ丘団地	2	C-3号	2DK 8,300~12,400	
			D-1号		
	武蔵グリーンヒル	5	31-1号	2LDK	19,000~28,300
			61-1号		20,200~30,100
71-1号			20,000~29,700		
1-2号			46,000		
		4-2号(単身者用)	1LDK 38,000		
安岐町	川原住宅	1	412号	3DK 20,400~30,400	
	かえで住宅	2	213号	3LDK 54,000	
			223号		
向陽台住宅	1	A2-1号	3LDK 56,000		

随時募集(申込時に入居可能日をお知らせします)

住宅名	間取り	家賃(円)	備考
サンコーポラス富来	3DK	1,2,3階 35,000 4,5階 30,000	所得制限なし
県営国見	3DK	21,700~32,300	所得制限あり
県営吉木	4K	15,800~23,500	所得制限あり
県営月山	2DK	19,100~28,900	所得制限あり

新ガッツだ おまかせくん!

小学校編



作 ロナウジーニョ太郎

No.71



3.11 被災地復興支援 チャリティーイベント

3月11日は、東日本大震災から1年目の日です。多くの犠牲者に対し追悼の気持ちと1日も早い復興を願い、流し雛などのイベントを開催します。また、復興支援活動を行う市民グループの「S.E.P(セーブイーストプロジェクト)」や桜の植樹活動を行う「夢咲き桜の会」が、東日本の食材を使ったアップルパイやお弁当のチャリティー販売を行います。

日時 3月11日(日) ※雨天実施(一部内容変更)
午前11時～午後3時

場所 弥生のムラ

日程

午前11時～
東日本の食材を使った
桜アップルパイ・桜餅・
お弁当の販売(売上金の
一部を義援金とします)

午後2時40分～

被災地の復興を願い、流し雛2000体を田深川に流します



桜アップルパイ

弥生のムラの年中行事 「雛節句」

日時 3月3日(土) ※雨天実施(一部内容変更)
午後1時～午後4時

場所 弥生のムラ 国東市歴史体験学習館

土器雛人形づくり・お手玉雛人形づくり・流し雛づくり
今年の無病息災を願って
「雛あられ」「甘酒」の無料
配布もあります。

※館内には、市内の方々から
寄せられた雛人形も飾って
います。 土器雛人形



問い合わせ

弥生のムラ・国東市歴史体験学習館
☎0978-72-2677

がんばろう日本 流し雛に願いを込めて 「東日本大震災復興支援雛展」を開催します

期間 / 2月15日(水)～3月10日(土)

場所 / 大分空港2階ロビー

大分空港に1000体の流し雛を展示し、空港を利用される方に願い事を書き込んでもらいます。願い事を書き込んだ流し雛は、3月11日の復興支援チャリティーイベントで田深川に流します。また、流し雛とあわせて土器で作った雛人形も展示します。

問い合わせ 弥生のムラ・国東市歴史体験学習館 ☎0978-72-2677



流し雛

ひとのうごき(12月31日現在)

人口	31,921人	(-69)
男	15,233人	(-44)
女	16,688人	(-25)
世帯数	13,369世帯	(-46)

()内は前月比

2月の納税

固定資産税(4期)・国民健康保険税(8期)・介護保険料(9期)
長寿医療保険料(後期高齢者医療保険料)(8期)

納期限2月29日(水)

問い合わせ 税務課 ☎0978-72-5162