

市報

いにしへの宝を
未来につなぐ
しあわせ実感のくにさき



3

Number 072
2012 March

KUNISAKI くにさき



- 2 元気高齢者
健やかサロン事業を始めませんか
- 4 中国交流事業
- 12 まちの話題
- 19 暮らしの情報コーナー

交通安全を推進！ 伊美小学校近くの交差点に信号機設置

2月9日(木)、伊美小学校(国見町中)近くの交差点に信号機が新設され、伊美小学校児童、国見中央幼稚園園児など約50人が参加して、信号機点灯式と横断歩道の歩き初めが行われました。

元気高齢者健やかサロン事業を始めませんか

国東市では、高齢者の方ができるだけ介護が必要な状態にならずに自立した生活ができて、日ごろから地域で健康づくりに取り組むグループに活動助成を行っています。



安国寺老人クラブ寿会健康づくり教室でのしめ縄作り

サロン事業とは

家に閉じこもりがちな高齢者の方が、健康でいきいきと生活できるように、レクリエーションや茶話会、調理実習などを通して、地域で暮らす人たちと楽しく交流する活動です。市には、このサロン事業を実施する団体が現在94団体あります。そのほとんどが歩いていける地域の集会所や公民館など、参加される皆さんが無理なく通える場所で開催されています。市では、この団体を行政区の中に最低でも一つできることを目指しています。

対象者と活動内容

【対象者】

市内に住所を有する同じ地区内の65歳以上の高齢者で、概ね介護保険に適用されない人を対象とし、5人以上のグループと活動支援者（年齢制限はありません）の計6人以上に對して支援します。

【活動内容】

- ① 茶話会・交流会・調理実習
- ② 健康増進を目的とした健康相談・健康体操

サロン事業の交付金

- （ちよるちよる体操）・健康講話
- ③ レクリエーション
- ④ 奉仕作業・環境美化運動・花作りなど

- ① 6人以上の調理実習
一人につき400円 限度額1万円
- ② 6人以上の茶話会など
一人につき200円 限度額5千円

実施上の注意

茶話会や運動をして、月に1回以上定期的に開催することが効果的です。（補助は月1回までです）

また、健康相談や福祉・介護保険の話などの保健福祉に関する事業は年3回以上行う必要があります。

サロン開設・運営などの問い合わせ

| | |
|---------------|---------|
| 市民健康課 | 介護保険班 |
| ☎0978-72-1111 | |
| 国見総合支所 | 地域市民健康課 |
| ☎0978-82-1111 | |
| 武蔵総合支所 | 地域市民健康課 |
| ☎0978-68-1111 | |
| 安岐総合支所 | 地域市民健康課 |
| ☎0978-67-1111 | |

福祉の各種手当をご存知ですか

障がいのある方へ

各種手当を受給するためには申請手続きが必要ですが、いずれかの手当を受給できると思われる方は、お気軽にお尋ねください。
※4月分からの手当額が変更になります。手当月額は変更後の額です。

特別障害者手当

20歳以上の在宅の方で、著しく重度の心身障がい等があり日常生活において常時特別の介護を必要とする方に支給されます。
(所得による制限等があります。)

手当月額 26、260円

障害児福祉手当

20歳未満の在宅の方で、重度の心身障がい等があり日常生活において常時の介護を必要とする児童に支給されます。
(所得による制限等があります。)

手当月額 14、280円

特別児童扶養手当

精神、知的または身体に中程度以上の障がいがある20歳未満の児童を監護する父母、または養育者に支給されます。
(所得による制限があります。また、対象児童が児童福祉施設等に入所している場合には支給されません。)

手当月額 1級障がい 50、400円
2級障がい 33、570円

問い合わせ 福祉事務所 障がい福祉班 ☎0978-72-1111 (内線151)

手話通訳者を派遣しています

大分県聴覚障害者協会では、個人や団体の依頼に対して手話通訳者を派遣しています。

利用内容

個人依頼：聴覚障がい者個人からの病院や官公庁、PTA等の手話通訳
団体依頼：大会や研修会などでの講師等の手話通訳

利用できる方

①大分県内在住の聴覚障がい者
②講演会、研修会等を主催する各種団体
③聴覚障がい者と話し合う必要のある家族、雇用主、自治会等

費用の負担

依頼者の費用負担はありません。
(団体が主催する講演会など、場合により費用負担が必要になることがあります)
申し込み方法

所定の申請・依頼書に必要事項を記入し大分県聴覚障害者協会へFAXしてください。様式は福祉事務所、各総合支所にあります。大分県聴覚障害者協会のホームページでダウンロードもできます。
<http://www.toyonokuni.jp/index.html>

問い合わせ 大分県聴覚障害者協会

☎ 097-551-2152
FAX 097-556-0556

聴覚障がい者の運転できる車種が拡大されます

4月1日から聴覚に障がいがある方(補聴器を使用しても10メートルの距離で90デシベルの警音器の音が聞こえない方)の運転できる車種が拡大されます。

| 自動車などの種類 | | 現在 | 拡大後 (H24.4以降) |
|----------|-----|----|------------------|
| 普通自動車 | 乗用車 | ○* | ○* |
| | 貨物車 | × | ○* |
| 原動機付自転車 | | × | ○ |
| 小型特殊自動車 | | × | ○ |
| 大型自動二輪車 | | × | ○ |
| 普通自動二輪車 | | × | ○ |

※普通自動車を運転する時は、聴覚障がい者標識の表示とワイドミラーまたは補助ミラーの取り付けが必要です。

問い合わせ

大分県警察本部運転免許課

☎ 097-528-3000
FAX 097-520-7010

友好の絆を再確認

中国浙江省博物館と姉妹館

国東市は、平成8年度から平成12年度の5カ年で国史跡安国寺集落遺跡保存整備事業を実施しました。その際、高床建物を復元整備している中国浙江省の河姆渡遺跡を参考とするために中国浙江省を視察し、平成13年に弥生のムラ国東市歴史体験学習館と国史跡安国寺集落遺跡公園をオープンしました。オープンの際には、中国浙江省博物館から出土品を借用して、開館記念特別展を開催するなど、その後も姉妹館として企画展やシンポジウム、講演会などの交流が続いています。



今回の訪中の様子

最近の交流

最近の交流では、平成17年と20年に「国東の遣唐使」として中学生が訪中し、平成22年には中国浙江省博物館の皆さんが、国東市歴史体験学習館を訪れ交流を行いました。17回目となる今回の交流事業は、2月7日から11日の5日間の日程で、三河明史市長と山本泰光教育長、市歴史体験学習館職員など5人が中国浙江省博物館、河姆渡遺跡等を訪問しました。

交流記念品の寄贈を受けました

これまでの17回にわたる文化交流で、国東市は浙江省博物館から2品目の寄贈を受けました。第1品目は、河姆渡遺跡出土品「双鳥朝日象牙雕刻件」です。



双鳥朝日象牙雕刻件
縦6.5cm、横16.5cm

今回寄贈された第2品目は、元時代末の黄公望作の水墨画「富春山居図巻一剩山図」です。これは「剩山図」です。これらはいずれも浙江省博物館所蔵の10大館宝の複製品です。なお、今回寄贈された「富春山居図巻」は4月中旬から一般公開する予定です。



富春山居図巻剩山図 縦31.7cm、横51.2cmの水墨画
(全体では長さ9.39mの巻物)

「富春山居図巻」は中国10大名画の1つに数えられる傑作といわれている水墨画で、「元代四大家」の一人である黄公望（1269～1354年）が82歳の時（1350年頃）富春江一带の山河を描いた作品です。この作品は、その後、1650年代の火災により前後2つに分割されました。前半の小さい方は浙江省博物館が「剩山図」として、大きい方は台湾国立故宫博物院が「富春山居図巻一無用師巻一」としてそれぞれ所蔵しています。

文化財を 火災から守ろう



△消火器を使った初期消火訓練の様子

1月29日(日)、市指定文化財の「神門」と「大楠木」がある武蔵町三井寺の椿八幡社で「文化財防火デー(1月26日)」にちなんだ文化財防火訓練が行われました。地区の皆さんをはじめ、市消防本部や地元の消防団、神社の関係者など約60人が参加して放水訓練や消火器を使った初期消火訓練を行いました。

訓練では、地元の皆さんが文化財に見立てたダンボール箱を運び出すと、消防署員や消防団員が機敏な動きでホースをつなぎ、放水を行いました。

パッケージ事業 (雇用創造推進事業) セミナー日程表 3月10日以降分

くにさまで働く喜び見つけます!

雇用拡大や人材育成を目的とした、セミナーを開催中です。参加は無料で予約等は不要です。スキルアップに向けて、ぜひご参加ください。

| 区分 | 回 | 日時 | テーマ | 講師 | 会場 |
|-----------------------------|---------|-----------------|--------------------------------|-------|-------------------------|
| デザイン&コンセプト研修 | 第4回 | 3/20(火) 午後7時~9時 | 雇用拡大のために~強みの発掘と強化~ | 林 浩昭 | いこいの村国東 |
| 起業・就職のための基本スキルパワーアップ研修 | 第14回 | 3/12(月) | 地元起業家の体験に学ぶ | 高橋とし子 | 〃 |
| | 第15回 | 3/19(月) | 〃 | 藤本京子 | 〃 |
| 起業・就職のための応用スキルパワーアップ研修 | 第5回 | 3/13(火) | ニュースリリース2 | 中野伸哉 | 〃 |
| | 第6回 | 3/16(金) | 販売・流通のプロに学ぶ2 | 大津雄慈 | アストくにさき 中会議室 |
| | 第7回 | 3/23(金) | 情報発信力 | 波多野毅 | いこいの村国東 |
| 国東の自然を再発見し有効利用できる人材育成研修 | 第11回 | 3/17(土) 午後2時~4時 | 農林水産加工技術講義&実技 菓膳的加工 | 矢野忠則 | アストくにさき 創作室 |
| | 第12回 | 3/21(水) 午後7時~9時 | 地産地加地消講義 | 本山秀樹 | いこいの村国東 |
| 国東のエネルギーを再発見し有効利用できる人材育成研修 | 第11回 | 3/22(木) | BDF活用基礎編6 | 本山秀樹 | 〃 |
| 国東の伝承を再発見し有効利用できる人材育成研修 | 第10回 | 3/15(木) 午後2時~4時 | 七島イの生産・加工技術を学ぶ | 細田利彦 | 二豊製置(有) 両子工場 |
| | 第11回 | 3/20(火) 午後7時~9時 | 〃 | 〃 | 〃 |
| | 第12回 | 3/23(金) | 〃 | 〃 | 〃 |
| 国東の環境を再発見し有効利用できる人材育成研修 | 第10回 | 3/13(火) 午後2時~4時 | 環境配慮型自然素材 ~国東らしい自然素材を活かす~2 | 後藤裕之 | いこいの村国東 |
| | 第11回 | 3/17(土) 午後7時~9時 | 空き空間有効利用 | 塩塚隆生 | みんなかん 第2学習室 |
| | 第12回 | 3/20(火) 午後2時~4時 | 廃校利用事例4 (要予約) | 高橋とし子 | 朝来鈴鳴荘 |
| 国東のおもてなしを再発見し有効利用できる人材育成研修 | 第11:12回 | 3/14(水) 午後1時~5時 | 「くにさきツーリズム考 ~「らしさ」の素を体感する~」 | 後藤裕之 | フィールドワークのため未定 |
| 国東のもったいないを再発見し有効利用できる人材育成研修 | 第11回 | 3/15(木) 午後7時~9時 | まるごと食材活用基礎編6(ペットフード一物全体) | 本山秀樹 | ごえんざ |
| | 第12回 | 3/22(木) 午後2時~4時 | 国東のモツタイナイ資源発掘&活用基礎編6 | 中野伸哉 | 〃 |
| I-Uターン、合同就職セミナー、合同面接会、就職相談会 | — | 3/10(土) 午後1時~4時 | 就職セミナー&合同就職面接会 | — | アストくにさき マルチホール・3F会議室 |

※セミナー内容や講師は変更になる場合があります。

問い合わせ 国東市雇用促進協議会 ☎0978-72-5178 FAX0978-72-3339

ホームページURL <http://kunisaki-koyou.com/>

園芸関係表彰式

1月31日(火)、園芸関係の品目ごとに入賞者を表彰する「平成23年度園芸関係表彰式」が大分市で行われました。

「第21回大分県野菜経営コンクール」では、国見町野田でこねぎ栽培を行う布袋良信さんが、新人部門で最優秀賞を受賞しました。「第16回大分県果樹産地活性化プラス10運動推進コンクール」では、武蔵町麻田でぶどう栽培を行う都留一真さんが、新人部門で優秀賞を受賞しました。また、「第13回大分県なし研究会果実品評会」では、安岐町山浦の木次雅之さんが最優秀賞を受賞しました。

布袋さんと都留さんは、生産技術の向上や経営改善に積極的に取り組んでおり、地域の中核的生産者として今後の活躍が期待される点が評価されての受賞となりました。木次さんの梨は、玉摘い・果形・糖度など全ての審査項目で優れており、県内のなし産地から出品された85点の「新高」の中から最優秀賞に選ばれました。



(左から) 茅嶋組合長、廣瀬勝貞知事、重末副組合長

大分県農業賞最優秀賞を受賞

第43回大分県農業賞で、国東町見地の農事組合法人見地生産組合(茅嶋俊博組合長)が「集落営農・むらづくり部門」で最優秀賞に選ばれました。2月24日(金)、県庁で表彰式が行われ、広瀬勝貞知事から茅嶋組合長と重末勢一副組合長に賞状と記念品が贈られました。

同組合は、担い手不足が著しい中山間地域で、20年以上にわたって集落営農活動を行い、現在では28haの農地で水稲、麦、大豆、飼料用稲の生産に取り組んでいます。

特に水稲では、大型機械の導入や直播栽培を行うなど、生産コストの大幅な低減に成功しています。また、経営安定に向けた技術向上やオペレーターや後継者の育成に取り組みむなど、将来を見据えた経営をしていることが評価され、今回の受賞となりました。



(左から) 都留一真さん、布袋絹代さん・布袋良信さんご夫妻、木次雅之さん

農業委員会からのお知らせ

(安岐選挙区)

| 農業委員名 | 旧担当地区 | 新担当地区 |
|---------------|--------------|-----------------------------------|
| 1番 矢野久安 委員 | 山浦、橋上、掛樋・油留木 | 山浦、橋上、掛樋・油留木 瀬戸田上・西小川・東小川・瀬戸田下 |
| 3番 平野忠義 委員 | 成久・蔦巻・中園・沢掛 | 成久・蔦巻・中園・沢掛 吉松前谷・吉松本谷・美濃辺 |

農業委員の担当地区に一部変更がありましたので、お知らせします。

問い合わせ 農業委員会 0978-72-5176

軽自動車・バイクなどの変更手続きはお早めに

軽自動車税は、毎年4月1日現在の所有者に課税されます。廃車または名義変更（譲渡、所有者の変更等の場合）を予定されている方でまだ手続きをされてない方は、3月中に手続きを済ませてください。

また、納期は5月16日から31日までとなっています。5月中旬に納税通知書を発送しますので、納期限までの納付をお願いいたします。（口座振替の手続きをしている場合は、5月31日に引き落とされます。）

ご不明な点がございましたら、右記までお問い合わせください。

| 車種 | 受付窓口・問い合わせ |
|--|--|
| 原動機付自転車 (125cc以下) | 本庁税務課 市民税管理班 TEL 0978(72)1111 国見総合支所 地域総務課 TEL 0978(82)1111 武蔵総合支所 地域総務課 TEL 0978(68)1111 安岐総合支所 地域総務課 TEL 0978(67)1111 |
| 小型特殊自動車 (トラクターなど) | |
| 二輪の軽自動車 (125cc超～250cc以下) 四輪の軽自動車 | 大分県軽自動車協会 TEL 097(524)0222 |
| 二輪の小型自動車 (250cc超) | 九州運輸局 大分運輸支局 TEL 050(5540)2087 ※音声案内 |

使用済小型家電の回収にご協力ありがとうございました

昨年10月から市内で取り組んできた使用済小型家電の回収モデル事業が1月末で終了しました。

クリーンセンターに集められたごみから、対象の12品目を選別した分と、市役所本庁・各総合支所に設置した回収用ボックスから回収した分とを合わせて、2,441個（736.8kg）を回収することができました。ご協力ありがとうございました。

今後は、回収された品目ごとにどれだけレアメタル（希少金属）が抽出できるかなどのデータ分析を進め、分析結果は今後の取り組みに活用されます。

なお、大分県では平成24年度も引き続きモデル事業の実施を予定していますので、今後ご協力をよろしくお願いいたします。

(主な品目の回収実績)

| 回収品目 | 数量(kg) |
|--------|-------------------|
| 小型ゲーム機 | 153個 (108.5kg) |
| リモコン | 970個 (86.8kg) |
| 携帯電話 | 387個 (39.1kg) |
| 電話機 | 350個 (133.6kg) |

問い合わせ 環境衛生課 ☎0978-72-9001

犬・猫はマナーを守って飼いましょう

犬の散歩の時、フンをしたら責任をもって必ず片付けてください

散歩の時にはビニール袋などを準備しておき、フンをしたら必ず拾って持ち帰ってください。また、必ずリード（引き綱）を付け、犬を制御できる人がしっかりと持ちましょう。

犬の放し飼いは禁止されています

- 屋外で飼う場合は、鎖などでしっかりとつなぐか、柵やオリなどの囲いの中で飼いましょう。
- 飼主が散歩に行けないからといって、犬を野放しにするのはやめましょう。
- 万が一、飼犬が人を咬んだ時は、飼主は適切な応急処置をとるとともに、速やかに「東部保健所 国東保健部（☎0978-72-1127）」に届け出てください。

猫は室内で飼いましょう

感染症予防や交通事故防止のため、また、近所に尿やフン、その他の迷惑をかけないようにするためにも室内で飼いましょう。

身元の表示をしましょう

飼い主の責任の所在を明らかにし、迷子になった場合に備えるためにも、首輪等には「飼主の連絡先を記入した名札」をつけましょう。

問い合わせ 環境衛生課 ☎0978-72-9001

国民健康保険証を発送します

4月1日から使用する「国民健康保険被保険者証（保険証）」を、3月17日以降に簡易書留郵便で発送します。新しい保険証の色は**朱色**です。

また、70歳以上で医療費の自己負担が1割の方には、4月から使用する「高齢受給者証」も同封します。

現在使用している保険証（薄緑色）は、4月1日以降使用できません。

※「簡易書留郵便」

郵便局の配達員が郵便物を直接手渡しする方法で、受け取りには受領印等が必要となります。ご不在で受け取れなかった場合は不在連絡票をご覧ください。

※後期高齢者医療（75歳以上）の方は、保険証の発送は7月となります。

外来診療でも限度額適用認定証が使えるようになります

平成24年4月1日から

「限度額適用認定証」(認定証)を外来診療でも使えるようになります

これまでは医療機関での支払いを限度額までとする「認定証」は入院の場合にしか使用できませんでしたが、平成24年4月1日から、入院の場合に加えて、外来の場合でも「認定証」を使用できるようになり、個人単位で一医療機関での支払いが限度額までとなります。

高額の外來診療を受けたとき



| 対象の方 | 事前の申請など | 申請に必要なもの |
|------------------------------|----------------|----------|
| 70歳未満の方 | 認定証の申請が必要です | 保険証、印鑑 |
| 70歳以上で住民税 非課税 世帯の方 | 認定証の申請が必要です | 保険証、印鑑 |
| 70歳以上で住民税 課税 世帯の方 | 認定証の申請は必要ありません | |

※現在認定証をお持ちの方は、4月以降も引き続きお持ちの認定証を使用することができます。

詳細は、国東市国民健康保険、大分県後期高齢者医療の方は下記まで、
その他の方は、加入されている健康保険組合等にお問い合わせください。

問い合わせ

◎市民健康課 国保年金班
☎0978-72-1111

◎武蔵総合支所 地域市民健康課
☎0978-68-1112

◎国見総合支所 地域市民健康課
☎0978-82-1112

◎安岐総合支所 地域市民健康課
☎0978-67-1114

生活支援ハウスをご存知ですか

生活支援ハウスは、高齢等のため独立して生活することに不安のある高齢者や、家庭の都合により一時的に家庭での生活ができなくなった高齢者等に、必要に応じて一定期間居室を提供する在宅福祉施設です。

原則として、要介護・要支援認定の結果非該当、または要支援及び要介護1程度の認定を受けた方で、入所判定委員会が相当と認められた方が入居できます。

国東市高齢者生活福祉センター「やすらぎ」(安岐町下山口38-1)の施設内にあります。

入居者を募集しています



ご高齢の方にやさしい個室です

入居定員 15人

(二人部屋7室・夫婦部屋4室)

全室個室・エアコン・キッチン・トイレを完備
浴室は共用です。

ご利用にあたっては、いくつかの条件があります。

- ★国東市の住民で、概ね65歳以上の方
- ★家族の援助を受けるのが困難な方
- ★介護が必要な状態でない方
- ★入院加療が必要でない方
- ★一時的に自宅での生活ができない(建て替え等)方

ご利用にあたって

- 日常生活で直接のお手伝い・介護はサービスに含まれていません。(必要に応じて介護保険の利用は可)
- お食事は、自炊となります。
- 体調不良、病気等の処置は診療所・病院等でおこなっていただきます。
- 利用期間は原則として1年以内です。



ご利用料金

利用料+実費負担(光熱水費・共用費)になります。
利用料は、収入に応じて、負担していただきます。
(50円から50,000円/月)

ご利用の方法は?

○福祉事務所、各総合支所地域市民健康課にお申し込みください。
(必要性を検討の上で利用の可否を決定します。)

問い合わせ

市役所安岐総合支所
地域市民健康課
0978-67-1114
国東市社会福祉協議会
安岐支所
0978-67-1283

教育委員会に16万円の匿名寄付

2月22日(水)、国東市教育委員会へ「岡山の石井十次」の名前で、子どもたちのためにと現金16万円の寄付をいただきました。

現金書留に同封された手紙と教育委員会への電話によると、贈り主は、旧東国東郡内の中学校を昭和42年に卒業された方で、中学時代に就学援助を受けて修学旅行に行けたとのこと。このたび退職されて、その時のお礼として16万円を現金書留で送っていただきました。届いた現金には、当時の援助を忘れないようにと手元に保管していた昔の聖徳太子の1万円が1枚含まれていました。

また、名のられた“石井十次さん”とは、日本で最初に孤児院を創設し「児童福祉の父」と呼ばれた人物です。

教育委員会では、この温かい寄付を小・中学校の教育のために有効活用します。

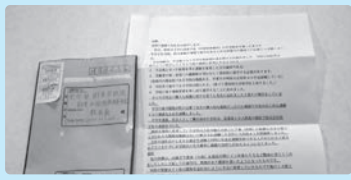

県から市へ一部事務の窓口等が変わります

平成22年6月に地方分権の推進を目指して閣議決定された「地域主権戦略大綱」に基づき法律等の改正が行われ、県から市へ権限移譲が行われます。

4月から申請窓口や許可権限が変更される主なものは次のとおりです。
詳細は各担当課へお問い合わせください。

～申請窓口や許可権限が変更となる事務一覧～

| 法令名 | 移譲する事務の概要 | 担当課 |
|---------------------------|---|------------------------|
| 土地区画整理法 | 土地区画整理事業の施行区域内の建築の許可、原状回復命令等 | 建築住宅課 ☎0978-72-5179 |
| 高齢者、障害者等の移動等の円滑化の促進に関する法律 | 特定路外駐車場の設置に関する届出事務、立ち入り検査、措置等 | |
| 都市計画法 | 都市計画施設内及び都市計画事業認可内での建築等の許可及び国が行う行為に係る協議 | |
| 公有地の拡大の推進に関する法律 | 都市計画区域内等の一定規模の土地について、土地譲渡の届出、買取り協議の事務等 | |
| 農地法 | 農地等の権利移動の許可等 | 農業委員会 ☎0978-72-5176 |

問い合わせ 企画課 行革推進班 ☎0978-72-5161

施設の空き状況がパソコンや携帯から確認できます 国東市社会教育・体育施設予約システム稼働のお知らせ

3月30日（金）から、国東市社会教育・体育施設予約システムが稼働予定です。この予約システムにより、公民館・グラウンド・ホールなどの空き状況をパソコンや携帯電話（いずれもインターネットに接続できるもの）で確認できるようになります。

なお、予約に関しては、当面、従来どおり窓口に来ていただくこととなりますが、どの窓口からでも市内全域の施設予約ができるようになります。

また、平成25年度からは、インターネットを利用した施設予約も運用を開始する予定です。

対／象／施／設

みんなかん、国見B&G海洋センター、アストくにさき、国東中央公民館、国東野球場、国東陸上競技場、国東体育館、国東テニスコート、国東柔剣道場、武蔵中央公民館、武蔵B&G海洋センター、武蔵多目的グラウンド、武蔵野球場、体力づくり広場（ゲートボール場、テニスコート）、武蔵弓道場、向陽台多目的広場、安岐中央公民館、南安岐地区公民館、安岐体育館、安岐テニスコート、安岐野球場、安岐多目的グラウンド、安岐コミュニティ広場（広場、ゲートボール場）等

生涯学習課 ☎0978-72-2121

パソコン用アドレス：<http://www.11489.jp/kunisaki/Web/>

携帯電話用アドレス：<http://www.11489.jp/kunisaki/Mobile/>

携帯電話用アドレスのQRコード：

注意…運用を開始するまでは、アクセスいただいても「アクセスが拒否されました」、「システムのメンテナンス中です」などの表示がですが、異常ではありません。



問
い
合
わ
せ

豊中市と空港で結ぶ友好都市提携に関する協定を締結

2月17日（金）、大阪国際空港ターミナルビル「星の間」で、大阪府豊中市と「空港で結ぶ友好都市提携に関する協定」を締結しました。

豊中市は、空港の活性化策の一環で、大阪国際空港から直行便のある国内就航先都市との相互交流と連携を呼びかけており、これまで、2市（島根県出雲市、鹿児島県奄美市）、2町（島根県隠岐の島町、鹿児島県和泊町）とスポーツや文化交流などで相互協力を深めるための協定を締結しています。

昨年11月に、航空路線を活かしたまちづくりの推進を目的とした友好都市提携について、豊中市から提案を受け、大分空港の利用促進や地域経済の活性化を図るために、今回の締結となりました。今後、関係機関と具体的な項目について検討を行いながら、豊中市との交流を深め、文化交流や観光振興など、地域と空港のさらなる活性化につなげていく予定です。

空港で結ぶ友好都市提携に関する協定締結式



（左から）三河市長、浅利敬一郎 豊中市長

★ 吉木コミュニティセンターが完成しました



財団法人自治総合センターのコミュニティ助成事業による助成を受けて、

国東町吉木区コミュニティセンターが完成しました。

吉木区コミュニティセンターは、木造瓦葺平屋建てで、集会室、小会議室、調理実習室等が整っており、今後、地区民のコミュニティ活動の拠点として活用されます。



国東市ケーブルテレビ制作番組

「国東につぼん酒をつくる会」が特選を受賞 県広報コンクールで5年連続

平成23年度大分県広報コンクール「映像の部」で国東市ケーブルテレビセンターの制作した作品「国東につぼん酒をつくる会」が最優秀の特選を受賞しました。

作品は、日本酒を自分たちの手で一から作り、地域の絆を深めたいと発足した「国東につぼん酒をつくる会」（参一如会長）の活動を紹介したもの。会員の皆さんが、田植えから稲刈り、酒の仕込みなどの作業に取り組み、オリジナルの日本酒に仕上げるまでの姿を伝えました。

2月9日（木）、県庁で行われた表彰式では「時間をかけて丁寧に取材し、多くの方に参加してもらっており、地域の協力・絆を感じる作品に仕上がっている」と評価を受けました。

今後も国東市ケーブルテレビでは、地域に根ざした魅力ある番組作りを心がけ、市民の皆さんに喜ばれるサービスを行っていきます。





2月
~3月

手作りの雛人形

国見町鬼籠の大日向本子さんが、約600個の手作り雛人形などを自宅に展示して、訪れる皆さんを楽しませています。リウマチのリハビリを兼ねて作ってきた人形の展示は今年で3年目。貝殻やペットボトルのふたを使ったものや、着物や帯を再利用して作ったものなど、材料も工夫されています。

雛人形のほかに、昔の遊びを再現したわらべ人形や、辰年にちなんだ竜の人形などもあり、3月末まで展示の予定です。

花や草の美しさをいかして 押し花展

2月
~3月

折り紙やダンス、フラワーアレンジメントなどの活動に取り組む「福祉レクリエーション優花」と「押し花安岐教室」（安岐町・堀ミサ子代表）の作品合同展示会が、いこいの村国東の2階廊下BANDA1ギャラリーで3月末まで開催されています。

会場には、花や草の素朴な美しさをいかした押し花の絵画やイラスト、折り紙を使った作品など、約80点が展示されており、会員の皆さんの創作活動の成果を見ることができます。



2月
16日

大きくそだて

2月16日（木）、国見中学校の3年生35人が、国見町千燈の六郷満山ふれあい森林公園で卒業記念植樹を行いました。

国見町商工会の主催で、青少年の健全育成を目的に毎年行われているこの植樹も今年で13回目。中田博之会長は「卒業を前に地域と学校が一体となって取り組む最後の活動です。生徒の皆さんもこの木のように大きく伸びて行ってほしいです」と話していました。

生徒の皆さんは3人一組になり、東国東郡森林組合職員の指導を受けながら、もみじの苗木22本を植樹しました。

男女アベック優勝で全国大会へ

1月
30日

1月に行われた県予選で、国東高校柔道部が男女アベック優勝を果たし、3月19日（月）・20日（火）に日本武道館で開催される全国大会への切符を手に入れました。

1月30日（月）、選手の皆さんが市役所を訪れ、男子は2年連続20回目、女子は3年ぶり2回目となる全国大会への出場を、三河明史市長に報告しました。

小野剛志主将（2年）が「市の代表として、日々の練習の成果を発揮できるように頑張ります」と決意表明。三河市長が「国東高校の伝統を背負って全国大会で頑張ってください」と激励しました。





2月
17日

国東小学校アドベンチャークラブが しいたけの駒打ち体験

2月17日（金）、ペットボトルロケットや竹とんぼの製作など、さまざまな体験活動に取り組む、国東小学校アドベンチャークラブの児童15人が、弥生のムラでしいたけの駒打ち体験を行いました。

当日は、弥生のムラ職員の指導で、子どもたちがしいたけの駒をクヌギの木に打ち込みました。来年の12月頃、弥生のムラ南側の「みんなの森」で収穫できるとのことです。子どもたちは「しいたけができるのが楽しみです」と期待を膨らませていました。

じゃだに

蛇谷太鼓の伝統を継承 6年生から5年生へバトンタッチ

2月
16日

2月16日（木）、武蔵西小学校に31年前から伝わる「蛇谷太鼓」の引き継ぎ式が、同校で開催されました。全校児童45人と保護者や地域住民ら約40人が参加。6年生6人による蛇谷太鼓の素材となった蛇谷伝説についての研究発表に続き、全校児童による演奏の披露があり、6年生が5年生へ衣装を着せて、伝統を次の世代へ継承しました。

6年生の光本綺香さんと5年生の末綱涼央さんが、それぞれ学年代表のことばを述べ、伝統をしっかりと引き継ぐことを約束しました。



2月
12日

丸小野子供修正鬼会

2月12日（日）、武蔵町丸小野で「丸小野子供修正鬼会」（市指定無形民俗文化財）が行われました。この行事は、子どもの無病息災を祈願し、江戸時代末期の天保年間（1830～1844年）が起源と伝えられており、仲西・柿園地区が輪番で座元を受け持っています。今年の座元は三浦一生さん宅で、地元の都留悠太君、長廣徹也君、都留圭佑君、麻生怜生君、麻生由宇君の5人が鬼の面をつけ、松明を持って見物客の足元に火の粉をかけ、無病息災を祈願しました。

春の訪れを告げる伝統行事 修正鬼会

1月
28日

「修正鬼会」（国指定重要無形民俗文化財）が1月28日（土）に成仏寺（国東町成仏）で行われました。

午後7時頃、川で身を清めたタイレンが大松明に点火し、国東高校柔道部の生徒が加勢して大松明を山門前まで運びました。

午後10時半過ぎに仏の化身とされる「災払鬼」「荒鬼」「鎮鬼」が登場。鬼とタイレンが輪を作って参拝客を囲み、松明で頭や肩をたたいて、この一年の五穀豊穡、無病息災を祈りました。この後、鬼は寺を飛び出して加持祈禱しながら地区内の家庭をまわりました。



小さな親切

作文コンクール

丸山エリさんが国見中1年が県知事賞を受賞

第36回大分県「小さな親切」作文コンクール中学生の部で、最優秀賞の県知事賞に丸山エリさん（国見中学校1年）の「あいさつの力」が選ばれました。また、山下穂乃香さん（国見中学校3年）の「私はまだあいさつ練習中」が、全日本「小さな親切」作文コンクールで入選しました。

なお、市内の入賞者は次のとおりです。

入賞者

（敬称略）

小学生の部

大分県教育委員長賞

未 仁美子

（安岐中央小5年）

大分県教育長賞

藤原 史実

（武蔵東小5年）

中学生の部

大分県知事賞

丸山 エリ

（国見中1年）

大分県教育長賞

山下 穂乃香

（国見中3年）

大分県本部長賞

相部 花子

（武蔵中3年）

「あいさつの力」

（原文のまま）



国見中学校1年

丸山 エリ

私はふだん普通に行っていることから、「小さな親切」を見つけました。それは、「あいさつ」です。私に通っている国見中学校には、「あいさつと校歌の声は日本一」という大きな目標があります。私は入学して間もないころは、「なんであいさつをそんなにやらなきゃいけないの。」など思い、この目標に少し抵抗がありました。けれど、今は違います。あいさつが習慣づいて当たり前になっていきます。そんな毎日あいさつをする中、ある日心が温かくなる出来事がありました。それは、いつものように登下校で出会う人達にあいさつをしていたら、ある老人の方が「こんにちは。」のあとに下校中なので「おかげです。」と言ったことでした。その時の私は、頭の中はうれいという気持ちと、もう一つ何でだろうという思いもありました。私が思った何でだろうというのは、なぜ全然知らない子どもに「おかげです。」と言ってくれたのだろうという疑問です。それから、その疑問についてしばらく考えて見ることにしました。考えている時も、「おかげです。」の他に「いつてらっしゃい。」とも言ってくれる老人の方もいました。そのような出来事の中、私が考えた結論は「家族」と

いうキーワードです。この町全体が大きな一つの「家族」なのです。たとえ、相手を知らなくても「家族」ですから、「おかげです。」や「いつてらっしゃい。」を言ってくれても、おかしくありません。私はそのように考えるようになってから変わりました。「ありがとうございます。」という思いを込めて頭を下げます。初めて言われた時はとまどいもありましたが、今は、「うれいかな。」と思う気持ちだけです。おじぎをすることも、また私の中では当たり前となりました。都会では、「あいさつ」という事もあまりないと思います。自然豊かな田舎だからこそある出来事です。小さな小さな出来事だけど、人々の心の中に宿るぬくもりは大きいのです。私も言われるたび心が「ポツ」とします。だからこういう気持ちを大切に、そのうえこの気持ちを多くの人に実感してほしいです。もし、日本全国にこういうとても小さな出来事だけでも、広がって、心の優しい人が増えるといいなと思います。今、日本は「東日本大震災」という、とてもつらくて深刻な状況です。多くの人が亡くなり、仕事がダメになっている人も多いです。特にまた一から信頼関係を築き上げるのが大変だと思えます。だから私は「信頼は心ぬくもる、あいさつから。」という言葉のように元気に頑張ってほしいです。やがて日本は大きな「家族」となり、平和な国になると思います。最後に「たかが、あいさつ」という考え方はもうやめてください。「あいさつ。」にも大きな力があります。だから私は「小さな親切。」には「大きな力。」が秘められていると思います。

福祉のために

2月3日（金）、「小さな親切」運動国東市支部（都留俊一郎支部長）が特別養護老人ホームくにさきの郷に車いすを贈りました。また、養護老人ホーム松寿園には歩行器を贈りました。

これは「小さな親切」運動本部が全国へ寄贈しているもので、今年は市内2施設に贈られました。贈呈式では都留支部長が「皆さんの活動に役立ててください」と入所者の代表に贈りました。



不妊治療にかかった費用の一部を助成しています

助成の対象となる方

- ①婚姻後1年以上経過した夫婦
- ②夫婦ともに、1年以上国東市の住民基本台帳に記録されている方または、外国人登録原簿に登録されている方
- ③医療機関が不妊症と診断し不妊治療を受けている方
- ④市税を完納している方

補助対象となる不妊治療

医療保険適用外の不妊治療費(入院費、食事代など治療に直接関係ない費用を除く)
ただし、大分県の助成を受けた場合はその交付額を除いた不妊治療費です。

助成金の額

1組の夫婦に対して、1年度10万円を上限に助成します。(通算5年)

申請期間

不妊治療を受けた日の属する月の翌月の初日から1年以内です。
申請に際しての必要書類、申請に関する質問はお問い合わせください。



申請窓口・問い合わせ 国東保健センター ☎0978-73-2450

大分県不妊専門相談センター “hopeful” のご案内

大分県では不妊治療費の助成の他に不妊に関する専門相談をお受けしています。

- 電話相談・Eメール相談
(専任助産師による一般相談)
- 専門医師による面接相談
- 不妊サークル“おいで語ろう会”

など相談料無料です。
まずはお気軽にご相談ください。

相談・問い合わせ

大分県不妊専門相談センター “hopeful”

☎097-586-6368 (直通)

☎080-1542-3268 (携帯)

E-mail hopeful@med.oita-u.ac.jp

HP <http://www.med.oita-u.ac.jp/hopeful/>

由布市挾間町医大ヶ丘1丁目1番地

あなたのこころの健康づくり

～こころの健康づくり研修会を開催しました～

市では今年度「自殺対策」を進めるために、保健推進委員や愛育班分班長、くにも農産加工(有)の従業員の皆さんなど様々な方を対象に「こころの健康づくり」研修会を開催してきました。

今回は、2月5日(日)、武蔵保健福祉センターで、東国東地域介護支援専門員の皆さんを対象に開いた研修会の様子を紹介します。

大分市のハート・ドア・クリニックの繁野正幸院長が「こころのサインに気づいたら～悩んでいる人にあなたができること～」というテーマで講演を行いました。続いて、参加者が3人1組で意見交換を行い、自殺を食い止めるためのアイデアや個人、地域で取り組むことなどを発表しました。

発表されたアイデアの一部

- 駆け込み寺・なんでもハウスの設置(避難してきた人に飲食提供して相談に乗り、最後までケアする)
- うつ病を題材にしたドラマを制作してケーブルテレビなどで放映
- ケーブルテレビで小動物や赤ちゃんなどの心癒される映像、笑える番組の放映
- シンボルマーク作成
- 地域見守り隊の発足 など

小さなことから大きなこと、すぐにできそうなことから10年後に効果が出そうなことまでいろいろな意見がたくさん出ました。参加者個人が明日から取り組むことを各自胸に刻んで研修会は終了しました。一人ひとりが自分のこととして考えていくことが大切だと再認識した研修会もありました。



繁野正幸院長の講演

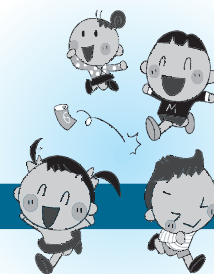

平成24年度

隣保館主催教室の受講生を募集します

隣保館は、地域社会全体の中で福祉の向上や、人権啓発や住民交流の拠点となる施設として設置しており、生活上の各種相談事業や人権課題の解決のための各種事業を行っています。

具体的には、①人権・同和問題の広報・啓発活動 ②生活・就労などの相談活動 ③隣保館主催の各種教室などの地域交流 ④機能訓練など地域福祉です。

地域住民の交流の場として、「平成24年度隣保館主催の各種教室」の受講生を募集します。詳しくは、隣保館までお問い合わせください。

| 教室名 | 開催日 | 開催 | 時間 |
|--|------|----------|------------|
| 女声コーラス(コーロアザレア) | 毎月2回 | 第2土曜日 | 午後3時30分～5時 |
| | | 第4水曜日 | 午後7時30分～9時 |
| フォークダンス(あすなる会) | 毎月2回 | 第1・第2月曜日 | 午前10時～正午 |
| 尺八 | 毎月2回 | 第1・第3火曜日 | 午後2時30分～5時 |
| 絵手紙 | 毎月2回 | 第1・第3火曜日 | 午前9時～11時 |
| パッチワーク | 毎月2回 | 第2・第4水曜日 | 午後7時～9時 |
| 生花 | 毎月2回 | 第2水曜日 | 午後6時～9時 |
| | | 第4水曜日 | 午後7時30分～9時 |
| 同和問題学習会 <small>※都合により日時が変わることがあります。</small> | 毎月1回 | 第3木曜日 | 午後2時～4時 |

申し込み・問い合わせ

国東市隣保館 武蔵町古市1138-1 電話 0978-68-1722

受付時間 午前8時30分～午後5時

休館日 土曜日午後、日曜日、国民の祝日、年末年始(12月29日～1月3日)

お知らせ

☆同和問題学習会

3月15日(木) 午後2時～

問い合わせ

国東市隣保館

☎0978-68-1722

～ 第5回国東市隣保館まつり

「こころの川柳」応募作品 ～

☆目に見えぬ心がすぐに顔に出る

武蔵町 木村弘治

☆いっしょにとその一言でポッカポカ

安岐町 桃崎夏乃

安岐コミュニティ広場の遊具の使用について

安岐コミュニティ広場の大型遊具の設置はすでに完了していますが、施設内の芝張り工事と養生(芝の生育期間)のため、当面は使用ができません。使用開始日は、芝の生育状況にも関係してきますが、5月1日を予定しています。ご理解とご協力をお願いします。

問い合わせ 教育委員会 安岐分室 ☎0978-67-0155



設置された遊具



こんにちは! 男女共同参画班です

“大分県女性のチャレンジ賞” 受賞 夢咲茶屋

平成23年度「大分県女性のチャレンジ賞」を、道の駅くにさきの有限会社夢咲茶屋（藤本京子代表）が受賞しました。大分県では平成19年度から、様々な分野にチャレンジし、輝いている個人や団体を表彰しています。

夢咲茶屋は、国東町の農家の女性30人が出資して、当時はまだ珍しかった農産物加工直売所として平成6年に開業しました。消費者に安全安心な農産物を届けることを重視して、農業に関する勉強会の開催や、農業使用量を基準とした独自の農産物認証制度（金・銀・銅印）を設けるなど意欲的な取り組みを行っています。また、地域の小中学校での郷土料理教室などで、交流の輪も広がっています。



△藤本代表（前列左）とスタッフの皆さん

新鮮で安全な農産物や素朴な郷土料理が口コミで広がり、昨年の販売額は開業当時の約5倍、来客数は約14万人と大きく成長しました。地産地消で地元の農家を元気づけるとともに、農山漁村の女性による起業のお手本となっていることが高く評価され、今回の受賞となりました。

藤本代表は「生産者の皆さん、お客さんのおかげで夢咲茶屋があります。皆さんが笑顔で来店してくれることが何よりうれしいです。これからも地元産にこだわった安全安心な農産物、加工物を届けます」と話していました。

〈参加者募集〉

ドッグフェスタ de 恋活 ～第15回彼と彼女のハッピーライフ講座～

犬を飼っている方または犬が好きの方で恋活をしていたら、ドッグフェスタに来てみてください。飼っている犬を連れてきてください。飼ってなくても犬が好きなら大丈夫です。イベントを楽しみながら交流します。

| | |
|-------|---|
| と き | 4月8日(日) 午前11時～午後3時まで |
| と ころ | 黒津崎海岸 おまつり広場(国東町小原 ヴィラくにさき隣) |
| 参 加 者 | 未婚の男女各15人 計30人+わんちゃん(応募者多数の場合は抽選になります。) |
| 参 加 費 | 1,500円(昼食+わんちゃん1匹分おやつ) |
| 申込締切 | 4月2日(月) 下記へ電話・FAX・またはE-mailでお申し込みください。 |

※詳しくは、国東市ホームページをご覧ください。

申し込み
問い合わせ

国東市人権・同和对策課 男女共同参画班
☎0978-72-0354 FAX 0978-72-0357 Eメール jinken-dowa@city.kunisaki.lg.jp

市長室から こんにちは

国東市長 三河 明史

2月
17日
No.10

立春を過ぎたとはいえ、まだまだ寒い日が多いですね。春先のこの時期は「三寒四温」などと言われており、寒い日と暖かい日を繰り返しながら季節は春へと向かっていきます。そういえば、我が家の畑にある梅の木の花のつぼみもふくらみだしているようです。

国東の里に春を告げる「修正鬼会」が、去る1月28日に国東町の成仏寺で行われ、私も出席しました。この修正鬼会は、今から1300年も昔の養老年間に仁聞菩薩により、国家安穩、無病息災、五穀豊穰等の願いを込めて始められたと伝えられています。この国東の地に連綿として受け継がれてきた国東を代表する伝統行事です。加持祈禱を終え、鬼たちは威勢よく、夜のとばりに包まれた成仏の里へと寺を跳び出して行きました。この伝統行事も過疎化や高齢化が進む中で、後継者不足に悩まされているという現実があります。

国東市には修正鬼会のほか、ケベス祭り、流鏝馬、吉弘楽や御田植祭、ホーヤク祭に子ども獅子舞、子ども修正鬼会等々、数百年いや千年以上も昔から地域の方々の手により、守り受け継がれている行事がたくさんあります。

この土地に生まれたことを誇りに思い、伝統行事を絶対に絶やさないようにして後世に残したいものだと、夜中に帰りの車の中でそんなことを考えていました。



新着図書のご案内

国見図書館

「桂離宮」

斎藤 英俊(著)

江戸時代初めに八条宮家(のちの桂宮家)の別荘として造営された桂離宮。明治時代になって宮家を継ぐ人がいなくなったため、現在は宮内庁が管理しています。書院、茶屋、回遊式庭園から成る桂離宮は、世界的にも名高い日本美を代表する建築物です。

そんな桂離宮の昭和の大修理で調査と修理工事に携わった著者が、すみずみまで解剖し、豊富なイラストでわかりやすく解説してくれています。

児童書とは思えないほど充実した内容です。大人の方もぜひどうぞ。

くにさき図書館

「写真で読み解く四字熟語大辞典」 江口 尚純(監修)

「四字熟語」と聞くと、うわ〜っ難しそう…と、つい尻込みしたくなりませんか? ところがこの本、とってもかわいい子なのです!

写真をふんだんに使っているのでカラフルで楽しく、漢字にはふり仮名があり親切です。「意味」や「解説」はもちろん、「使い方」も載っています。その「使い方」の文章が、またお茶目で笑えるんです。

叶わぬ夢の「眉目秀麗」や「才色兼備」など、思わず書いてしまう自分が…。

一度開いてみてください。こんな四字熟語もあるんだ! と新しい世界に出会えるのではないのでしょうか?

武蔵図書館

「あなたは自分を利口だと思えますか?」 J・ファーンドン(著)

この言葉を大学入試の口頭試問で尋ねられたら、どう答えますか? 「はい」と答えたら自分を知らないと思われるだろうし、かと言って「いいえ」と答えたら試験に落とされそうだし…。

このタイトルは実際に出された質問で、本書はオックスフォード、ケンブリッジ大学(オックスブリッジ)で出された問題を集めています。大学側は本当に賢い学生、当意即妙の答えをしてくれる学生を望んで、このような問題を出すのだそうです。

「カタツムリに意識はあるのか」「運命とは何か」「人はいつ死んだことになるのか」などなど、オックスブリッジ受験とは縁遠い私たちには頭の体操の感覚でこれらの問題を考えてみるのも面白いのではないのでしょうか。

安岐図書館

「かわいい御朱印めぐり」 三須 亜希子(著)

今、若い世代のあいだで仏像鑑賞やパワースポットめぐりがブームになっています。このブームとともに注目されているのが御朱印です。御朱印とは、その神社・仏閣をお参りした証として頂ける手書きの印のこと。その印は鶴や亀、桜や梅の花、雲や天狗などそれぞれの寺社の歴史や特徴を表して個性的です。この本には北は北海道から南は鹿児島県の屋久島まで著者が訪れて集めた御朱印が旅のエピソードとともに紹介されています。また、参拝のマナーや御朱印の頂き方・各地のお土産情報も満載でガイドブックとしても楽しめます。

この本を参考に自分のお気に入りの御朱印帳を持って寺社巡りはいかがでしょうか? きっと新たな旅の思い出が出来るのでは。

図書館

LIBRARY NEWS



だより

開館時間 午前10時～午後6時

図書館カレンダー 3月

| 日 | 月 | 火 | 水 | 木 | 金 | 土 |
|----|----|----|----|----|----|----|
| | | | | 1 | 2 | 3 |
| 4 | 5 | 6 | 7 | 8 | 9 | 10 |
| 11 | 12 | 13 | 14 | 15 | 16 | 17 |
| 18 | 19 | 20 | 21 | 22 | 23 | 24 |
| 25 | 26 | 27 | 28 | 29 | 30 | 31 |

■は4館休館日。

■はくにさき図書館のみ休館日。

30日(金)は資料整理のため休館です。

問い合わせ

| | |
|---------|---------------|
| 国見図書館 | ☎0978-82-1585 |
| くにさき図書館 | ☎0978-72-3500 |
| 武蔵図書館 | ☎0978-69-0946 |
| 安岐図書館 | ☎0978-67-3551 |

図書館行事のご案内

国見図書館

おはなしひろば

| | | |
|--------|----------|------------|
| 9日(金) | 午前9時30分～ | 熊毛幼稚園・保育所 |
| 10日(土) | 午前9時30分～ | 国見図書館 |
| 16日(金) | 午前9時30分～ | 竹田津幼稚園・保育所 |

くにさき図書館

おはなし会

| | |
|--------|-----------|
| 11日(日) | 午前10時30分～ |
| 24日(土) | 午後2時～ |

武蔵図書館

おはなしのへや

| | |
|---------|-----------|
| 14日(水) | 午後3時30分～ |
| 17日(土) | 午後3時～ |
| 28日(水) | 午後3時30分～ |
| 4月7日(土) | 午前10時30分～ |

移動図書館 吉広地区

| | |
|--------|------------|
| 15日(木) | 午後1時30分～2時 |
|--------|------------|

安岐図書館

ひまわりのへや(おはなしと工作)

| | |
|--------|-----------|
| 10日(土) | 午前10時30分～ |
|--------|-----------|

情報

- 国東市役所 ☎(0978)72-1111(代)
- 国見総合支所 ☎(0978)82-1111(代)
- 武蔵総合支所 ☎(0978)68-1111(代)
- 安岐総合支所 ☎(0978)67-1111(代)
- 国東市消防本部 ☎(0978)72-1101
- 国東市民病院 ☎(0978)67-1211(代)

お知らせ

税務課からのお知らせ

平成24年度は固定資産の評価替えの年です

固定資産の土地と家屋の価格は、3年ごとに見直すこととされ、これを「評価替え」といいます。この評価替えは、土地と家屋の3年間における価格の変動に対し、評価額を均衡のとれた適正な価格に見直すものです。固定資産諸台帳の縦覧について

縦覧制度とは、ご自分の資産の評価額が適正かどうかを判断していただくために設けられた制度です。土地価格等縦覧簿記載事項
所在・地番・地目・地積・価格
家屋価格等縦覧簿記載事項
所在・家屋番号・種類・構造・建築年・床面積・価格
※縦覧期間中はご自分の名寄帳に限り無料で請求することができます。

縦覧期間

4月2日(月)～第1期納期限(5月31日(木)まで)

縦覧できる人 納税者・代理人(委任状が必要)

縦覧場所 税務課・各総合支所地域総務課

問 税務課 資産税班
☎0978-72-1111

交通災害共済にご加入ください

交通災害共済とは

交通事故(国内で発生した人身事故に限る)で、入院・通院を7日間以上した方に、実治療日数に応じて見舞金を支払います。

加入できる方

● 国東市に住民登録(外国人登録)をしている方

(平成24年4月1日に登録されている方)

● 就学(学生)のため一時的に転出している方

共済掛金

一人につき 360円

共済期間

平成24年4月1日～

平成25年3月31日

申込方法

加入申込書兼納付書に掛金を添えて出納室(本庁

および各総合支所・出張所)に申し込みください。

※金融機関での申し込みはできません。

申込期限 3月30日(金)

※締切日以降でも加入することはできません。

問 総務課 総務班
☎0978-72-1111

国見総合支所 地域総務課
☎0978-82-1111

武蔵総合支所 地域総務課
☎0978-68-1111

安岐総合支所 地域総務課
☎0978-67-1111

「国東市ごみ収集計画表」は「暮らしの便利帳」と統合されます

「国東市ごみ収集計画表」(ごみ出しカレンダー)は、平成24年度以降は作成しません。市と(株)サイネックスで共同発行する「暮らしの便利帳」に掲載する予定です。便利帳の発行は5月頃を予定していますが、発行までの間は、分別方法や収集日などに変更はありません。

環境衛生課

問 ☎0978-72-9001

「別府パートバンク」が「ハローワークプラザべっぴん」に変わります

4月1日(日)からハローワーク別府の付属施設「別府パートバンク」は「ハローワークプラザべっぴん」となります。4月以降はパートタイム求職者だけでなく、一般の求職者もご利用できます。なお、施設で行っていた求人受理業務は3月末で終了します。

別府市北浜、トキハ別府店専門店舗1階
※施設所在地、電話番号、利用時間等に変更はありません。

ハローワーク別府

職業相談第2部門
☎0977-23-8609

協会けんぽ加入者の皆さまへ
「協会けんぽ」からお知らせ

本年3月分(4月納付)から大分県の適用事業所の保険料率が変わります。

保険料率

健康保険 10・08%

(現行9・57%)

介護保険 1・55%

(全国一律)(現行1・51%)

※健康保険料と介護保険料は、労使折半となります。
※40歳から64歳までの方(介護保険第2号被保険者)は、健康保険料率に介護保険料率がかかります。

19

※任意継続加入者の方は4
月分の納付から変わります。

問 全国健康保険協会

(協会けんぽ)大分支部
☎097-514-3077

シベリア強制抑留者の皆さんへ

シベリア戦後強制抑留者
に対する特別給付金を支給
しています。

対象者

旧ソ連邦またはモンゴル
国地域の戦後強制抑留者で、
平成22年6月16日にご存命
で日本国籍を有する方

請求受付期限

3月31日(土)消印有効
※まだ請求されていない方
は、基金までご連絡くだ
さい。

受付時間

午前9時～午後6時
(土・日・祝日除く)

問 (独)平和祈念事業特別基
金 事業部特別給付金担当

☎0570-059-204
☎03-5860-2748
(IP電話、PHS)

平成25年
歌会始のお題は「立」

平成25年の歌会始のお題
は「立」と定められました。

申込方法

封筒に「詠進歌」と書き添
え、9月30日(日)(消印有
効)までに「〒100-81
11 宮内庁」へ郵送して
ください。

問 宮内庁式部職

※郵便番号、住所、氏名を
書き、返信用切手をはつ
た封筒を添えて、9月20
日(木)までに郵送でお
問い合わせください。

ホームページ

http://www.kunaicho.go.jp/

募集

第23回 豊の国
ねんりんピック作品展
出品作品募集

開催期間

7月4日(水)～8日(日)
展示会場
アートプラザ(大分市)

〔シルバー作品展〕

応募資格 県内在住の60歳
以上のアマチュア
部門 日本画・洋画・彫

刻・彫塑・工芸・書・写真
募集期間 5月7日(月)～
6月8日(金)

〔ふれあい短歌・俳句・川柳展〕

応募資格 県内在住の60歳
以上の方

部門 短歌・俳句・川柳

募集期間

3月1日(木)～30日(金)
※詳しくは、福祉事務所ま
たは各総合支所に備えて
いる「応募要項」をご覧
いただくかお問い合わせ
ください。

申・問

福祉事務所 家庭福祉班
☎0978-72-5164

講習期間

4月17日～9月25日
日時 毎週火曜日
午後6時30分～8時30分

場所 武蔵保健福祉センター

講師

大分県聴覚障害者協会
派遣講師

受講料

無料(初回のみテキ
スト代3,000円程度必要)

申込期限

3月31日(土)
申・問 障害者生活支援セ

ンター「タイレシ」
☎0978-69-0539
FAX 0978-69-0009

第7回 大分県障がい者
スポーツ大会出場者募集

開催期日

5月27日(日)
6月10日(日)

競技

卓球(身体・知的・精神)
水泳(身体・知的)
開会式・陸上競技(身体・知的)
フライングディスク(身体・知的・精神)

場所

県身体障害者福祉センター
大分市営温水プール
大分スポーツ公園
大分銀行ドーム
大分スポーツ公園
大分銀行ドーム

申込期限

3月23日(金)

申・問 福祉事務所
障がい福祉班

☎0978-72-5164

スポーツ安全保険の
加入受付を行います

スポーツ安全保険は、ス
ポーツ・文化・ボランティ

ア・地域・指導活動などを
行う5人以上のアマチュア
団体やグループを対象にし
た保険です。

グループで安心して楽し
い活動ができるように、み
んなで加入しましょう。

保険期間

4月1日～
平成25年3月31日
※24年度から掛金が改定さ
れました。

※加入は随時受け付けます
なお、加入申込書は、み
んなんかん、各中央公民館
にあります。

3/11日『YOU&あいサンフェスタ』 当日限定

宝さがしはレンタルサイクルで??
レンタルサイクル、アミューズメントスポーツ
(パットゴルフ・卓球・パトミントン) 利用料半額

グラウンドゴルフ大会は
住吉浜で

お弁当の準備から、
温泉やカラオケで、
元気な皆さんを応援します!!

いちご狩り 5月まで実施

住吉浜
USJFPA-G

杵築市守江1165-2 ☎(0978)63-9116

ケーブルテレビ番組表

デジタル11・アナログ1

| 時刻 | 月~木 | 金 | 土・日 |
|-------|-----------------------|---------|---------|
| 6:00 | ゴルフクリニック | | |
| 6:30 | ママわかるタッチ | | |
| 7:00 | ちよるちよる体操、7:05番組案内 | | |
| 7:30 | 7:10文字情報 | | |
| 8:00 | くにさき情報レストラン①(自主制作番組) | | |
| 8:30 | 8:50お知らせ横丁 | | |
| 9:00 | くにさき情報レストラン②(自主制作番組) | | |
| 9:30 | 9:50お知らせ横丁 | | |
| 10:00 | アーカイブ倶楽部(過去の番組を再放送) | | |
| 10:30 | | | |
| 11:00 | OCTもぎたて情報局 | 週刊ケーブル7 | |
| 11:30 | (生放送) | (再) | |
| 12:00 | くにさき情報レストラン①(自主制作番組) | | |
| 12:30 | 12:50お知らせ横丁 | | |
| 13:00 | くにさき情報レストラン②(自主制作番組) | | |
| 13:30 | 13:50お知らせ横丁 | | |
| 14:00 | 大分県内の | | 週刊ケーブル7 |
| 14:30 | ケーブルテレビ制作番組 | | (再) |
| 15:00 | ちよるちよる体操、15:05番組案内 | | |
| 15:30 | 15:10文字情報 | | |
| 16:00 | アーカイブ倶楽部 | | |
| 16:30 | (過去の番組を再放送) | | |
| 17:00 | OCTもぎたてプラス ~OITAタウン情報 | | |
| 17:30 | OITA元気ツズ | | |
| 18:00 | OCT日替わり番組 | | |
| 18:30 | 番組案内、18:35文字情報 | | |
| 19:00 | アーカイブ | 週刊ケーブル7 | アーカイブ |
| 19:30 | 倶楽部 | (生放送) | 倶楽部 |
| 20:00 | くにさき情報レストラン①(自主制作番組) | | |
| 20:30 | 20:50お知らせ横丁 | | |
| 21:00 | くにさき情報レストラン②(自主制作番組) | | |
| 21:30 | 21:50お知らせ横丁 | | |
| 22:00 | 番組案内、22:05文字情報 | | |
| 22:30 | | | |
| 23:00 | OCTもぎたて情報局 | 週刊ケーブル7 | |
| 23:30 | (再) | (再) | |
| 0:00 | くにさき情報レストラン①(自主制作番組) | | |
| 0:30 | 0:50お知らせ横丁 | | |
| 1:00 | くにさき情報レストラン②(自主制作番組) | | |
| 1:30 | 1:50お知らせ横丁 | | |
| 2:00 | 文字情報 | | |
| 6:00 | | | |



国東ケーブル回覧板(国東市データ放送)

デジタルチャンネル(11ch)でデジタルテレビ、チューナーのリモコン「dボタン」を押すと暮らしに役立つ便利な情報が、24時間、365日見る事が出来ます。ぜひ、ご活用ください。

【掲載情報】

- 市からのお知らせ ●祭りイベント情報 ●暮らしの便利帳(災害避難場所・ゴミ収集日等) ●日曜休日当番医 ●コミュニティバス時刻表 ●お悔やみ・お誕生情報 ●市民投稿掲示板 ●くにさき農業情報 ●ケーブルテレビからのお知らせ

など、暮らしに役立つ情報満載です!!

国東市ケーブルテレビセンター ☎0978-73-0200

大分県司法書士会青年会
県北巡回無料相談会

日時 3月24日(土)
午前10時~午後3時

場所 アストくにさき

相談

問 みんなんかん
☎0978-82-1115

国東中央公民館
☎0978-72-2121

武蔵中央公民館
☎0978-68-0094

安岐中央公民館
☎0978-67-3731

(財)スポーツ安全協会
大分県支部
☎097-552-0400

求人情報

市内で働きませんか?
従業員を募集中です

◆くにさきエコシステム(株)
(ひまわり等の栽培と搾油作業) ◆(株)ラビットハウスアイリスくにさき(介護職員) ◆国東市役所(国東保健センター) ◆(株)タニキョウ(夜間)・姫見苑看護師・

小会議室
内容 相続や遺言、不動産取引による登記名義の変更、後見制度、多重債務問題、その他の法的な問題

問 マルタ司法書士事務所
☎0978-72-2312

草刈り枝切り等作業員) ◆南
部こども園(調理) ◆(株)ウエ
ダ薬品(登録販売者) ◆(株)
ティ・エフ・シー(窓口受付、
法人営業) ◆来浦ぐらんま
(企画営業) ◆(株)京製メック
(部品手仕上げ業務) ◆涛音
寮茶房さんがいや(調理接
客) ◆(株)BEAN(営業、事
務) ◆パスカル大分(株)大分工
場(一般事務・溶接・CAD
オペレーター・機械加工・精
密機械組立) ◆福永胃腸科外
科医院(デイサービス介護職
員) ◆(有)国東中央福祉セン
ター(介護職員) ◆国東中央
クリニック(介護職員・看護
助手・理学療法士・看護師・
介護福祉士・作業療法士) ◆
(株)ミナミダ(梱包作業) ◆(株)

サンクローバ国見工場(肌着
製造) ◆ふじがき歯科医院
(歯科衛生士) ◆総合福祉サ
ポートみずき(指導員) ◆(株)
ショッピングプラザエース
(販売) ◆むさし整形外科医
院(作業療法士) ◆(株)エムケ
イ企画(コンビニエンススト
ア店長候補) ◆(有)小野モ
ータース(自動車整備士) ◆山
口水道工業(水道配管工)
◆メディケア亀寿苑(看護
師・医療事務) ◆末綱クリ
ニック(看護師・医療事務・
介護職員) ◆あおぞら病院
(医療事務・総務職員) ◆堤
(株)(販売員) ◆向陽グリーン
フーズ(農場管理者) ◆佐
藤建設(土木作業員) ◆(有)
巴田建材店(取付営業配達

員) ◆障がい者サポートセン
ター三角ベース(相談員) ◆
栗林興業(建設作業員) ◆ス
ターコックス(株)(成形オペ
レーター)

以上の求人は2月20日現
在の国東市関係の一部です。
他にも多くの求人がありま
す。詳しくは左記までお問
い合わせいただくか、直接
相談室までお越しください。

問い合わせ
別府公共職業安定所
国東地域職業相談室
☎0978-72-0952

3・4月の休日在宅当番医

| 月日 | 病院名 | 所在地 | 電話番号 |
|-------|------------------|--------|---------|
| 3月11日 | 福永胃腸科外科医院 | 国東町鶴川 | 72-3001 |
| | 橋永医院 | 国東町安国寺 | 72-1158 |
| 3月18日 | 堀田医院 | 国見町伊美 | 82-0490 |
| | あさひクリニック | 国東町綱井 | 72-0365 |
| 3月20日 | 国東中央クリニック | 国東町北江 | 73-2200 |
| | 牛嶋内科胃腸科 クリニック | 武蔵町古市 | 69-0889 |
| 3月25日 | はるかぜ醫院 | 国見町大熊毛 | 89-9414 |
| | 朝倉内科医院 | 安岐町中園 | 67-2012 |
| 4月1日 | 国見病院 | 国見町伊美 | 82-1251 |
| | あおぞら病院 | 国東町小原 | 72-0455 |
| 4月8日 | 松木医院 | 国東町岩屋 | 72-0345 |
| | たてわき眼科 | 武蔵町糸原 | 69-0111 |

3・4月の休日歯科当番医

| 月日 | 病院名 | 所在地 | 電話番号 |
|-------|----------|--------|---------|
| 3月11日 | 清末歯科医院 | 国東町富来浦 | 74-0102 |
| 3月18日 | わかば歯科医院 | 国東町鶴川 | 72-2959 |
| 3月20日 | ざいぜん歯科医院 | 国東町小原 | 72-1042 |
| 3月25日 | 栗林歯科医院 | 国東町鶴川 | 72-0038 |
| 4月1日 | アキモト歯科医院 | 安岐町西本 | 67-2677 |
| 4月8日 | 川野歯科医院 | 武蔵町古市 | 68-1574 |

4月1日から歯科当番医の診療時間が変更されます
受診の際には、間違いのないようにお気をつけください。

現在（3月31日まで）午前9時～午後6時
変更後（4月1日から）午前9時～正午

※休日当番医は変更になることがありますので、
電話でご確認のうえ受診してください。

国東市民病院（安岐町下原 ☎67-1211）・
あおぞら病院（国東町小原 ☎72-0455）は救急
指定病院です。

お悔やみ申し上げます。(敬称略)

| 1月 | 日 | 国東町 | 所在地 | 氏名 | 年齢 | | |
|----|-----|--------|--------|--------|------|-------|------|
| | 19日 | 国東町鶴川 | 鹿嶋 | ヤヨ子 | (97) | | |
| | 20日 | 国東町田深 | 岡部 | 文子 | (85) | | |
| | 21日 | 国見町西方寺 | 堀 | フミ子 | (89) | | |
| | | 国東町浜 | 山本 | 大和 | (78) | | |
| | | 国東町綱井 | 中村 | 工 | (85) | | |
| | | 安岐町下原 | 河野 | ツネ子 | (99) | | |
| | 22日 | 国東町鶴川 | 高木 | 一夫 | (87) | | |
| | | 国東町綱井 | 山本 | エミ | (87) | | |
| | 23日 | 国東町富来浦 | 小松 | 美津子 | (64) | | |
| | | 国東町重藤 | 萩原 | 九州男 | (85) | | |
| | | 安岐町富清 | 友成 | 孝子 | (97) | | |
| | | 安岐町西本 | 本多 | 祥一 | (50) | | |
| | 25日 | 国見町中 | 奥下 | 勝 | (73) | | |
| | 26日 | 国東町川原 | 石丸 | ツタエ | (85) | | |
| | 29日 | 国東町下成仏 | 溝部 | キヨ子 | (89) | | |
| | | 国東町田深 | 長峰 | 敬一 | (80) | | |
| | | 国東町小原 | 鹿島 | キミコ | (92) | | |
| | 30日 | 国見町赤根 | 安藤 | 隆之 | (89) | | |
| | 31日 | 国見町大熊毛 | 元浦 | 伴司 | (87) | | |
| | | 国東町浜崎 | 河野 | ハツ子 | (91) | | |
| | | 国東町北江 | 坂本 | 喜美子 | (76) | | |
| | | 武蔵町内田 | 厚田 | ヨシエ | (91) | | |
| | | 武蔵町糸原 | 渡邊 | 重信 | (82) | | |
| | | 武蔵町成吉 | 川嶋 | 住子 | (89) | | |
| | | 2月 | 1日 | 国見町榊来 | 松成 | 常喜 | (90) |
| | | | | 国見町小熊毛 | 栗本 | マサエ | (89) |
| | 2日 | | 国東町中田 | 長尾 | 和義 | (63) | |
| | 3日 | | 国東町富来浦 | 吉田 | 弘吉 | (70) | |
| | | | 国東町浜崎 | 宮園 | 由行 | (87) | |
| | | | 武蔵町手野 | 青山 | 明彦 | (52) | |
| | 4日 | | 国東町見地 | 岡田 | ツギエ | (86) | |
| | | | 安岐町山浦 | 河野 | フサ | (103) | |

| 2月 | 日 | 国見町 | 氏名 | 年齢 |
|----|-----|--------|----|----------|
| | 5日 | 国見町榊海 | 唯有 | 養子 (87) |
| | | 国東町横手 | 吉武 | 清嘉 (85) |
| | | 国東町北江 | 田口 | 博高 (86) |
| | 6日 | 国見町榊来 | 廣末 | 定 (85) |
| | | 国東町大恩寺 | 山崎 | 一一 (82) |
| | 7日 | 国見町向田 | 古川 | 春治 (57) |
| | | 国東町鶴川 | 吉武 | 功 (83) |
| | 9日 | 安岐町塩屋 | 平野 | 健一 (85) |
| | | 国東町横手 | 光本 | タマエ (91) |
| | | 武蔵町吉広 | 室 | 明石 (84) |
| | 10日 | 安岐町両子 | 林 | 三重子 (80) |
| | | 安岐町塩屋 | 中嶋 | 茂兵 (91) |
| | | 安岐町塩屋 | 平野 | トシエ (81) |
| | 11日 | 国見町大熊毛 | 藤原 | 學 (88) |
| | | 国東町富来浦 | 亀井 | 忠重 (83) |
| | 13日 | 武蔵町麻田 | 野田 | 喜久男 (85) |
| | | 国東町北江 | 金澤 | 貞子 (78) |
| | 14日 | 国東町安国寺 | 居塚 | 照大 (87) |
| | | 国東町鶴川 | 小川 | 元道 (96) |
| | 15日 | 安岐町朝来 | 田邊 | 千代 (70) |
| | | 武蔵町糸原 | 古林 | 誠一 (88) |
| | 16日 | 武蔵町狭間 | 糸永 | キミ子 (86) |
| | | 国見町西方寺 | 山口 | 義棟 (83) |
| | 17日 | 国見町大熊毛 | 元浦 | ハツミ (91) |
| | | 国東町川原 | 小松 | 正彦 (89) |
| | 18日 | 安岐町両子 | 財前 | 静子 (87) |
| | | 国見町小熊毛 | 立本 | 義金 (92) |
| | 19日 | 国見町野田 | 谷口 | ヤエ子 (76) |
| | | 国東町富来浦 | 田川 | スエ子 (85) |
| | | 国東町田深 | 古田 | 松夫 (87) |
| | | 国見町西方寺 | 北崎 | 方子 (84) |

1月21日～2月20日までの届出分

お誕生おめでとう! (敬称略)

| | | | | | | | | | |
|----|-----|--------|----|--------------|----|-----|--------|----|-------------|
| 1月 | 12日 | 安岐町中園 | 永井 | 愛來 (慶太郎・麻子) | 2月 | 1日 | 国東町横手 | 本田 | 優奈 (純一・ひろみ) |
| | 17日 | 国東町北江 | 西山 | 真以 (知範・シャロン) | | 3日 | 国東町田深 | 三浦 | 穂花 (秀治・志乃) |
| | | 国東町小原 | 伊東 | 渚愛 (誠・恵美) | | 6日 | 安岐町山浦 | 井出 | 菜月 (裕隆・メイ子) |
| | 18日 | 安岐町塩屋 | 平野 | 稜大 (誠司・紀美) | | 8日 | 安岐町向陽台 | 小玉 | 湊翔 (陽一・里美) |
| | 24日 | 国東町浜 | 郷司 | 美緒 (康夫・里美) | | 15日 | 安岐町塩屋 | 清家 | 琉斗 (辰徳・知子) |
| | | 武蔵町糸原 | 南松 | 寿慶 (拓也・祥子) | | | | | |
| | 27日 | 国東町田深 | 荒添 | 紗希 (陽平・絵梨) | | | | | |
| | 31日 | 武蔵町池ノ内 | 吉本 | 長正 (直正・麻理子) | | | | | |

()内は保護者の名前/1月21日~2月20日までの届出分

※「お誕生日おめでとう!」「お悔やみ申し上げます」のコーナーについては、掲載希望の申し出のあった方を掲載しています。



国東市営(公営)住宅の入居者を募集します

■入居者資格

- (1) 現に同居し、又は同居しようとする親族があること (高齢者・障がい者等は1人でも入居可)
- (2) 現に住宅に困窮していることが明らかであること
- (3) 県民税または市町村民税、公営住宅使用料等を滞納していないこと
- (4) 条例で定める基準の収入であること
- (5) 入居者及び同居者が暴力団員ではないこと

■申込手続

入居を希望される方は、印鑑持参の上、**住民票、所得額証明書及び納税証明書**などの必要書類を揃えて、**3月16日(金)まで**に国東市役所建築住宅課又は各総合支所地域建設課へお越しのうえ、お申し込みください。

■入居可能日 4月1日(日)

※随時募集は除きます

■その他

入居資格のある申込者が複数あり、住宅困窮度が定めがたい場合は、抽選とします。

抽選会及び説明会は、3月19日(月)午後1時30分から国東市役所第2庁舎会議室で行います。

入居者資格等詳細については、下記までお問い合わせください。

■問い合わせ

- 建築住宅課住宅班 ☎0978-72-1111 内線198
- 国見総合支所地域建設課 ☎0978-82-1114 内線213
- 武蔵総合支所地域建設課 ☎0978-68-1972 内線42
- 安岐総合支所地域建設課 ☎0978-67-1119 内線243

| 住宅名 | 戸数 | 部屋番号 | 間取り | 家賃(円) |
|-------|----------|---------------|---------------|--------------------|
| 国見町 | 岡団地 | 1 | C-1号 | 2LDK 21,300~31,800 |
| | 八坂団地 | 3 | 1B-1-1号 | 3K 11,900~17,700 |
| | | | 1B-5-3号 | 4K 14,900~22,100 |
| | 2B-1-4号 | 13,800~20,500 | | |
| 国東町 | 花開団地 | 1 | D棟 | 3LDK 45,000 |
| | 平床団地 | 2 | 4-7号 | 4K 15,200~22,600 |
| | | | 5-3号 | |
| | 小原団地 | 1 | 3-6号 | 3DK 20,200~30,100 |
| | 重藤団地 | 2 | 3-2号 | 4K 17,400~25,900 |
| 5-3号 | | | 17,600~26,200 | |
| 武蔵町 | 月山団地 | 1 | E-3号 | 3LDK 17,000~25,300 |
| | つつじヶ丘団地 | 2 | C-3号 | 2DK 8,300~12,100 |
| | | | D-1号 | |
| | 武蔵グリーンヒル | 4 | 31-1号 | 2LDK 19,000~28,300 |
| | | | 54-1号 | |
| 71-1号 | | | 20,000~29,700 | |
| | | | 4-2号 (単身者用) | 1LDK 38,000 |
| 向陽台団地 | 1 | C棟 | 4LDK 62,000 | |
| 安岐町 | かえで住宅 | 2 | 213号 | 3LDK 54,000 |
| | | | 223号 | |
| 向陽台住宅 | 1 | A2-1号 | 3LDK 56,000 | |

随時募集(申込時に入居可能日をお知らせします)

| 住宅名 | 間取り | 家賃(円) | 備考 |
|-----------|-----|------------------------------|--------|
| サンコーポラス富来 | 3DK | 1,2,3階 35,000 4,5階 30,000 | 所得制限なし |
| 県営国見 | 3DK | 21,700~32,300 | 所得制限あり |
| 県営吉木 | 4K | 15,800~23,500 | 所得制限あり |
| 県営月山 | 2DK | 19,100~28,900 | 所得制限あり |

新ガッツだ おまかせくん!

小学校編

作 ロナウジーニョ太郎

No.72



(波止場の釣りは注意しましょう)

くにさきの文化財

安岐町明治の諸田山神社で行われる「諸田山神社御田植祭」は、文政4年(1821)から190年以上諸田地区に受け継がれてきた春の伝統行事です。その年の農作物の豊穰と氏子の繁栄を祈る田植えの神事で、古くからの農耕の姿が各演者の台詞や服装にそのままの形で残されており、往時の農業の様子を偲ぶことができます。祭りは神社境内の四隅に笹竹が立てられ、それに縄を張って

神田に見立てて行われます。早乙女に扮した男の子たちの田植えや、化粧をした男たちの畦塗りなど、一連の農作業の様子が鉦・太鼓・笛の囃子に合わせて演じられます。他にも張子の牛が暴れ回る様子や妊婦役のウナリが突然産気づく様子などがユーモラスに演じられ、会場を笑いの渦に巻き込みます。毎年春分の日に開催されており、今年3月20日(火)に行われる予定です。

「諸田山神社御田植祭」

3月20日(火) 諸田山神社

指定年月日 平成13年4月3日
所有者 諸田山神社御田植祭保存会
所在地 安岐町明治



問い合わせ 国東市歴史体験学習館 ☎0978-72-2677

『映画 怪物くん』『ステキな金縛り』

【とき】 3月25日(日)
【ところ】 アストくにさき アストホール
【入場料】 1日通し券 大人 1,000円(当日1,200円)
高校生以下 800円(当日同額)
【券販売】 涛音寮、道の駅にみ、藤原酒店、福田書店、国広書店、夢咲茶屋、ブックス豊後、ふるさと市場R213 Yショップたかはし、吉松楽器店、みんなかん、アストくにさき、武蔵中央公民館、安岐中央公民館
電話での予約販売もいたしております。お気軽にお問い合わせください。
【問い合わせ】 生涯学習課 ☎0978-72-2121



©藤子スタジオ、小学館、2011「映画 怪物くん」制作委員会

ひとのうごき(1月31日現在)

| | | |
|-----|----------|-------|
| 人口 | 31,882人 | (-39) |
| 男 | 15,209人 | (-24) |
| 女 | 16,673人 | (-15) |
| 世帯数 | 13,369世帯 | (±0) |

()内は前月比

3月の納税

| |
|-------------|
| 国民健康保険税(9期) |
| 介護保険料(10期) |
| 納期限4月2日(月) |

問い合わせ 税務課 ☎0978-72-5162