



母校の思い出を胸に 新しい門出

3月末で閉校した来浦小学校、大恩小学校、豊崎小学校で、3月22日(木)最後の卒業式が行われ、真新しい中学校の制服に身を包んだ卒業生が、たくさんの思い出を胸に巣立ちました。

- 2 平成24年度の予算をお知らせします
- 6 市役所の組織機構が変わりました
- 12 まちの話題
- 19 暮らしの情報コーナー

平成24年度の予算をお知らせします

平成24年度の一般会計当初予算は、引き続き、「福祉の里」「観光の里」「教育の里」の『3つの里づくり』を目標に、限られた財源を工夫して次の3つに重点を置いて編成しました。

◆平成24年度 予算額

一般会計	183億9,700万円	(対前年比 △ 1.5%)
特別会計	109億7,267万円	(対前年比 △ 0.1%)
企業会計	57億7,339万円	(対前年比 △ 15.6%)
合計	351億4,306万円	(対前年比 △ 3.7%)

(一般会計は平成23年度6月肉付後予算額との比較です)

①「農林水産業、商工観光など産業の振興」

毎年数百人規模で人口が減少し、急激に過疎化が進むなか、地域が活性化するためには、産業の振興が極めて重要です。このため、働く場所の確保、農業後継者や漁業後継者の育成、商店街の活性化、観光振興などに取り組みます。

②「安心・安全な施策の推進」

東日本大震災を契機に、市民の皆さまの生活基盤をより強化するため、防災対策や安全対策などの施策を積極的に取り組みます。

③「定住促進等地域振興・活性化対策」

国東市の人口が急激に減少するなか、一人でも多くの方に国東市に住んでいただけるよう、住宅改修への助成や保育環境、教育施設などを整備します。

以上の方針に基づいて編成した平成24年度の一般会計当初予算額は、183億9,700万円、平成23年度6月肉付後予算額(186億7,716万3千円)と比較して2億8,016万3千円の減、率にして1.5%の減で、3年連続の緊縮予算となりました。

◆一般会計 歳入内訳 ()は構成割合

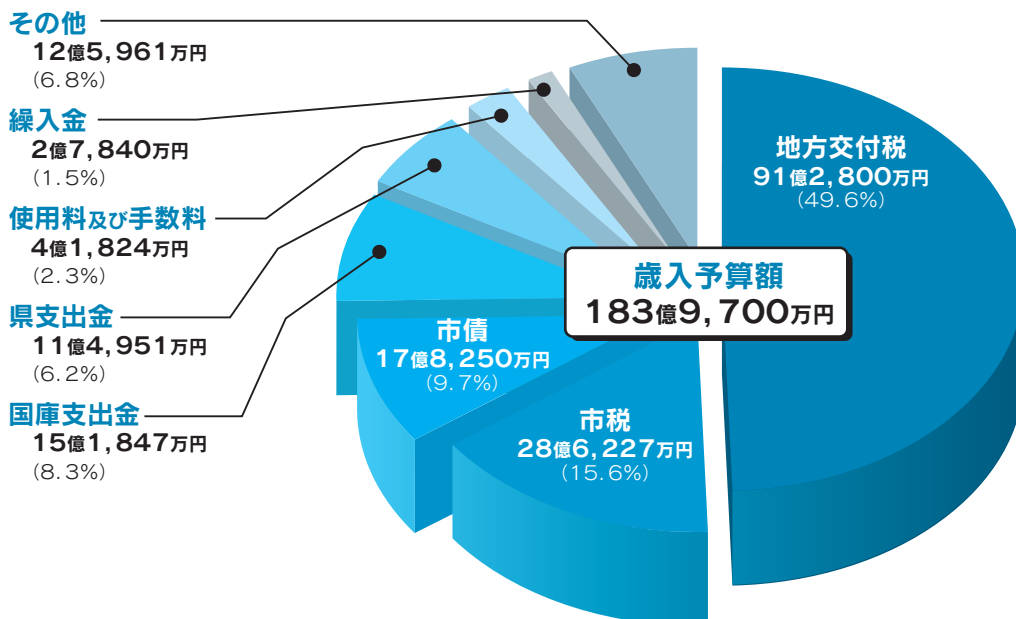

※その他には、地方譲与税(2億8,600万円)、地方消費税交付金(3億3,345万円)、分担金及び負担金(2億7,222万円)、繰越金(2億円)等が含まれています。

◆平成24年度 会計別予算額

(単位：千円)

会計名 / 区分	平成24年度 予算額	平成23年度予算額 一般会計は6月補正後	増減額	増減率
一 般 会 計	18,397,000	18,677,163	△ 280,163	△ 1.5%
特 別 会 計	10,972,666	10,984,801	△ 12,135	△ 0.1%
住宅新築資金等貸付事業	1,400	2,950	△ 1,550	△ 52.5%
国東自動車学校	60,235	61,437	△ 1,202	△ 2.0%
国民健康保険事業	4,635,163	4,519,559	115,604	2.6%
介護保険事業(保険事業勘定)	3,836,318	3,746,000	90,318	2.4%
介護保険事業(サービス事業勘定)	337,200	338,436	△ 1,236	△ 0.4%
後期高齢者医療事業	468,150	429,919	38,231	8.9%
簡易水道事業	607,000	614,800	△ 7,800	△ 1.3%
公共下水道事業	307,000	500,100	△ 193,100	△ 38.6%
特定環境保全公共下水道事業	672,000	715,200	△ 43,200	△ 6.0%
農業集落排水事業	45,500	53,700	△ 8,200	△ 15.3%
浄化槽設置事業	2,700	2,700	0	0.0%
企 業 会 計	5,773,395	6,843,686	△ 1,070,291	△ 15.6%
工業用水道事業	35,633	41,522	△ 5,889	△ 14.2%
市民病院事業	5,737,762	6,802,164	△ 1,064,402	△ 15.6%
合 計	35,143,061	36,505,650	△ 1,362,589	△ 3.7%

※ 平成23年度の一般会計予算は当初予算が骨格予算であったため、肉付け予算(6月補正予算)を加えて計上
 ※ 企業会計の予算額は、「収益的支出」と「資本的支出」の合計を計上

◆一般会計 歳出内訳 () は構成割合

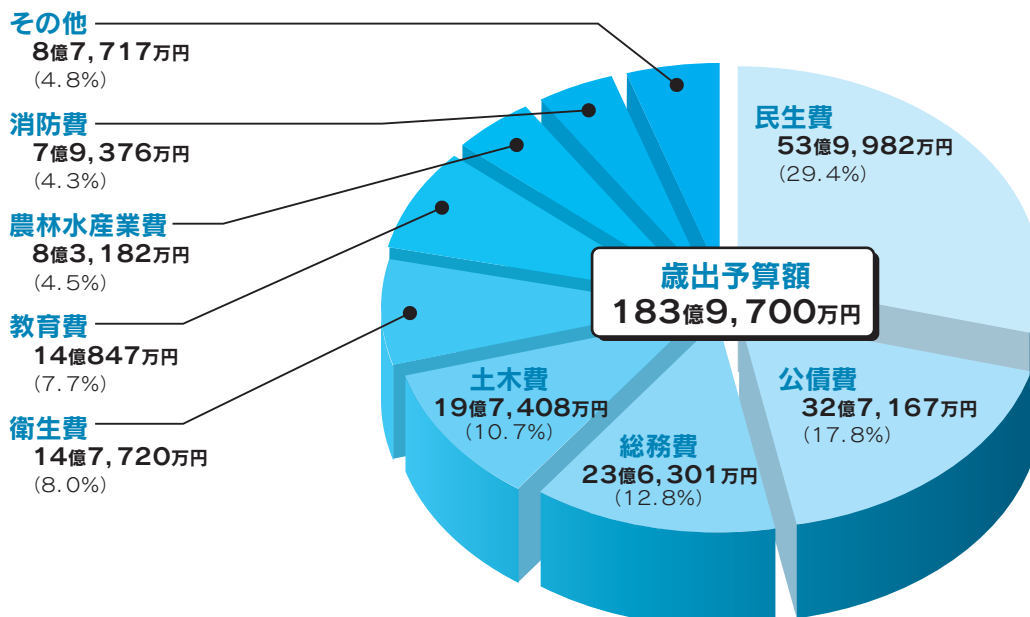

※その他には、諸支出金(3億3,618万円)、議会費(2億1,403万円)、商工費(2億2,935万円)、労働費(5,762万円)等が含まれています。

◆一般会計の主要事業

重点施策① 農林水産業、商工観光など産業の振興

(単位：千円)

事業名	新規	事業費	事業の概要	担当課
国東市農業後継者育成補助金	◎	360	農業大学校在学中の2年間、農業後継者を支援する目的で、授業料相当額(月額1万円)を補助します。	農政課
乾しいたけ種駒助成事業補助金	◎	1,730	温暖化により減少傾向にある「低温菌種駒」による乾しいたけを年間3万駒以上植菌する生産者を対象に、1駒あたり0.5円を助成し、風味が良くて大変おいしい国東産乾しいたけの安定供給とブランド化を図ります。	林業水産課
商品券事業補助金	◎	10,000	商工会合併記念事業の一環として、統一商品券事業に対し、利用者軽減分の5%を補助します。	商工観光課
国東市特産品認定・支援事業	◎	4,292	特産品として認定することにより、国東市のブランド商品としての付加価値をつけ、県と連携して売るための手法や販路を開拓します。	産業創出課
有害鳥獣関連事業		63,424	有害鳥獣(イノシシ、シカ、カラス、アナグマ)の捕獲、電気柵・金網柵・ネット設置等に対して補助します。	林業水産課
新・観光交流事業		9,000	観光・旅行の専門家に情報発信・誘客活動の効果的支援を委託します。食と特産品開発、観光パンフレットの検証やホームページの診断・提案、おもてなし研修、モニターツアー等を行います。	商工観光課
観光施設整備事業		25,305	市の主要観光施設で、指定管理業務委託している梅園の里、サイクリングターミナル、ふるさと展示館の老朽化した設備を改修します。また、観光客にわかりやすい観光案内板を整備します。	商工観光課

重点施策② 安心・安全な施策の推進

(単位：千円)

事業名	新規	事業費	事業の概要	担当課
防災リーダー養成事業	◎	1,040	東日本大震災で、地域防災リーダー育成の必要性が再認識されたことに伴い、防災士資格の取得に必要な「大分県地域防災リーダー養成講座」の受講経費を負担し、各地区に1名の防災士を育成します。	総務課
津波避難施設整備事業	◎	6,980	津波被害が想定される区、自主防災組織で、市民が安全かつ迅速に避難できるよう、指定された避難場所や避難路の舗装などを地元で施工する場合、原材料を支給します。	総務課
県体等出場生徒送迎バス運行事業	◎	3,980	県総合体育大会等への出場の際、教職員や保護者が送迎していましたが、事故防止等、安全確保の観点から、市の責任において送迎バスを運行します。	学校教育課
高規格救急自動車購入事業	◎	33,757	(助空港環境整備協会の助成を受けて、高規格救急自動車を更新します。	消防本部
市道新設改良事業		519,440	市道志和利線外13路線の道路改良工事等を実施します。	土木建築課
小学校施設整備事業(耐震・改修等)		11,800	小原・旭日小学校の校舎の耐震補強事業を実施します。これにより、市内小・中学校校舎の耐震化は完了します。また、富来小学校では津波避難路舗装工事を実施します。	教育総務課
防災ハザードマップ作成事業		3,150	津波避難場所や土砂災害警戒区域・特別警戒区域等が表示された防災ハザードマップを、災害発生時に市民が安全に避難できるように市内全戸、全区に配布します。	総務課
急傾斜地崩壊対策事業		21,000	大雨等による土砂崩壊を防止するために、国見町西方寺地区と安岐町油留木地区で崩壊対策工事を実施します。	土木建築課

重点施策③ 定住促進等地域振興・活性化対策

(単位：千円)

事業名	新規	事業費	事業の概要	担当課
安岐中央保育園 施設整備事業補助金	◎	79,987	老朽化した安岐中央保育園を、閉校した旧南安岐小学校跡地に新築するため、県とともに補助します。	福祉事務所
富来保育園 施設整備事業補助金	◎	94,837	老朽化した富来保育園を新築するため、県とともに補助します。新築後は、認定子ども園へ移行します。	福祉事務所
国東半島芸術祭事業	◎	10,000	国内外の芸術家が、国東半島に滞在し、地域の文化・自然・住民との交流の中で創作し、秋に一定の期間を芸術祭と定め、半島の色々な場所で展示やイベントを開催します。平成25年度を本祭として、平成24年度をプレ芸術祭と位置づけ、国東市、豊後高田市、大分県が連携して実施します。	政策企画課
空き家活用支援事業	◎	6,000	国東市への移住を促進するため、空き家の改修や家財の処分費用の一部を助成します。また、国見町は多くの芸術家が移住していますが、伊美地区に作品発表の場として、空き家を改修する等して、ギャラリー通りを整備します。	政策企画課
コミュニティ タクシー運行事業		7,500	路線バスやコミュニティバスが運行していない地域に、平成24年3月から引き続いて、コミュニティタクシー運行事業を実施します。ジャンボタクシーにより、市内6路線で、運賃100円、週1回の運行です。	政策企画課
九州瀬戸内高等学校 駅伝競走大会 (仮称)補助金		5,750	女子駅伝は、平成23年度に引き続き東北地方のチームを招待して開催します。また、新たに男子駅伝も加わり、ともに9月30日に開催する予定です。	生涯学習課
市民憲章制定事業	◎	803	まちづくりの目標を共有し、市民の連帯感を醸成するため、市民憲章を制定します。	政策企画課

基金(貯金)残高の状況

(単位：千円)

区分	H24 当初予算	H23末 見込額	H22末 確定額	比較(H24-H23)	
				増減額	増減率
一般会計	8,565,417	8,507,659	8,964,379	57,758	0.7%
特別会計	465,896	485,672	526,793	△ 19,776	△ 4.1%
企業会計	1,078,271	1,086,844	1,081,441	△ 8,573	△ 0.8%
合計	10,109,584	10,080,175	10,572,613	29,409	0.3%
※市民1人あたりに換算した額	312	311	326	1	0.3%

(注) 平成23年度末以降の基金残高は、決算までの動向により増減します。

(注) 企業会計は、工業用水道事業会計・市民病院事業会計です。

(注) 市民1人あたりを算出するための国東市人口は、平成22年度末の住民基本台帳人口「32,397人」で計算しています。

市債(借入金)残高の状況

(単位：千円)

区分	H24 当初予算	H23末 見込額	H22末 確定額	比較(H24-H23)	
				増減額	増減率
一般会計	22,497,649	23,630,132	25,222,518	△ 1,132,483	△ 4.8%
特別会計	8,471,802	8,901,766	9,320,695	△ 429,964	△ 4.8%
企業会計	4,655,354	4,158,986	2,153,040	496,368	11.9%
合計	35,624,805	36,690,884	36,696,253	△ 1,066,079	△ 2.9%
※市民1人あたりに換算した額	1,100	1,133	1,133	△ 33	△ 2.9%

(注) 一般会計、特別会計の市債残高のうち、半分強は国が地方交付税の中で負担してくれるので、残りが市の実質的な負担となります。

(注) 市民1人あたりを算出するための国東市人口は、平成22年度末の住民基本台帳人口「32,397人」で計算しています。

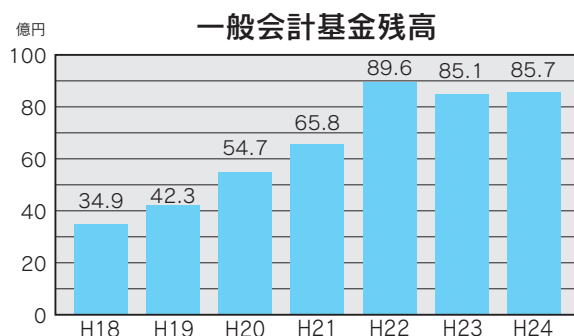
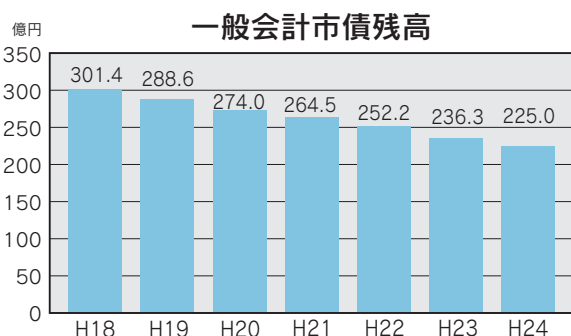

市役所の組織機構が変わりました

平成24年4月1日から、組織のスリム化と意志決定の迅速化のため、部制を廃止し、組織を簡素化しました。また、課内室を設置し、専門的に取り組む体制としました。

今後も必要に応じ、市民本位のよりよい市役所を目指して改善に努めます。皆様のご理解、ご協力をお願いいたします。

平成24年度 国東市組織体制

■ が今回の変更です。

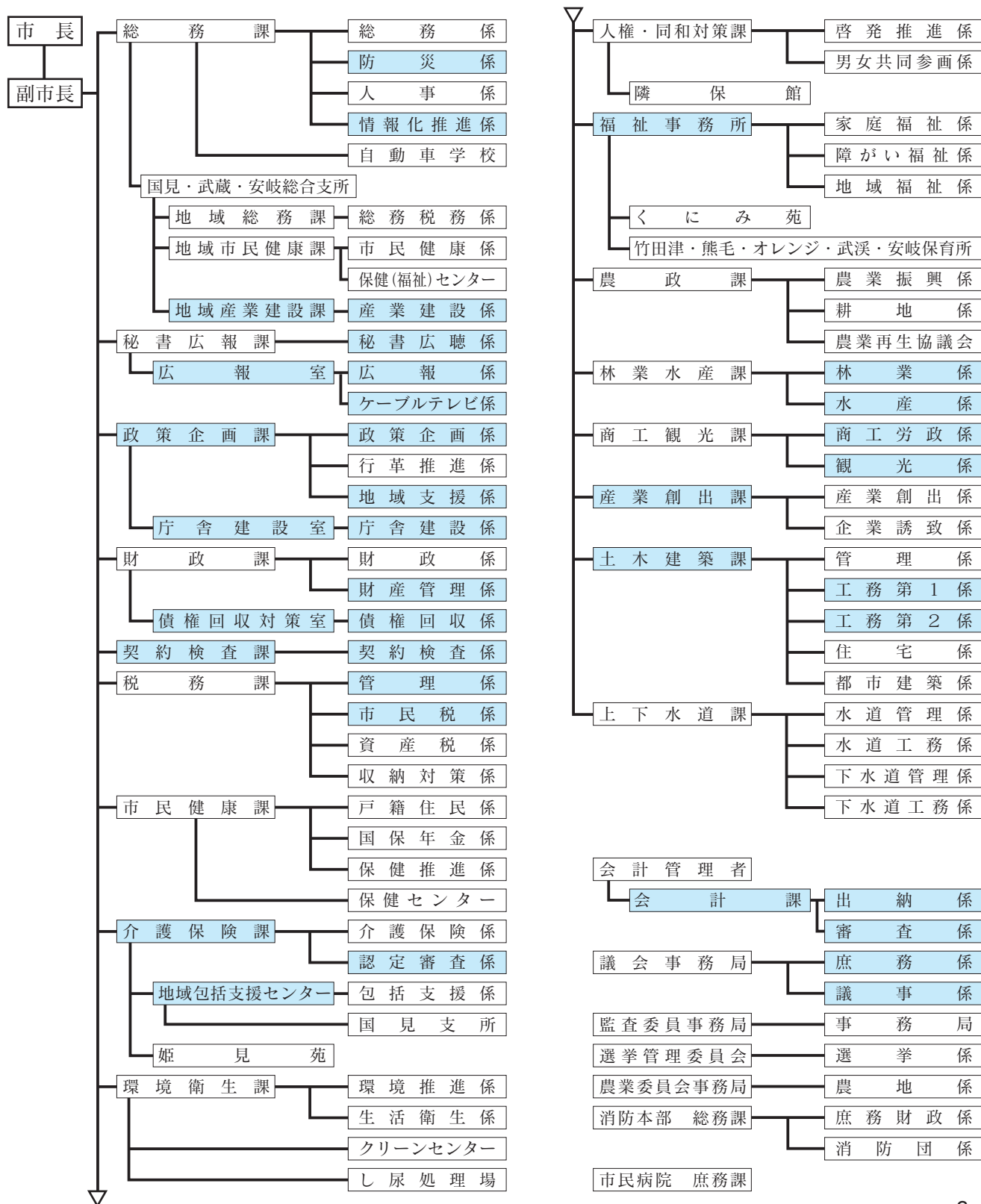

国東市役所本庁舎配置図

本庁舎 1階

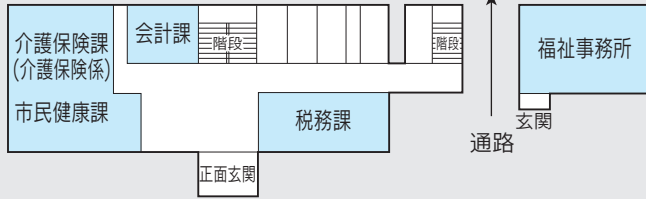

本庁舎 2階

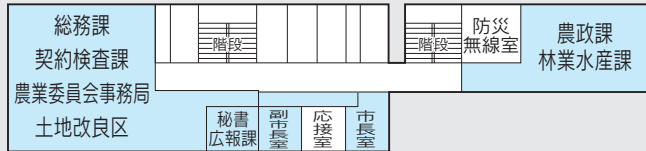

本庁舎 3階

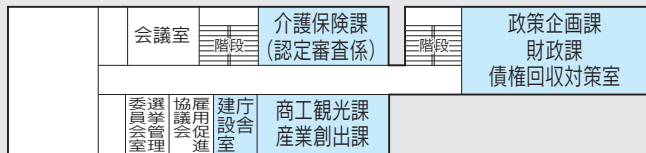

本庁第3庁舎 2階

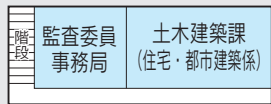

本庁第2庁舎 2階

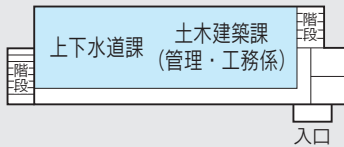

本庁鶴川庁舎（環境衛生課）、アストくにさき（人権・同和对策課、教育総務課、学校教育課、生涯学習課、図書館）、歴史体験学習館（文化財課）に変更はありません。

旧国東町歴史民俗資料館（企画課情報推進班）は秘書広報課広報室となりました。

平成24年度 国東市組織体制（教育委員会）

■が今回の変更です。

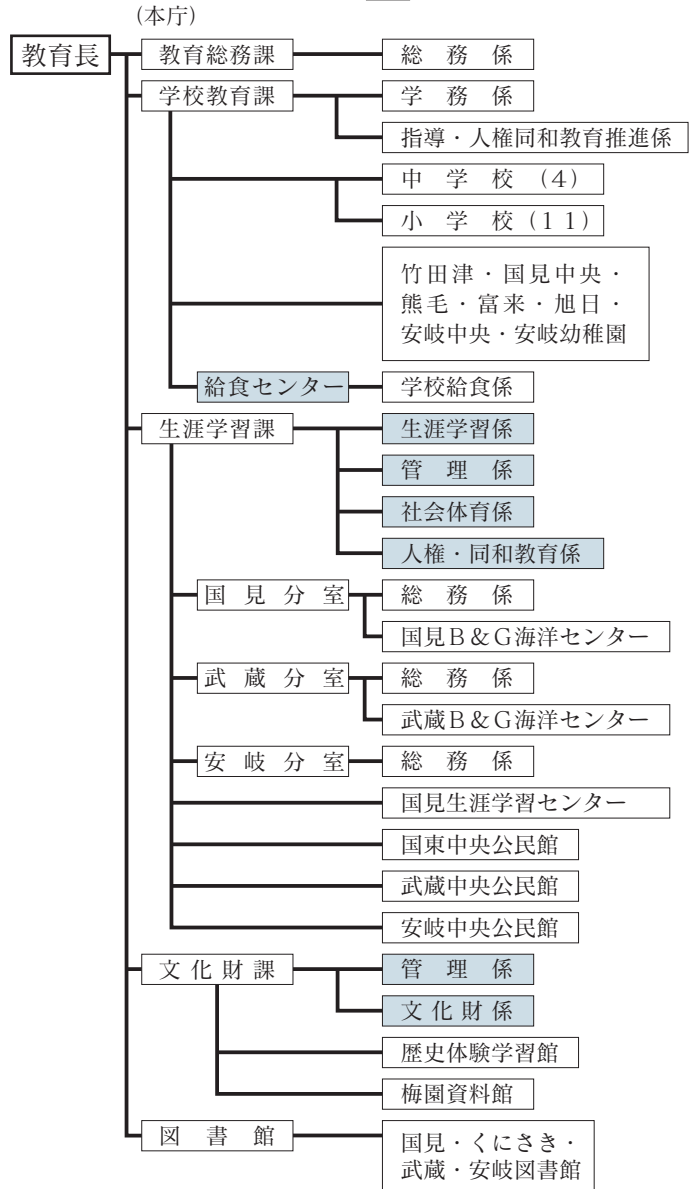

課の新設

【契約検査課】

従来の「財産管理課検査班」を課とし、工事等の検査、契約関係書類の審査等を所管します。

【介護保険課】

従来の「市民健康課介護保険班」を課とし、介護保険の資格管理、認定事務等を所管します。

課内室の新設

【政策企画課 庁舎建設室】

新庁舎の建設に関する業務を所管します。

【秘書広報課 広報室】

広報、ケーブルテレビに関する業務を所管します。

【財政課 債権回収対策室】

未収債権に係る調査、法的措置に関する業務を所管します。

課の統合

【土木建築課】

従来の「建設課」と「建築住宅課」を統合します。

【各総合支所 地域産業建設課】

従来の各総合支所「地域産業課」と「地域建設課」を統合します。

課の名称変更

【政策企画課】

従来の「企画課」を名称変更します。

【産業創出課】

従来の「産業振興課」を名称変更します。

【会計課】

従来の「出納室」を名称変更します。

※ 平成21年4月からグループ制（班制）を試行していましたが、係制に変更します。

緊急速報「エリアメール」配信を開始します!!

市では、3月から国東市エリア内のNTTドコモの携帯電話に対し、災害時の緊急情報を一斉送信する「エリアメール」サービスを開始しました。受信料や月額使用料は無料です。

配信する情報

気象庁から 緊急地震速報の強い揺れ(震度4以上)、津波警報
市から 避難勧告、避難指示

特徴

- エリアメール配信内容を画面に自動表示し、専用の着信音でお知らせします。なお、圏外や通話中の場合は受信できません。
- メールアドレスを用いずにエリア内の携帯電話へ配信する仕組みのため、観光や仕事等で国東市を訪れた方でも受信できます。



エリアメール、及び、エリアメールロゴは株式会社NTTドコモの登録商標です。

エリアメールを受け取るには

2008年(平成20年)11月以降に販売された携帯電話であれば、受信設定が「利用する」で初期設定されているため、申し込み手続き等は必要ありません。

受信設定の変更は、携帯電話のメニュー画面

「メール」から「エリアメール設定」→「受信設定」を選択し、「ご注意」をお読みのうえ「利用する」「利用しない」を変更してください。

※エリアメール非対応の機種やNTTドコモ以外の機種ではご利用できません。

今後、他の携帯電話事業者が同様のサービスを始めた場合は、順次導入を検討していきます。

※対応機種や受診設定に関する詳しい内容は、NTTドコモの窓口にお問い合わせいただくか、ホームページをご覧ください。
<http://www.nttdocomo.co.jp/service/safety/areamail/about/index.html>

問い合わせ 総務課 防災係 ☎0978-72-1111

海拔表示板を設置しました

市では、津波への警戒と防災意識を高めてもらおうと、市内788カ所の電柱に海拔表示板を設置しました。掲示板は県内統一デザインで、主要幹線道路沿いを中心に、おおむね海拔10メートル以下の地域に設置し、電柱の前の道路の海拔と避難場所を示しています。



縦45cm×横30cmの表示板

問い合わせ 総務課 防災係 ☎0978-72-1111

65歳以上の方へ

4月から介護保険料が変わります

介護保険では、40歳以上の方が加入者(被保険者)となって介護保険料を納めます。65歳以上の方(第1号被保険者)の保険料額は、市町村のサービス提供状況によって決まり、その額は3年ごとに見直されます。

平成24年4月からの保険料

段階	対象者	保険料(年額)
第1段階	老齢福祉年金受給者及び生活保護受給者で世帯全員が住民税非課税の方	28,500円
第2段階	住民税世帯非課税者(課税年金収入額と合計所得金額が80万円以下の方)	28,500円
第3段階 世帯非課税	公的年金等収入と合計所得金額の合計が120万円以下の方	38,100円
	上記以外の方	42,700円
第4段階 住民税本人非課税	公的年金等収入と合計所得金額の合計が80万円以下の方	51,300円
	上記以外の方	57,000円
第5段階	住民税本人課税(合計所得金額190万円未満)の方	71,200円
第6段階	住民税本人課税(合計所得金額190万円以上)の方	85,500円

問い合わせ 税務課 市民税係 ☎0978-72-5162
介護保険課 介護保険係 ☎0978-72-5166

国東市の一時保育が変わります

国東市では市内公立保育所で「緊急保育サービス」を行っています。平成24年度から「一時保育事業」と改め、下記の利用対象内容②を設けましたので、ご利用ください。なお、市内に住所を有する就学前の児童が対象です。

	利用対象内容	利用料金	利用可能日数
①	保護者の災害、事故、傷病、入院等	1,000円（半日同額）	月に7日まで
②	保護者の育児疲れ解消、その他私的理由等	3,000円（半日半額）	月に7日まで

なお、国東こども園、南部こども園、むさしこども園でも、一時保育を実施しています。詳しくは各こども園へお問い合わせください。

「子育て支援センター・ピノキオルーム」と「伊美放課後児童クラブ」がスタート

国見保健福祉センター内に二つの子育て施設ができました。

子育て支援センター・ピノキオルーム 4月12日(木)オープン

子育て中の親子が気軽に集い、相互交流や子育ての不安・悩みを相談できる場を提供します。

- 対象者 就学前の児童と保護者
- 開所日 月曜日～金曜日
(午前9時30分～午後2時30分)

伊美放課後児童クラブ 4月4日(水)オープン

昼間、保護者のいない家庭の児童(小学生)を対象に適切な遊びや生活の場を提供します。

- 開所日 月曜日～金曜日
(放課後～午後6時)
土曜日、夏・冬・春休み
午前8時30分～午後6時
- ※国見児童館は廃止となりました。

ひとり親家庭の方々へ

～4月から児童扶養手当の支給月額が改定されます～

全部支給
41,430円

一部支給
9,780円～41,420円

※児童2人目加算5,000円、3人目以降加算3,000円は変更ありません。

～母子自立支援員にご相談ください～

母子家庭や寡婦の方が抱える日常生活や子育て、就業等に関する悩みの相談相手として、また、自立に必要な情報提供・助言・求職活動に関する支援等を行うために、福祉事務所に母子自立支援員を配置しています。

ひとりで悩まずどんな事でもご相談ください。秘密は厳守されます。お電話での相談も受け付けています。

～母子家庭自立支援教育訓練給付金事業～

母子家庭の母で、指定した職業能力開発のための講座を受講する場合、受講後費用の一部として自立支援教育訓練給付金を支給します。

対象講座・支給額・申請手続き等については、事前にご相談ください。

【 お知らせ 】

◎寡婦医療費助成事業の廃止について

かつて母子家庭であった寡婦の方に対し医療費の助成を行ってきましたが、平成24年度で事業が廃止となります。(平成25年3月31日受診分までは助成対象となります。)

◎児童福祉手当・児童入学支度金・遺児手当の廃止について

これらの手当については、平成24年度分の支給をもって廃止となります。

問い合わせ 福祉事務所 ☎0978-72-5164

ランチはぜひ「くにさき」で！ くにさきお店自慢！ ランチ食べ歩きマップ完成



国東市観光協会（中田博之会長）は協会加盟市内31店舗の「自慢のランチメニュー」を掲載した食べ歩きマップを作成しました。

市内にはホテルや割烹、レストランなどの施設ごとに「国東姫だこ」や「くにさき銀たち」「椎茸」などの新鮮な海の幸、山の幸を使った魅力的な自慢料理が数多くあります。それらの料理を宿泊客にはもちろん、近年増えてきている神社・仏閣などを巡る「日帰りドライブ」



を楽しむ観光客にも味わってもらおうと企画したものです。目印のほり

また、特典としてマップを見て参加店5カ所ですべて食事をした人のなかから、抽選で市内の宿泊利用券、特産品詰め合わせが当たるスタンプラリーを開催します。期間は来年の3月31日までとなっています。マップ・応募ハガキは市役所、市内の道の駅、里の駅などで配布しています。

問い合わせ 国東市観光協会事務局（商工観光課内） ☎0978-72-5168

通院・買い物に

コミュニティタクシー「おでかけ号」が運行開始 3月1日

これまで路線バス・コミュニティバスの運行がなかった6つの地域と旧町の中心部までを結ぶ「コミュニティタクシー・おでかけ号」が運行を始めました。

コミュニティタクシーは乗客定員9人のジャンボタクシーで、コミュニティバスと同じく、決められた曜日・時刻に決められた路線を走ります。運賃は片道100円、事前の申し込み手続きは不要で、どなたでも利用できます。

新たに設置したコミュニティタクシーの停留所の区間で、下り便の乗車、上り便の降車が可能です。

コミュニティタクシー「おでかけ号」運行路線

路線名(曜日)	下り便発時刻	上り便発時刻
小高島線(水)	小高島地区発 [8:30][12:04]	伊美バス停発 [11:45]
種田線(金)	種田地区発 [8:40][11:58]	
高良線(水)	大嶽地区発 [8:40][12:09]	バスターミナル発 [11:40]
狭間線(水)	狭間地区発 [8:40][12:37]	市民病院発 [12:12]
小俣線(金)	小俣地区発 [8:40][12:36]	
橋上線(木)	橋上地区発 [8:40][12:38]	



3月1日(木)
運行第1便の安岐町橋上地区



3月7日(水)、国東町の大嶽・高良地区では、区長をはじめ地元の皆さんや運行関係者が神宮寺前に集まり安全運行祈願を行いました。

問い合わせ 政策企画課 政策企画係 ☎0978-72-5161

住民票の写し等の第三者交付に係る「本人通知制度」が始まりました

この制度は、住民票の写しや戸籍謄本などを本人の代理人や第三者に交付した場合に、事前に登録をした方に対して、その事実を通知することにより、住民票の写しなどの不正請求及び不正取得を防止するために、平成24年4月1日から実施しています。

登録できる方

- 本市の住民基本台帳に記載されている方（除かれた方を含む。）
- 本市の戸籍に記載されている方（除かれた方を含む。）

登録手続き

この制度の利用を希望される方は、市民健康課戸籍住民係及び各総合支所地域市民健康課で登録申請をしてください。

※申請時に本人確認書類（免許証など）が必要です。

通知内容、登録期間など、詳しくはお問い合わせください。

問い合わせ 市民健康課 戸籍住民係 ☎0978-72-1111

合併記念「国東市商工会商品券」販売中

国東市商工会の発足を記念して、市内共通の商品券を発行しました。お買い物にはお得な商品券をぜひご利用ください。

商品券 1枚475円で500円分のお買い物ができる商品券が購入できます。

(1世帯400枚まで)

販売場所 国東市商工会の本所(旧国東町商工会)・支所(旧国見町・武蔵町・安岐町商工会)で販売します。

※商品券取扱店の表示のある店舗で使用できます。



問い合わせ

国東市商工会本所

☎0978-72-2000

国見支所 ☎0978-82-0147

武蔵支所 ☎0978-68-0485

安岐支所 ☎0978-67-0559

し尿の汲み取りと浄化槽の清掃は担当業者へ

市内のし尿汲み取り料金と浄化槽の清掃料金をお知らせします。

し尿汲み取り料金

浄化槽清掃料金 単独処理浄化槽

合併処理浄化槽(従来型ばつ気式)

合併処理浄化槽(コンパクト型)

区分	細区分	金額	単独処理浄化槽		合併処理浄化槽(従来型ばつ気式)		合併処理浄化槽(コンパクト型)	
			人槽	清掃料金(税込み)	人槽	清掃料金(税込み)	人槽	清掃料金(税込み)
定額制	世帯員1人につき月額	252円	9人以下	19,950円	5人	26,000円	5人	26,000円
	汲み取り1回につき	105円	10人	23,100円	6人	28,000円	6人	26,000円
			15人	25,410円	7人	30,000円	7人	28,000円
従量制	100リットルにつき	714円	20人	31,238円	10人	30,000円	10人	30,000円
			25人	34,388円	15人	47,000円	15人	42,000円
			30人	37,433円	16人以上	8,000円/㎡	16人以上	8,000円/㎡

○浄化槽の性能を維持するため、少なくとも年1回の浄化槽の清掃が法律により義務づけられています。

○2年以上浄化槽の清掃をしていない場合、割増料金が必要になる場合があります。詳しい料金については担当業者(浄化槽清掃業許可業者)にご確認ください。

担当業者 くにさきエコシステム(株) ☎0978-89-5700
(有)開豊産業東郡衛生社 ☎0978-72-2277

問い合わせ 環境衛生課 ☎0978-72-9001

平成24年 春季農作業標準賃金

国東市農業委員会において、春季農作業標準賃金が次のとおり設定されました。

1. 農繁期賃金(実労8時間隔いなし)

性別	24年春季
男女共通	5,500円

2. 草刈り(1時間当り)

草刈り(機械・燃料込)	1,100円
-------------	--------

3. 耕耘料等(10a当り)

作業別	24年春季
畑地耕耘	6,000円
春田耕耘(荒越し)	8,000円
麦田耕耘	6,000円
荒あけ	4,000円
水田代かき	6,000円
田植え(苗別)	6,000円
コンバイン(麦)	10,000円
(稲)	15,000円
バインダー(紐別)	7,500円
ハーベスター	7,500円
大豆機械播種(耕起含む)	12,000円
"(播種のみ)	5,000円
育苗(1箱)(早期)	670円
(普通)	600円
畦塗り機(1メートル当り)	60円

乾燥等利用料金(出来高重量30kg当り)

麦	水分量(%) (持ち込み時水分量)	平成24年春季
選別調整のみ	12.5 以下	350円
乾燥 選別調整	12.6~17.0	600円
	17.1~21.0	720円
	21.1~25.0	820円
	25.1~30.0	900円
	30.1 以上	960円

水稻(早期)	水分量(%) (持ち込み時水分量)	平成24年春季	
		平日	休日
籾すりのみ	15.0 以下	350円	350円
乾燥籾すり 選別調整	15.1~20.0	600円	650円
	20.1~23.0	650円	700円
	23.1~26.0	700円	750円
	26.1 以上	750円	800円

問い合わせ 国東市農業委員会 ☎0978-72-1111 (内線 216・217・218)



(左から) 安藤勝則教頭、松田伸司先生、光本さん、徳丸さん、松田清隆先生、山本泰光教育長

3月
5日

アストくにさきに木製ベンチ

3月5日(月)、この春、国東高校を卒業した徳丸和希さんと光本佳樹さんから、手作りの木製ベンチをアストくにさきに寄贈していただきました。

同校の情報システム工学科を卒業した二人は、在学中の課題研究でベンチ作りに取り組みました。ベンチは、木と木をつなぎ合わせて強度を高め、表面に焼入れとコーティングをして丈夫で長く使えるようにしています。また、座りやすいように背もたれに微妙な角度をつけるなどの工夫もされています。

県内一周駅伝 C部・初優勝

3月
9日

3月9日(金)、2月に行われた県内一周駅伝競走大会で、初のC部優勝に輝いた国東市・東国東郡チームの鹿島智浩監督、中野宗博監督、吉田忠春主将が市役所を訪れ、三河明史市長に結果を報告しました。

チームで50回以上の合同練習をこなして臨んだ今年大会では、13個の努力賞を獲得するなど、昨年の記録から15分以上短縮し、躍進順位でも3位入賞を果たしました。

鹿島・中野両監督は「市民の皆さんの温かい応援でC部優勝を果たすことができました。次はB部昇格を果たしたいです」と話しました。



(左から) 吉田主将、三河市長、鹿島監督、中野監督



(左から) 堀内さん、三河市長、田中さん

2月
29日

「大きな夢と希望」国東市栄誉章

「第19回高校生ロボット相撲全国大会」で、大会史上初となる女子チームでの優勝を果たした国東高校工業技術部の堀内智香さんと田中真実さんに、2月29日(水)、国東市栄誉章が授与されました。

昨年11月に埼玉県で行われた大会では、センサーに反応して動く自立型部門で優勝し、同校としては2年連続3回目の優勝となりました。

同校体育館で行われた授与式では、三河明史市長から賞詞と盾、メダルが贈られると、受章者代表の堀内さんが「部員全員で喜びを分かち合いたいです」と述べました。

APU留学生が国東市の魅力を世界に発信!

3月
17日

3月17日(土)、世界11カ国から立命館アジア太平洋大学に留学している学生28人を国東市に招待し、国東市の魅力を紹介するツアーを開催しました。この事業は、市の活性化を目的に県東部振興局と市職員で組織する「ちえのわ会議」が初めて企画したものです。

当日は、武蔵町健やか会の協力で、だんご汁などの田舎料理作り体験に始まり、国見ギャラリー巡り、両子寺見学を行いました。ツアーに参加した留学生は、彼らの視点で国東市を見た感想や写真を、自分のブログやフェイスブックなどに掲載し、国東市の情報を世界に発信します。



両子寺見学



3月
11日

3000体の「流し雛」 東日本大震災復興への願いを込めて

3月11日（日）弥生のムラで、S.E.P (Save East Project)と夢咲き桜の会主催による「東日本大震災復興支援チャリティーイベント」が開催されました。

会場では、市内の飲食店による弁当や東北地方特産品の販売が行われ、売上金の一部は被災地の復興支援に役立てられるとのこと。ステージでは、被災地で演奏活動を行う和気優さんのライブ、震災により岩手県から国東市へ移住された村田光貴さんが現在の心境を語りました。

震災発生時刻の午後2時46分に参加者全員で東北の方向を向き、黙とう。犠牲者への追悼の気持ちと1日も

早い復興への願いを込めて、「流し雛」約3000体を田深川の水面に浮かべました。この「流し雛」は、弥生のムラ古代土器作り講座生が作成し、大分空港などの市内施設を訪れた人や当日の来場者が復興祈願を書き込んだものです。

心地よさを体験してください

3月
16日

3月16日（金）、地域雇用創造推進事業（パッケージ事業）で、七島イの生産・加工技術を学ぶ人材育成セミナーに関わっている二豊製畳の細田利彦社長と今富建築の今富正幸さんから七島イの畳を使った縁台を寄贈していただきました。

縁台はスギを使い、角を丸く加工した木製の台に、柔道用の畳床を使用した弾力性のある畳をはめ込んだものになっています。多くの市民に使い心地の良さを知ってもらおうと、本庁ロビーに設置しました。

（左から）細田社長、今富さん、三河市長



3月
20日

ユーモラスな伝統行事

3月20日（火）、安岐町明治の諸田山神社で「諸田山神社御田植祭」（県指定無形民俗文化財）が行われました。約190年にわたり諸田地区に受け継がれる伝統行事で、五穀豊穰、子孫繁栄を祈る田植えの神事です。

早乙女に扮した男の子たちの田植えや、化粧をした男性の畦塗りなど、一連の農作業の様子が太鼓や笛の拍子に合わせてユーモラスに演じられました。

県子ども会芸能文化祭 in くにみ

3月
4日

3月4日（日）、第31回大分県子ども連芸能文化祭が国見町のみんなかんで行われました。市内外から子ども会10団体、約200人が参加して、太鼓や踊り、体操などを発表しました。市内からは、伊美小学校の歌舞伎をはじめ、内田太鼓保存会、3B体操ジュニア、菜の花スポーツ塾が出演し日頃の練習の成果を披露しました。

フィナーレでは、ジュニアリーダーの中学生、高校生と一緒に会場の子どもたちが全員でダンスを踊り交流を深めました。



教育だより

平成二十四年度のスタートにあたって

教育長 山本 泰光

全ての児童・生徒が「今年こそは・・・」と気持ちも新たに始業式の朝を迎えています。平成二十四年度がスタートしました。入学・進学はこの時期は、子どもの成長を促す大切な時でもあります。

今年度から小学校に続き中学校も学習指導要領が全面実施となり、教科書も一新されました。全学年とも学ぶ量も増え、授業時数も多くなります。学校は、授業改善に向けて授業力・学力の向上が求められます。

昨年度は、《国東市協育ネットワーク》を立ち上げました。保護者をはじめ地域の皆様方には、多大なるご支援をいただき感謝を申し上げます。



これまでもそうであったように、今年度もいっそう地域と学校が「協働して子どもを育くむ活動」を大切にしていきます。

「協育」を大切にしていきます。

そのためにも各学校から地域への情報提供を教育だより（市報）や学校のホームページ等で数多く発信して、情報を共有する努力を重ねていきます。

子どもの教育を核とした地域活動の輪が広がり、教育の里づくりがより確かなものとなるように、ご理解とご支援をお願い申し上げます。

各学校のホームページは、インターネットで、学校名を入れて検索してください。



東日本大震災の教訓

―防災教育の推進―

大分県の有識者会議（議長 竹村恵二・京都大学教授）は、別府湾での活断層型地震が起きた場合、短時間（三分〜四分）で国東市沿岸に津波の第一波が到達する恐れがあると発表しました。

東日本大震災から一年、教育現場においては、子どもの命を守るために、これまで以上に防災教育に力を入れなければなりません。

各学校（園）では、避難誘導訓練を重ねるとともに、校区の実情や子どもの実態に即した防災計画の見直しを図り、実効性のある対策を講じる必要があります。

今年度は、各学校で策定する「学校安全計画」の中に津波対策を盛り込み防災教育に取り組みます。災害は、いつ起きるか予測できません。授業中だけでなく、昼休み、登下校中などいろいろな場面が想定されます。いっどこで災害に遭っても、自分たちは何をしなければいけないのか、平時からいざというときに備えた防災対応能力を養う教育を、意図的・計画的に繰り返すことに努めます。

また、子どもの命を守るためには学校だけの取り組みでは不十分です。防災活動の内容には、家庭や地域と深く関わっているものが多く、保護者や地域の方々とは連携しながら取り組むことが極めて重要です。

各学校では、三月に避難経路・避難場所の再点検と見直しを行いました。地域の皆様にお知らせし、ご協力をお願いいたします。

《津波警報時の避難場所》

学校・園名	避難場所
竹田津幼	宮山
国見中央幼	伊美小学校屋上
熊毛幼	熊毛小3階
富来幼	幼稚園裏の高台
旭日幼	旭日小学校
安岐中央幼	小学校3階
安岐幼	小学校3階
竹田津小	宮山
伊美小	校舎屋上
熊毛小	校舎3階
富来小	幼稚園裏の高台
国東小	校舎3階
小原小	大神宮様
旭日小	校舎
武蔵東小	BG体育館・駐車場
武蔵西小	第2グラウンド
安岐中央小	3階ホール
安岐小	3階ホール
国見中	双国校の体育館
国東中	校舎3階
武蔵中	校舎3階
安岐中	校舎3階

ヒブ・小児用肺炎球菌・子宮頸がん 予防ワクチン接種費用の助成が延長されます

平成23年2月1日に開始された、ヒブワクチン(ヘモフィルスインフルエンザ菌b型ワクチン)、小児用肺炎球菌ワクチン、子宮頸がん予防ワクチン(ヒトパピローマウイルスワクチン)の予防接種費用助成(全額)については、**平成25年3月31日までの間**、引き続き実施することとなりました。

なお、これらの予防接種は定期接種ではなく**接種者の保護者の希望により、接種を受けるもの(任意接種)**であり、法律上の義務はありません。

＜接種対象者＞

★ヒブワクチン・小児用肺炎球菌ワクチン

生後2カ月～5歳未満の児

★子宮頸がん予防ワクチン

平成24年度中に中学1年生～高校2年生相当年齢となる女子(H7.4.2～H12.4.1生まれの女子)

※ただし、高校2年生相当年齢については平成24年3月31日までに1回目の接種を済ませている場合にのみ対象となります。

＜接種の受け方＞

- ①接種を希望する医療機関に電話で予約をしてください。(下記参照)
接種回数など詳しくは、チラシ、市ホームページをご覧ください。下記までお問い合わせください。
- ②予防接種についての説明書をよく読んでください。(各医療機関にあります)
- ③ワクチン接種の際には、保護者が責任をもって予診票を記入してください。
- ④母子健康手帳を持参し、接種後は記録をしてもらってください。

＜予防接種実施医療機関(市内)＞

医療機関名	電話番号 (市外局番0978)	ワクチン名称		
		ヒブ	肺炎球菌	子宮頸がん
国見病院	82-1251	○	○	○
はるかぜ醫院	89-9414	○	○	○
堀田医院	82-0490	○	○	○
富来K.クリニック	73-3010	○	○	○
国東中央クリニック	73-2200	○	○	○
ふくだクリニック	72-0168	○	○	○
福永胃腸科外科医院	72-3001	-	-	○
あさひクリニック	72-0365	○	○	○
橋永医院	72-1158	○	○	○
あおぞら病院	72-0455	-	-	○
松木医院	72-0345	○	○	○
松原医院	68-0010	-	-	○
牛嶋内科・胃腸科クリニック	69-0889	-	-	○
たてわき眼科	69-0111	-	-	○
朝倉内科医院	67-2012	○	○	○
メーブル尽クリニック	67-2800	-	-	○
国東市民病院	67-1211	○	○	○

※市外医療機関については、下記にお問い合わせください。

問い合わせ

国見総合支所 地域市民健康課
国東保健センター

☎0978-82-1112 武蔵保健福祉センター
☎0978-73-2450 安岐総合支所 地域市民健康課

☎0978-68-1184
☎0978-67-1114

こころをつなぐまちづくり

人権シリーズ vol.71

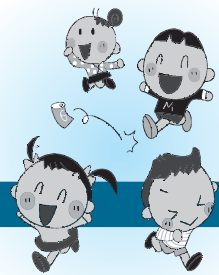

2011年12月安岐町人権フェスティバルで発表する帯刀海人さん

いやな言葉

安岐小学校 五年

帯刀海人

この作品は、人権のまちづくり安岐部会の人権作文に応募された国東市立安岐小学校六年（当時五年）の帯刀海人さんの作品です。

ぜんぜん楽しくありませんでした。そして三時間目、四時間目もいやな気持ちが続きました。

ぼくは、このままではいやだったので、勇気を出してあやまりました。

「ごめん。さっきは悪かったな。」すると、友だちは、ちよつとほつとしたような顔で、

「いいよ。次からは仲よくしようぜ。」といってくれました。

お昼休みからは、気持ちが楽になって、急に授業もやる気がわいてきました。

ぼくは、友だちをこれ以上いやな気持ちにさせたくないのです、もう二度と悪口を言わないようにしようと思いました。そして、まわりの友だちが悪口を言っていたても、「ダメだよ。そんなこと言っちゃ。」

と言って止められるような人になりたいです。

悪口や差別は、その人の心をかんとんに傷つけてしまう、とてもこわい事です。

ぼくにも、反省しなければいけないことがたくさんあります。ようち園のころ、ぼ



くは人の体のことの悪口をいっていました。そして、先生におこられました。今考えると、とてもひどいことを言っていたと思います。そのときはあまりわからなかったけれど、今では、おこられて当たり前だと思っています。

ぼくは、あることに気がつきました。悪口や差別は言った人ややられた人はわすれていても、言われたりやられた人は一生わすれないということです。これからはぼくはこのことをわすれずに、みんなと生活していきたいです。

平成二十三年度、行政区別人権学習会のテーマ「人権を行動する」をまきに行ってくれています。

私達大人もぜひ見習って行動に移せる人権感覚を身につけたいものです。

第5回国東市隣保館まつり「川柳」応募作品

☆被災の子親恋う心内に秘め

☆君の声僕の心に響いてる

安岐町 松矢和子

武蔵町 河野隼也

たくさんの思い出をありがとう

平成24年3月末で国東町の来浦小学校、大恩小学校、豊崎小学校、豊崎幼稚園が長い歴史に幕を下ろしました。

各校で行われた閉校記念式典には、児童、園児や保護者、来賓をはじめ地域の皆さんや卒業生、歴任教職員が出席。校長や児童の代表が学校に感謝や別れの言葉を述べた後、参加者全員で校歌を斉唱し、思い出がいっぱい詰まった学び舎との別れを惜しみました。

来浦小学校と大恩小学校は富来小学校と統合し、豊崎小学校は国東小学校と統合しました。

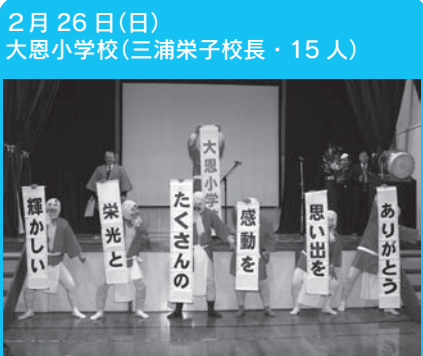

市長室から こんにちは

国東市長 三河 明史

3月
15日
No.11

3月11日の日曜日に弥生のムラで東日本の復興を支援する国東市の若者グループ(S・E・P)と夢咲き桜の会(藤本加代子代表)の主催による東日本復興支援チャリティイベントが開催され、私も参加させていただきました。

我が国の歴史をひもといってみても、前例の無いような東日本大震災からこの日でもちょうど1年が経過しました。しかし、まだ被災地の爪あととは生々しく、復興も遅々として進んでいない現実を報道等で見聞きするにつけ、私たちにできる支援をこつこつと地道に続けていくことが大切だと心から感じています。

さて、この日は寒い風の吹く日でしたが、会場の弥生のムラには多くの皆さんが集まってくれました。会場では、お弁当やパイ、東北の物産等の販売があり、復興支援のライブなど様々な催しがありました。その中でも、地元の女性グループの方たちが手作りをした紙製のお雛様3000体に、多くの方々が慰霊のためのメッセージを書き、それを流し雛として田深川に流す行事には、強く感じ入るものがありました。このイベントに備えて、昨年の5月頃からお雛様の制作に取りかかったとのことで大変だったと思います。

この日行事に参加してくださった皆様はもとより、このイベントの開催に向けてご尽力くださった皆様、ありがとうございました。きっと被災された東北の方々にも、皆様のお気持ちは届くだろうと思います。

図書館だより

どくしょが いちばん

開館時間 午前10時～午後6時

問い合わせ

国見図書館 ☎0978-82-1585 武蔵図書館 ☎0978-69-0946
 くにさき図書館 ☎0978-72-3500 安岐図書館 ☎0978-67-3551

図書館行事のご案内

国見図書館

おはなしひろば

14日(土) 午前9時30分～ 国見図書館
 20日(金) 午前9時30分～ 熊毛幼稚園・保育所
 27日(金) 午前9時30分～ 竹田津幼稚園・保育所

くにさき図書館

おはなし会

8日(日) 午前10時30分～
 28日(土) 午後2時～

武蔵図書館

おはなしのへや

11日(水) 午後3時30分～
 21日(土) 午後3時～
 25日(水) 午後3時30分～
 5月5日(土) 午前10時30分～

移動図書館 吉広地区

19日(木) 午後1時30分～2時

安岐図書館

ひまわりのへや(読み聞かせと工作)

14日(土) 午前10時30分～



「仕事のムダを削る技術」

こばやしただあき(著)

就業時間内に仕事が終わらない。前の仕事が終わらないのに次から次へと仕事やってくる。終わらせることに精いっぱい、仕事の質が上がらない。

あなたもこのような経験がありませんか？

本書では、ビジネス系人気メルマガの発行人が、お金をかけずにすぐできて、続ければ続けるほど効果が出る仕事「改善」の方法論と仕事にまつわるさまざまなムダを削る極意を伝授します。この本に書かれている6つのステップをあなたも参考にして仕事の効率を上げてみませんか。

図書館カレンダー

4月

日	月	火	水	木	金	土
1	2	3	4	5	6	7
8	9	10	11	12	13	14
15	16	17	18	19	20	21
22	23	24	25	26	27	28
29	30					

5月

日	月	火	水	木	金	土
		1	2	3	4	5
6	7	8	9	10	11	12
13	14	15	16	17	18	19
20	21	22	23	24	25	26
27	28	29	30	31		

□は4館休館日。

■は安岐図書館のみ休館日。

4月27日(金)・5月31日(木)は資料整理のため休館です。

「本の宅配サービス」をご利用ください



市内4図書館では、昨年9月から、市内にお住まいの高齢者(70歳以上)や障がいのある方を対象に「本の宅配サービス」を行っています。図書館に直接来館しづらい方も、このサービスを利用して「本と親しむ生活」を始めてみませんか？

詳しくは、お近くの図書館までお問い合わせください。

豆知識

図書館では、本やCD・DVDの貸出、本を使った調べものなどを無料で行っています。安心してご利用ください。

2012.4

情報

2012.4

- 国東市役所 ☎(0978)72-1111(代)
- 国見総合支所 ☎(0978)82-1111(代)
- 武蔵総合支所 ☎(0978)68-1111(代)
- 安岐総合支所 ☎(0978)67-1111(代)
- 国東市消防本部 ☎(0978)72-1101
- 国東市民病院 ☎(0978)67-1211(代)

お知らせ

軽自動車税の減免のお知らせ

身体（精神）に障がいがある方が所有する軽自動車などの税金は、一定の要件を満たす場合、申請により減免することができます。

申請期限 5月24日（木）

注意事項

○減免を受けることができる自動車は、障がい者1人につき1台です。

○昨年度、減免を受けた方も毎年度申請が必要です。障がいの等級によっては、減免の対象とならない場合もあります。詳しくはお問い合わせください。

問 税務課 市民税係
☎0978-72-1111

介護者手当をご存知ですか

在宅で、障がいのある方を介護されている方に「介護者手当」を支給します。（申請が必要です）

支給対象者

「身体障害者手帳」・「療育手帳」・「精神障害者福祉保健手帳」のいずれかをお持ちの障がい者（20歳以上

）65歳未満で、障害程度区分が5以上に認定されている方。※その他の要件ありを介護している方

支給額 月額1万円

問 福祉対策課 障がい福祉係
☎0978-72-5164

まちづくり公募補助金事業 公開プレゼンテーション

まちづくりグループの活動に興味のある方、これからまちづくり事業をやってみたいと思っている方、多くの皆さんのご参加をお待ちしています。

日時 4月22日（日）

場所 午後1時～4時
アストくにさき
マルチホール

問 政策企画課 地域支援係
☎0978-72-5161

古紙集積所の修繕等に掛かる費用を一部補助します

地区に設置された古紙集積所の一部修繕・建て替え・移動などに掛かる費用の一部を補助します。お住まいの地区の古紙集積所に不具合がありましたら、区長さんを通じて担当までお問い合わせください。

申請者

地区の代表者（区長・組長・自治会長）が申請します。

補助金額

修繕等に掛かった費用の1/2（1カ所5万円まで）

※会社など民間設置のものは補助の対象となりません。

問 環境衛生課 環境推進係
☎0978-72-9001

「毎年1回の狂犬病予防注射」と「飼犬の登録(犬の生涯1回)」は法律で定められている飼主の義務です

春期集合注射実施日

国見町

4月17日（火）【1日】

18日（水）【午前】

国東町

4月18日（水）【午後】

19日（木）【1日】

20日（金）【1日】

武蔵町

4月23日（月）【1日】

24日（火）【午前】

安岐町

4月24日（火）【午後】

25日（水）【1日】

26日（木）【1日】

・場所、時間等詳細についてはお問い合わせください。
・飼犬を譲渡した時、死亡

した時などは必ず連絡をお願いします。

料金 注射料（注射済票交付手数料含む）3,000円

新規登録手数料3,000円

問 環境衛生課 生活衛生係
☎0978-72-9001

春のスズメバチ対策

3月～5月頃にかけて女王バチが巣作りのために庭木などに飛来します。この時期に単体で活動している女王バチをワナで捕獲することで、家の周囲に巣を作らせないようにする効果が期待できます。

ワナの作り方

材料 1.5ℓ～2ℓのペットボトル、ぶら下げひも、誘引剤（ペットボトル1本あたり酒300ml、酢100ml、砂糖125g）

作り方

・ペットボトル上部に2cm四方の切れ込みを入れ、容器の内側へ折り込み、4カ所程度穴をあけ入口を作る
・誘引剤の材料を入れよく混ぜる
・紐をつけて庭木など周囲

の樹木につり下げます
※6月以降は、女王バチに代わって働きバチが飛んで

くるようになりまますので危険です。詳しくはお問い合わせください。

問 環境衛生課 生活衛生係
☎0978-72-9001

東日本大震災義援金の受付期間を延長しました

日本赤十字社では、義援金の受付期間を9月30日まで延長しました。義援金の受付は福祉事務所および各総合支所地域市民健康課窓口で行っています。

問 福祉事務所 家庭福祉係
☎0978-72-5164

パソコンやスマートフォンでOBSラジオとエフエム大分が聴けます「Radiko」で配信開始

大分放送とエフエム大分は、インターネットによるラジオ放送「Radiko.jp」で、4月2日(月)から試験配信を始めます。

これまでラジオの聴取が難しかった場所でも、インターネットに接続すれば雑音のないクリアな放送を聴くことができます。

募集

国東市臨時職員を募集します

平成24年度の臨時職員を登録制により募集します。登録いただいた方の中から条件に合う方を選択し、採用するものです。

職種 スポーツトレーナー指導員

勤務場所 武蔵保健福祉センタートレーニング室

勤務条件 午前8時30分～午後5時、午後1時～9時30分の交代勤務

登録方法 総務課人事係、総合支所地域総務課に備え付けの「登録申込書」に必要事項を記入して提出してください。

※スポーツに関係する資格を有している場合は、資格証の写しを添付してください。

受付期間 4月9日(月)～20日(金)

申・問 武蔵総合支所 地域市民健康課
☎0978-68-1112

トレーニングルームの1日無料体験

日時 6月3日(日)
午前9時～午後0時20分

場所 武蔵保健福祉センター
募集人員 20人程度

対象者 20歳以上の方でトレーニングルーム未体験の方(市内在住の方のみ)(グループでの参加は3人以内)

体験内容 1組当たりの体験時間は1時間です。専属トレーナーの指導で各種トレーニング機器が使用できます。(※時間帯の希望はお受けできません)

申込期限 5月15日(火)

(応募者多数の場合は抽選)

申・問 武蔵保健福祉センター
☎0978-68-1184

くにさきエコサポーターを募集します

市内在住で、環境問題に関心があり、市が計画する活動に参加していただける団体または個人の方を募集します。

(※平成22・23年度に応募された方は除きます)

活動内容 緑のカーテン作り、ダンボールコンポストの活用、環境イベントの参加等

募集人員 100人(先着)

問 環境衛生課 環境推進係
☎0978-72-9001

公民館語学講座の受講生募集

身近な外国語に親しみ、語学を通じてお互いの文化にふれあうきっかけづくりを提供します。会話に主眼をおいた初心者向けの講座です。

英会話教室 第2・第4木曜日 午後8時～9時

中国語会話教室 第2・第4日曜日 午後7時～8時

場所 アストくにさき 中会議室
期間 5月～2月

受講料 無料(教材費実費)

募集人員 各講座15人(先着)

募集期限 4月25日(水)

申・問 国東中央公民館 (アストくにさき内)
☎0978-72-2121

試験

平成24年度 第1回危険物取扱者試験

日時 6月24日(日) 午前10時～

場所 国東高校
※市外の試験会場についてはお問い合わせください。

試験種類 甲種、乙種(全類)、丙種
願書の配布 県内各地域消防本部、消防試験研究センターで配布します。

受付期間 (書面申請) 4月19日(木)～5月8日(火)
(電子申請) 4月16日(月)～5月5日(土)

申・問 (財)消防試験研究センター大分県支部
☎097-537-0427

相談

障がい者相談員からのお知らせ
お気軽にご相談ください

障がいのある方やそのご家族などからの相談に応じて、必要な情報の提供(補装具、税金、年金、手当等)や障がい福祉サービスの利用(ホームヘルプ、グループホーム、地域活動支援センター、就労支援等)などについての支援を行います。次の方々は市が委託している相談員です。

国東市身体障がい者相談員 清和源氏さん(国見町櫛来)
☎0978-82-0026

ケーブルテレビ番組表

デジタル11・アナログ1

時刻	月～木	金	土・日
6:00	ゴルフクリニック		
6:30	文字情報		
7:00	ちよるちよる体操、7:05番組案内		
7:30	7:10文字情報		
8:00	くにさき情報レストラン①(自主制作番組)		
8:30	8:50お知らせ横丁		
9:00	くにさき情報レストラン②(自主制作番組)		
9:30	9:50お知らせ横丁		
10:00	アーカイブ倶楽部(過去の番組を再放送)		
10:30			
11:00	OCTもぎたて情報局(生放送)	週刊ケーブル7(再)	
11:30			
12:00	くにさき情報レストラン①(自主制作番組)		
12:30	12:50お知らせ横丁		
13:00	くにさき情報レストラン②(自主制作番組)		
13:30	13:50お知らせ横丁		
14:00	大分県内のケーブルテレビ制作番組	週刊ケーブル7(再)	
14:30			
15:00	ちよるちよる体操、15:05番組案内		
15:30	15:10文字情報		
16:00	アーカイブ倶楽部(過去の番組を再放送)		
16:30			
17:00	OITA元気ッズ		
17:30	OCTもぎたてプラス～OITAタウン情報		
18:00	OCT日替わり番組		
18:30	番組案内、18:35文字情報		
19:00	文字情報	週刊ケーブル7(生放送)	文字情報
19:30			
20:00	くにさき情報レストラン①(自主制作番組)		
20:30	20:50お知らせ横丁		
21:00	くにさき情報レストラン②(自主制作番組)		
21:30	21:50お知らせ横丁		
22:00	番組案内、22:05文字情報		
22:30			
23:00	OCTもぎたて情報局(再)	週刊ケーブル7(再)	
23:30			
0:00	くにさき情報レストラン①(自主制作番組)		
0:30	0:50お知らせ横丁		
1:00	くにさき情報レストラン②(自主制作番組)		
1:30	1:50お知らせ横丁		
2:00	文字情報		
6:00			



国東ケーブル回覧板(国東市データ放送)

デジタルチャンネル(11ch)でデジタルテレビ、チューナーのリモコン「dボタン」を押すと暮らしに役立つ便利な情報が、24時間、365日見る事が出来ます。ぜひ、ご活用ください。

【掲載情報】

- 市からのお知らせ ●祭りイベント情報 ●暮らしの便利帳(災害避難場所・ゴミ収集日等)
 - 日曜休日当番医 ●コミュニティバス・タクシー時刻表 ●お悔やみ・お誕生情報 ●市民投稿掲示板
 - くにさき農業情報 ●ケーブルテレビからのお知らせ
- など、暮らしに役立つ情報満載です!!

国東市ケーブルテレビセンター ☎0978-73-0200

山本勤さん(国東町浜) ☎0978-77-0132
 村田良一さん(国東町中田) ☎0978-76-0304
 松本初男さん(武蔵町古市) ☎0978-68-0976
 小田原賢司さん(安岐町西本) ☎0978-68-1331
 伊藤禎訓さん(安岐町瀬戸田) ☎0978-67-2077
 0978-67-1056

国東市知的障がい者相談員
 松吉鈴美さん(国東町富来浦) ☎0978-74-0951
 植田洋子さん(安岐町朝来) ☎0978-66-0006
 問 福祉事務所 障がい福祉係 ☎0978-72-5164
 ☎0978-72-5171

求人情報

市内で働きませんか?
 従業員を募集中です

◆(有)武蔵建設(事務員) ◆ヤマエレンタリース(株)オリックスレンタカー大分空港店(レンタカー業務員) ◆辯天樹器(株)(製造事務・成形工・配送および成形) ◆安岐の郷(介護職補助員・看護師) ◆(株)ミナミダ(機械オペレーター・切削加工作業) ◆秀溪園(支援員) ◆黒津崎環境(清掃作業員) ◆(有)安岐モーターズ(自動車整備士) ◆あおぞら病院(総務職員・看護師・作業療法士・管理栄養士) ◆(株)

パシフィックブルーゴルフアンドリゾート(レストラン配膳) ◆日本エイム(株)大分オフィス(製造オペレーター) ◆(請) ◆アイリスソール(株)大分工場(製造スタッフ) ◆堀田医院(医療事務) ◆(有)イチカワ物産(配送ドライバー兼ガードレングスタッフ) ◆(株)後藤組(土木施工管理技術者・道路舗装監督) ◆(株)京製メック(設計技術者) ◆向陽グリーンフーズ(農場作業員) ◆くにさき総合会館嘉宴(調理師・フロント) ◆ムサシタクシー(株)(配車係・タクシー運転手) ◆クリエーションボックス(株)(営業および経営企画) ◆麻田建設

(有)土木一般作業員・土木施工管理技術者 ◆くにさきの郷(介護職) ◆朝日警備保障(株)国東営業所(交通イベント警備員) ◆(有)利行建設(現場管理) ◆九豊ユニサルタント(株)(測量技師) ◆(有)国東バス(フロント営業・接客) ◆富来K.クリニック(理学療法士・作業療法士) ◆堤(株)(一般事務員) ◆みなとタクシー(株)(タクシー乗務員) ◆(有)友愛倶楽部(マッサージ) ◆上原牧場(牛の飼養管理等) ◆福岡総合警備保障(株)大分営業所(警備員) ◆くにみ農産加工(有)(食品製造) ◆(株)大分エアポートバス(貸切バス運転手) ◆来浦ぐらん

ま(事務員・食品加工作業員・移動販売員) ◆国東半島松本農園(作業員) ◆徳丸総合建設(土木技士) 以上の求人は3月21日現在の国東市関係の一部です。他にも多くの求人があります。詳しくは左記までお問い合わせください。直接相談室までお越しください。

別府公共職業安定所
 国東地域職業相談室
 ☎0978-72-0952

4・5月の休日在宅当番医

月日	病院名	所在地	電話番号
4月8日	松木医院	国東町岩屋	72-0345
	メープル尽クリニック	安岐町下原	67-2800
4月15日	ふくだクリニック	国東町田深	72-0168
	たてわき眼科	武蔵町糸原	69-0111
4月22日	富来K.クリニック	国東町富来浦	73-3010
	むさし整形外科医院	武蔵町古市	69-0171
4月29日	国東中央クリニック	国東町北江	73-2200
	松原医院	武蔵町古市	68-0010
4月30日	はるかぜ醫院	国見町大熊毛	89-9414
	朝倉内科医院	安岐町中園	67-2012
5月3日	末綱クリニック	国東町田深	72-0433
	牛嶋内科胃腸科クリニック	武蔵町古市	69-0889
5月4日	福永胃腸科外科医院	国東町鶴川	72-3001
	メープル尽クリニック	安岐町下原	67-2800
5月5日	堀田医院	国見町伊美	82-0490
	あおぞら病院	国東町小原	72-0455
5月6日	国見病院	国見町伊美	82-1251
	あさひクリニック	国東町綱井	72-0365

4・5月の休日歯科当番医

月日	病院名	所在地	電話番号
4月8日	川野歯科医院	武蔵町古市	68-1574
4月15日	さいとう歯科医院	安岐町塩屋	67-2980
4月22日	岸本歯科診療所	国東町鶴川	72-0206
4月29日	岐部歯科医院	国見町伊美	82-0078
4月30日	福永歯科医院	国東町鶴川	72-2838
5月3日	なかよし歯科医院	武蔵町古市	68-0118
5月4日	矢野歯科医院	安岐町瀬戸田	67-0499
5月5日	岸本歯科診療所	国東町鶴川	72-0206
5月6日	ふじがき歯科医院	国見町伊美	82-1011

4月から歯科当番医の診療時間が変更になりました。
受診の際には、間違いのないようにお気をつけください。

現在（3月まで）午前9時～午後6時
変更後（4月から）午前9時～正午

※休日当番医は変更になることがありますので、
電話でご確認のうえ受診してください。

国東市民病院（安岐町下原 ☎67-1211）・
あおぞら病院（国東町小原 ☎72-0455）は
救急指定病院です。

お悔やみ申し上げます。(敬称略)

2月	日	町	氏名	年齢
	20日	安岐町山口	阿部 輝美	(61)
	21日	武蔵町吉広	加藤 武利	(74)
	22日	国東町深江	姫島 憲二	(86)
	23日	国東町富来浦	山下 徳松	(79)
	24日	安岐町下原	森 爲男	(92)
	25日	国見町伊美	峯 英明	(82)
	26日	国見町西方寺	高森 チヨコ	(96)
	27日	国東町鶴川	原田 恵美子	(62)
		安岐町中園	瀧口 正彦	(81)
	28日	国東町原	溝部 幸生	(79)
	29日	国東町富来	田吹 安子	(89)
		安岐町大添	日野 俊之	(82)
		安岐町下原	河野 キシ子	(101)
3月	1日	国東町浜	頼本 正	(81)
	2日	国見町中	後藤 キヨ	(86)
		武蔵町吉広	長吉 晴子	(98)
	3日	国見町中	桐畑 一行	(78)
	5日	国東町横手	岩本 峰雄	(82)
	8日	国東町富来浦	黒木 タネ	(89)
	9日	国東町来浦	安部 勢津子	(94)
	11日	国東町浜	宮永 博文	(91)

3月	日	町	氏名	年齢
		国東町田深	入江 文憲	(62)
12日	国見町大熊毛	橋本 三熊	(80)	
	国東町横手	佐藤 光子	(91)	
	安岐町富清	河野 年雪	(83)	
	13日	国見町竹田津	三重野 スマ子	(91)
	国東町岩屋	長木 慶一	(83)	
	安岐町山浦	河野 吉良	(78)	
14日	国東町浜	熊田 省一郎	(55)	
	国東町北江	藤定 一好	(63)	
15日	安岐町塩屋	木村 テル子	(85)	
16日	国東町田深	安森 鈴子	(87)	
	国東町川原	板林 泉	(85)	
	武蔵町古市	田中 光顕	(92)	
17日	国東町大恩寺	岡野 忠光	(87)	
18日	国見町伊美	久保田 リキ	(87)	
	国東町浜	北崎 邦子	(73)	
	安岐町吉松	後藤 タマエ	(93)	
	安岐町下山口	安倍 美保子	(87)	
19日	国見町西方寺	市原 義隆	(88)	
	国見町櫛来	國廣 朝子	(81)	
	国東町赤松	西田 ミチ子	(91)	

2月21日～3月20日までの届出分

お誕生おめでとう! (敬称略)

2月

- 6日 安岐町西本 吉田 **みのり** (龍一・めぐみ)
- 7日 武蔵町向陽台 松永 **響** (芳史・さおり)
- 16日 武蔵町古市 長岡 **央弥** (浩治・梓)
- 安岐町下原 藤原 **舜** (明博・京子)
- 19日 安岐町中園 櫻井 **正宗** (正次・あゆみ)
- 20日 武蔵町糸原 水元 **陽菜乃** (雅彦・かおる)
- 22日 国見町竹田津 竹田津 **空奏** (雅俊・久美子)
- 23日 国東町見地 堀池 **凜平** (昭文・麻未)
- 25日 安岐町西本 野原 **旬** (誠・さなえ)

3月

- 27日 国東町鶴川 平川 **美花** (翔太・里沙)
- 6日 安岐町掛樋 後藤 **誠** (精史・詩乃)
- 7日 武蔵町古市 松本 **絢斗** (健・育恵)
- 安岐町山浦 安部 **菜々香** (文彦・明代)
- 8日 武蔵町古市 厚田 **歩尊** (剛・由香)
- 10日 国東町鶴川 寺下 **紗羅** (和敏・加奈恵)

()内は保護者の名前/2月21日~3月20日までの届出分

※「お誕生日おめでとう!」「お悔やみ申し上げます」のコーナーについては、掲載希望の申し出のあった方を掲載しています。



国東市営(公営)住宅の入居者を募集します

■入居者資格

- (1) 現に同居し、又は同居しようとする親族があること (高齢者・障がい者等は1人でも入居可)
- (2) 現に住宅に困窮していることが明らかであること
- (3) 県民税または市町村民税、公営住宅使用料等を滞納していないこと
- (4) 条例で定める基準の収入であること
- (5) 入居者及び同居者が暴力団員ではないこと

■申込手続

入居を希望される方は、印鑑持参の上、**住民票、所得額証明書及び納税証明書**などの必要書類を揃えて、**4月18日(水)まで**に国東市役所土木建築課又は各総合支所地域産業建設課へお越しのうえ、お申し込みください。

■入居可能日 5月1日(火)県営住宅は6月1日(金)
※随時募集は除きます

■その他

入居資格のある申込者が複数あり、住宅困窮度が定めがたい場合は、抽選とします。

抽選会及び説明会は、4月19日(木)午後1時30分から国東市役所第2庁舎会議室で行います。

入居者資格等詳細については、下記までお問い合わせください。

■問い合わせ

- 土木建築課住宅係 ☎0978-72-1111 内線198
- 国見総合支所地域産業建設課 ☎0978-82-1114 内線213
- 武蔵総合支所地域産業建設課 ☎0978-68-1972 内線42
- 安岐総合支所地域産業建設課 ☎0978-67-1119 内線243

住宅名	戸数	部屋番号	間取り	家賃(円)
国見町	岡団地	1	C-1号	2LDK 21,300~31,800
	八坂団地	3	1B-1-1号	3K 11,900~17,700
			1B-5-3号	4K 14,900~22,100
			2B-1-4号	
	本城団地	2	A-4号	2DK 14,700~21,800
C-1号			14,800~22,000	
花開団地	1	D棟	3LDK 45,000	
国東町	重藤団地	1	3-1号	4K 17,400~25,900
武蔵町	月山団地	1	E-3号	3LDK 17,000~25,300
	つじヶ丘団地	1	C-3号	2DK 8,300~12,100
	武蔵グリーンヒル	3	31-1号	2LDK 19,000~28,300
			54-1号	
			4-2号(单身者用)	1LDK 38,000
向陽台団地	1	C棟	4LDK 62,000	
安岐町	かえで住宅	2	213号	3LDK 54,000
			223号	
安岐町	県営小川	1	2B-2-10号	4K 16,800~25,000

随時募集(申込時に入居可能日をお知らせします)

住宅名	間取り	家賃(円)	備考
サンコーポラス富来	3DK	1,2,3階 35,000 4,5階 30,000	所得制限なし
県営国見	3DK	21,700~32,300	所得制限あり
県営吉木	4K	15,800~23,500	所得制限あり
県営月山	2DK	19,100~28,900	所得制限あり

新ガッツだ おまかせくん!

小学校編

作 ロナウジーニョ太郎

No.73



この標示の高さは、道路の高さです。数字の下には、ひなん場所が書いています。

弥生のムラ企画展 国東の文化遺産展

国東の中世建造物

国東は石造物等の建造物の宝庫です。独特の造形美を持つ国東塔をはじめ、板碑(国東型板碑)や宝篋印塔、石殿・石幢など、その種類は多様です。市内には有形文化財として指定されている石造物だけでも200件近く存在します。中世には仏教が民衆に広まり、人びとは現世利益や極楽往生を願い、多くの建造物を建立しました。今回の企画展では、写真パネル等を中心に、市内の国東塔などの石造および木造建造物を紹介しながら、中世の国東に生きた人びとの、建築に込めた思いにせまります。



岩戸寺国東塔

同時開催 日中文化交流展

平成13年にオープンした弥生のムラ国東市歴史体験学習館は、中国浙江省の浙江省博物館と交流を続けています。今年2月に浙江省博物館を表敬訪問した際に、所蔵品である中国10大名画の一つ「富春山居図巻一剩山図」の複製品の寄贈を受けました。今回、企画展「国東の中世建造物」の開催とあわせて公開します。



- 期 間** 4月22日(日)～7月16日(月・祝)
月曜休館(4月30日・7月16日は開館、翌日休館)
- 場 所** 国東市歴史体験学習館(国東市国東町安国寺1639-2)
- 開館時間** 午前9時～午後5時(入館は4時30分まで)
- 入館料** 大人200円・子ども100円
- 問い合わせ** 国東市歴史体験学習館
☎ 0978-72-2677
FAX 0978-72-2505

「太陽光でエコな施設」 弥生のムラ



屋上に設置されたパネル
(1枚のサイズは横1580mm×縦812mm)



説明を受ける児童

弥生のムラ・国東市歴史体験学習館では、平成23年度に県の補助金を活用して太陽光発電を導入しました。

屋上に設置された48枚の太陽光パネルの発電量は、1時間当たり最大10キロワットで、一般的な家庭2件分の電気をまかなえるほどです。玄関ホールにはモニターが設置され、リアルタイムで発電量が確認できる仕組みになっています。また、太陽光発電の導入と同時に、電気使用量削減のため施設の照明をLEDに切り替える工事も行いました。

3月6日(火)、安岐小学校、安岐中央小学校、武蔵西小学校の4年生児童96人が同館を訪れ、太陽光発電の仕組みについて学習しました。

ひとのうごき(2月29日現在)

人口	31,838人	(-44)
男	15,189人	(-20)
女	16,649人	(-24)
世帯数	13,365世帯	(-4)

()内は前月比