

KUNISAKI
くにさき

7

No.88
2013(平成25年)
July.



夏がキタ-----!!!



- 2 国東市新庁舎建設基本計画
- 4 アクションプラン2013策定
- 14 まちの話題
- 21 暮らしの情報コーナー

武蔵東小学校4年生のプールタイム
子どもたちの笑顔は
水しぶきのようにはじけています！

国東市新庁舎建設基本計画を策定しました

新庁舎建設基本計画は、基本構想で示された基本方針や必要な機能を具現化していくために、必要な庁舎の規模及び建設位置を示すとともに、実際の設計に反映させるために必要な要件を具体的に示すものです。

今回、新庁舎建設検討専門家委員会・市民委員会の検討及び議会への報告を経て、本計画がまとまったことから、これを公表し、市民の皆さまのご意見を伺います。

市民の皆さまからお寄せいただいたご意見については、必要に応じて次の基本設計の段階で反映させ、さらに、基本設計についても公表・意見募集を行うこととし、市議会及び市民の皆さまのご意見を、次の実施設計の段階でも十分反映させる仕組みとしています。

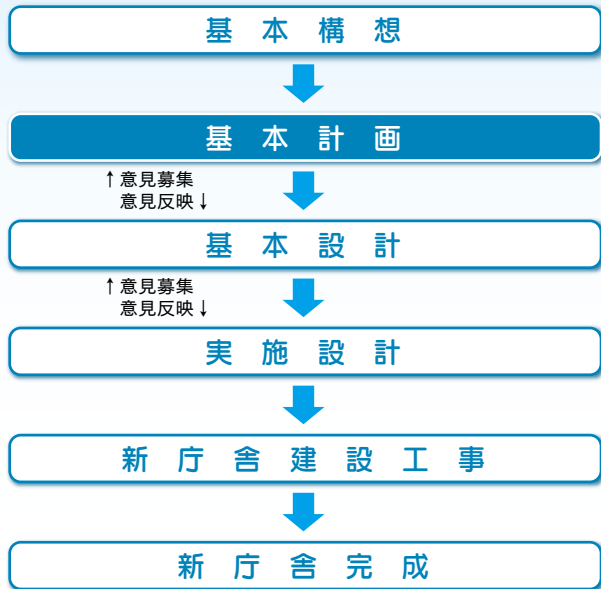

1 庁舎整備の方針と具体的機能

| 基本構想における基本理念と基本方針 | 基本計画における庁舎整備の方針と具体的機能 | | | | | | | | |
|---|--|-------------------|------------------------------------|--------------------|---------------------------------|---------------|---------------------------------------|-------------|--|
| <p>市民にとって親しみやすく安全な庁舎</p> <ul style="list-style-type: none"> ●市民が利用しやすい親しみのある庁舎 ●災害対策拠点として機能する庁舎 ●環境にやさしい庁舎 | <p>誰もが安心して利用できるユニバーサルデザインを取り入れ、わかりやすく利用しやすい庁舎をめざします</p> <table border="1"> <tr> <td>(1) ユニバーサルデザインの導入</td> <td>・わかりやすい案内表示・多目的トイレの導入 ・キッズスペース等</td> </tr> <tr> <td>(2) 窓口機能と市民交流機能の充実</td> <td>・総合窓口等の検討・市民の交流や憩いの場 ・協働の拠点等</td> </tr> </table> <p>災害発生時に地域の防災組織や関係機関と連携して、速やかに対応・対策がとれる庁舎をめざします</p> <table border="1"> <tr> <td>(3) 防災拠点機能の充実</td> <td>・防災安全性の強化 ・防災拠点機能の整備 ・災害対策機能の整備</td> </tr> </table> <p>自然エネルギーの有効活用を図り、地球環境に配慮した「グリーン庁舎」をめざします</p> <table border="1"> <tr> <td>(4) 環境負荷の低減</td> <td>・施設の長寿命化 ・自然エネルギーの利用等 ・省エネ設備の導入等</td> </tr> </table> | (1) ユニバーサルデザインの導入 | ・わかりやすい案内表示・多目的トイレの導入 ・キッズスペース等 | (2) 窓口機能と市民交流機能の充実 | ・総合窓口等の検討・市民の交流や憩いの場 ・協働の拠点等 | (3) 防災拠点機能の充実 | ・防災安全性の強化 ・防災拠点機能の整備 ・災害対策機能の整備 | (4) 環境負荷の低減 | ・施設の長寿命化 ・自然エネルギーの利用等 ・省エネ設備の導入等 |
| (1) ユニバーサルデザインの導入 | ・わかりやすい案内表示・多目的トイレの導入 ・キッズスペース等 | | | | | | | | |
| (2) 窓口機能と市民交流機能の充実 | ・総合窓口等の検討・市民の交流や憩いの場 ・協働の拠点等 | | | | | | | | |
| (3) 防災拠点機能の充実 | ・防災安全性の強化 ・防災拠点機能の整備 ・災害対策機能の整備 | | | | | | | | |
| (4) 環境負荷の低減 | ・施設の長寿命化 ・自然エネルギーの利用等 ・省エネ設備の導入等 | | | | | | | | |

整備方針には、上記のほか (5) 行政機能 (6) 議会機能が加わります。

概要版

2 新庁舎の規模の算定

庁舎規模算定の前提条件

(計画人口)

・30,000人

(第1次国東市総合計画 平成29年の推計人口)

(職員数)

・268人

(特別職2人、正規職員210人、臨時職員56人)

(議員数)

・22人 (基本計画策定時の議員定数)

※なお、平成25年6月定例議会において次の一般選挙から議員定数の削減が決定されましたので、基本・実施設計段階では、基本計画の関連事項を改め

(議員数)

・20人 (次回の一般選挙以降の議員定数) で算定します。

■庁舎規模の算定

(基本構想時の庁舎適正規模)

・約9,000㎡

くになき総合文化センター周辺で庁舎建設が決定したことにより、教育総務課、学校教育課、人権・同和対策課、保健センター分の規模縮小。

■(基本計画策定時の庁舎適正規模)

・約7,400㎡

■(議員定数削減後の庁舎適正規模)

・約7,300㎡

■駐車場規模の算定

(駐車場の確保)

・くになき総合文化センター前面駐車場の再整備を行い、障がい者用として4台以上、二輪車約

50台及び現状の130台以上の駐車場を確保し、さらに、現在の構内道路や旧歴史民俗資料館、敷地内西側スペースを有効的に活用し、最大数の駐車場確保に努めます。

③ 事業計画

発注方法

(基本的な考え方)

- ・発注方法については、設計及び施工の各段階において、透明性を確保し高い品質を求めることが可能な方法を採用します。

(設計段階)

- ・設計者の柔軟かつ高度な発想力・設計能力、豊富な経験を求めることができ、また、設計段階において発注者や市民の意見を盛り込むことが容易であるプロポーザル方式を採用します。

(施工段階)

- ・施工者の選定方法として考えられる方式は、競争入札方式及び総合評価落札方式などがあります。今後、新庁舎建設に伴い期待される地元経済への波及効果を担保させる方法について検討します。

■ 事業費及び財源

(事業費の考え方)

- ・庁舎建設にあたっては、後年度に過度な財政負担を残さないことを前提としていることから、今後の基本設計・実施設計等の各段階で、内容を十分に精査し事業費を抑制する努力をします。

(本体建築費)

- ・※議員定数削減後の適正規模面積で積算
・適正規模面積約7、300㎡×平均単価35万円
・約26億円

(総事業費)

- ・上記本体建築費に地質調査費、基本・実施設計費、附帯施設及び外構等工事費、工事監理費、備品購入費及び現庁舎等の取り壊し費用などを

合計したものとなり、資材価格の高騰など今後の社会経済情勢による変動も考えられます。

(財源)

- ・有効的に合併特例債を活用し、市税等の一般財源の充当を抑制します。

■ 今後の整備スケジュール

| | 平成23年度 | 平成24年度 | 平成25年度 | 平成26年度 | 平成27年度 |
|---------|--------|--------|--------|--------|--------|
| 基本構想 | | ← | | | |
| 基本計画 | | ← | → | | |
| 基本・実施設計 | | | ← | → | |
| 地質調査 | | | ← | → | |
| 建築確認 | | | | ← | → |
| 建設工事 | | | | | ← |

4 新庁舎建設基本計画に ついでに意見募集と閲覧

■ 市民の皆さまのご意見を募集します

(募集期間)

- ・平成25年7月1日(月)～7月31日(水)

(意見等を提出できる方)

- ・市内に在住または在勤している人

(意見の提出方法)

- ・意見等提出用紙により、直接、郵送、ファクス、電子メールでご提出ください。

■ 直接

庁舎建設室(本庁舎3階)・各総合支所地域総務課
受付時間は午前8時30分～午後5時まで
(土・日曜日、祝日を除く)

■ 郵送

〒873-0502

国東市国東町田深280番地2

国東市役所庁舎建設室行き

■ ファクス 0978-72-11822

■ 電子メール chosya@city.kunisaki.lg.jp

(注意事項)

- ・電話や口頭での意見は、受け付けできません。
- ・意見等を提出する場合は、住所、氏名、電話番号を明記のうえ提出してください。
- ・意見等提出用紙は、閲覧場所への備え付けや、国東市ホームページからダウンロードできます。
- ・**(意見等の取り扱い)**
提出いただいたご意見等の概要とそれに対する考え方などについて、市ホームページなどに一定期間公表します。
- ・ご意見等の内容以外(住所、氏名、電話番号など)は公表しません。
- ・提出していただいたご意見等に対して、個別に回答はしませんのでご了承ください。

■ 自由に閲覧できます

(基本計画の閲覧)

- ・基本計画全文は、市ホームページに掲載するほか、募集期間中は以下の場所で自由に閲覧できますので、ぜひご覧ください。

くにさき総合文化センター 1階生涯学習課

各総合支所 1階 地域総務課

(原則、午前8時30分から午後5時まで)

土・日曜日、祝日を除く

※開館、開庁していればこの限りではありません

■ 問い合わせ

庁舎建設室 ☎0978-72-1111 (内線241)

「アクションプラン2013」を策定

国東市では、平成 24 年 3 月に「新行財政改革プラン」を策定し、単年度の取り組み項目を示した「アクションプラン」に基づき、行財政改革を進めています。

今年度は、「アクションプラン 2013」で設定した「①行政経営会議の定例化②職員の意識改革と人材育成の推進③公共施設の見直し④総人件費の見直し、適正化⑤諸施策の推進と進行管理⑥財政推計の見直し」の 6 項目に取り組みます。

ここでは、「諸施策の推進と進行管理」において、各課が到達目標を設定して、今年度重点的に取り組む施策を抜粋して紹介します。

| 課名 | 取組項目 | 取組内容 |
|-------|-------------------------------|--|
| 総務課 | 緊急時における情報伝達手段の確保 | 防災行政無線の統合整備にあわせて国からの緊急情報を瞬時に放送できるよう全国瞬時警報システム（Jアラート）と市防災行政無線を平成 27 年度までに接続する計画であり、平成 25 年度においては基本設計・実施設計を行う。 |
| | 防災体制の確立 | 大分県地域防災計画と整合性が保てるよう国東市地域防災計画の見直しを行う。 |
| 秘書広報課 | 市政懇談会の開催 | 市民の意見を市政に反映させるため、市内 16 会場（国見 3、国東 6、武蔵 2、安岐 5）で開催する。 |
| | ふれあい市長室の開催 | 希望する各種団体の申込みにより、市長が市内の団体等を訪問する。（開催予定：10 回） |
| 広報室 | 広報活動の充実 | ホームページを全面的にリニューアルし、利用しやすい環境を整える。 |
| 政策企画課 | 男女共同参画に向けた意識改革 | 男女共同参画の視点に立った意識改革と社会制度・慣行の見直しを行い、学習会や講演会を開催する。（目標参加者人数：500 名） |
| | 市民団体との連携、協働 | 住みやすいまちづくりを目指し、自主的・積極的に活動に取り組んでいる市民グループを支援する。（まちづくり公募補助金プレゼンテーション審査会、事業報告会の開催） |
| 庁舎建設室 | 新庁舎の建設推進 | 庁舎建設基本計画を策定する。 設計者選定審査委員会により庁舎建設設計業者を選定する。 |
| 財政課 | 公債費負担適正化 | 新規事業の先送りや継続事業の年度間調整などにより 実質公債費比率¹ を 18%未満にする。 |
| | ファシリティマネジメント ² の推進 | 他の自治体が行った公共施設白書等の調査・研究を行い、基本方針を策定する。 |

1 **実質公債費比率とは**、実質的な公債費（地方債の元利償還金）が財政に及ぼす負担を表す指標です。
 2 **ファシリティマネジメントとは**、施設、土地といった財産を経営資産として捉え、経営的な視点から管理運営を行うことにより、総合的・長期的観点からコストと便益の最適化を図りながら、財産を適正に管理・活用していく経営管理手法です。

| 課名 | 取組項目 | 取組内容 |
|------------------|---------------------|---|
| 債権回収 対策室 | 未収債権（税、保育料等を除く。）の回収 | 支払督促等の法的措置を実施する。 （支払督促 20 件、通常訴訟 5 件実施予定） |
| 契約 検査課 | 契約検査の公正 | 各種「契約決裁マニュアル」を周知して事務の適正でスムーズな執行を図る。 |
| 税務課 | 財政基盤の確保 | 事業所訪問、年末調整説明会等により個人住民税の特別徴収を推進する。（従業員 3 人以上の法人等） 現状（H 24 年度）の 68.8%（6,680 人／9,703 人）から 70% 以上を目指す。 |
| 市民健康課 | 母子保健の充実 | 就学を控えた 5 歳児を対象に、成長・発達を支援し、スムーズな就学を迎えられるための相談会を新規に実施する。 |
| | 後期高齢者医療制度の円滑な運営 | 大分県後期高齢者医療広域連合と連携し、後発医薬品の普及推進、健康訪問事業を実施する。 |
| 介護 保険課 | 介護度の重度化の抑制 | 介護予防事業「さかしなろう会 ^え 」を実施する。 地域ケア会議を週 1 回開催し、自立支援の取組みを進める。 |
| 包括 支援 センター | 認知症者に対するサービスの充実 | 認知症サポーター ³ 養成研修を開催し、サポーターの人数を前年度以上の 200 名に増やす。（H 24 年度実績：162 名） |
| 人権 同和 対策課 | 人権学習会、人権問題講演会の開催 | 全行政区で学習会を開催する。 仏の里のつどい・人権フェスティバルを開催する。 |
| 環境衛生課 | 環境保全活動の促進 | マイバック持参運動、キャンドルナイトの呼びかけを行い、CO2 排出削減に取り組む。 |
| | 不法投棄の防止 | パトロールの実施、不法投棄現場への看板の設置、市報等での啓発により不法投棄ゼロを目指す。 |
| 福祉事務所 | 子育て支援の推進 | 保護者・子育て支援に関する事業従事者・学識経験者等で構成する「子ども・子育て会議」を設置する。 |
| | 低所得者福祉の推進 | 世帯の状況に応じて訪問調査活動を行い、自立助長に向けた指導援助を行う。 |
| 農政課 | 担い手の育成・確保 | それぞれの集落が抱える人と農地の問題を解決するため「未来の設計図」となる「人・農地プラン」を作成し、地区の担い手の育成を図る。 |
| | 環境保全型農業の促進 | 環境保全効果の高い営農活動に取り組む農業者に対して支援を行う。 |
| 林業水産課 | 国東産乾しいたけ（低温菌）のブランド化 | 低温菌種駒の植菌駒数に対し助成を行う。 |
| | 漁場の整備 | 国見沖 16,650㎡、国東沖 8,300㎡の藻場を造成する。 |

3 認知症サポーターとは、認知症について正しく理解し、認知症の人に対する接し方を学び、生活のさまざまな場面で、認知症の人およびその家族をサポートする人です。

| 課名 | 取組項目 | 取組内容 |
|-------|------------------------|--|
| 商工観光課 | 雇用機会の確保 | 緊急雇用創出事業を活用した雇用の創出と就業先の確保をする。 |
| | 観光の里づくりアクションプランの実施 | ロングトレイルコースの検証と整備を行い、一部コースのオープンと記念イベントを開催する。 |
| 産業創出課 | 空港を有する立地条件を生かした企業誘致の推進 | 大分県、東京・大阪・福岡事務所等と連携し、進出企業を30社から33社へ増やす。 (H24年度実績：27社から30社) |
| | 新産業創出への支援 | 地域雇用創造促進事業を推進し、効果的な雇用創出を図る。 七島イ振興会・大分高専と連携し、七島イ産業の振興に取り組む。 産品販路開拓支援事業により地場企業を支援する。 |
| 建設課 | 市道の整備 | 幅員4m以上の道路改良及び狭隘道路の改善を行う。 橋梁長寿命化計画に基づき、補修工事を実施する。 |
| | 公営住宅の計画的な整備充実 | 公営住宅等長寿命化計画に基づき、改修(2団地80戸)、取り壊し(6棟20戸)を行う。 |
| 上下水道課 | 水道施設の整備 | 3簡易水道の集中監視システムを導入する。(富来、来浦出水、重藤団地) |
| | 合併処理浄化槽の設置促進 | 合併処理浄化槽設置整備事業を活用し、設置促進を図る。 |
| 教育総務課 | 教育環境の整備 | 校舎・グラウンド等の整備を行う。 (伊美小学校体育館、富来小学校グラウンド) |
| 学校教育課 | 確かな学力の育成 | 少人数指導(習熟に応じた指導)やTT指導 ⁴ 等を充実させて学力の定着を図るとともに、読書(朝の読書・家の読書)を奨励して思考力・判断力・表現力を培う。 |
| | 健やかな体の育成 | 体育の時間における基礎体力づくりトレーニングや休み時間等を活用した体力づくりの取組、小学校の家庭における縄跳びタイム(家縄)の取組を行い、体力を全国平均レベルに近づける。 |
| 生涯学習課 | スポーツ活動の普及促進 | スポーツ推進審議会を開催し、アンケート調査等による国東市民のスポーツに関する意識や実態を把握し、国東市スポーツ推進計画を策定する。 |
| | 協育ネットワークの推進 | 社会力を育む青少年の体験活動支援、学校・地域が行う学力向上対策をとおして、次代を担う児童生徒の健全育成と学力向上と地域力向上を支援する。 |
| 文化課 | キリシタン・南蛮文化交流協定の推進 | ペトロカスイ岐部の偉業やキリシタン文化遺産についての講演会やフォーラムを開催する。 |
| 図書館 | 学校向け「移動図書館」の充実 | 図書館から離れている小学校を訪問していた月1回の「移動図書館」(一学期3回、二学期3回、三学期2回の年間8回)を、市内全小学校で実施する。 |
| 会計課 | 公金の保護と効率的な資金運用 | 基金等運用改善により、前年度の収益4倍2億円を目指す。 (H23年度20,000千円、H24年度52,000千円) |
| | 職員の会計事務処理能力の向上 | 「財務事務の手引」を作成し、財務事務研修会を開催する。 |

4 TT(チームティーチング)運動とは、複数の教師が協力して授業を行う指導方法です。

問い合わせ 政策企画課 行革推進係 ☎ 0978-72-5161

参議院議員通常選挙のお知らせ

その一票 未来を描く 架け橋に

任期満了に伴う参議院議員通常選挙が7月21日(日)に行われます。

今回の選挙は、参議院における私たちの代表者を選ぶ大切な機会です。私たち一人一人の声を国政に反映させるため、必ず投票しましょう。

投票日: **7月21日** 日

時間: **午前7時から午後7時**

投票資格

- 年齢要件 平成5年7月22日までに生まれた人
 - 住所要件 平成25年4月3日までに転入届を提出し、引き続き国東市に住所がある人
- ※詳細については下記までお問い合わせください。

投票について

- 選挙の種類 参議院議員通常選挙は大分県選出議員選挙と比例代表選出議員選挙の2種類あります。
- 投票の方法 大分県選出議員選挙……候補者氏名を書いて投票します。
比例代表選出議員選挙…候補者氏名または政党名のいずれかを書いて投票します。

投票所入場整理券について 参議院議員通常選挙の投票所入場整理券は、7月4日に発送しています。

期日前投票制度について

国東期日前投票所(アストくにさき)以外は開設期間が投票日前7日間となっていますのでお間違えないようお願いいたします。期日前投票は市内どこの投票所でも投票することができます。

◇期日前投票所等一覧

| 期日前投票所名 | 開設期間 | 開設場所 |
|----------|-----------------------------------|-------------------|
| 国東期日前投票所 | 7月5日(金)～7月20日(土) 午前8時30分～午後8時 | アストくにさきマルチホール |
| 国見期日前投票所 | 7月14日(日)～7月20日(土) 午前8時30分～午後8時 | 国見生涯学習センター(みんなかん) |
| 武蔵期日前投票所 | | 武蔵総合支所 別棟 1階会議室 |
| 安岐期日前投票所 | | 安岐総合支所 安岐保健センター |

◆当日投票所一覧 7月21日(日)

| 投票所名 | 投票所の名称 | 投票所名 | 投票所の名称 |
|---------|-------------------|---------|------------|
| 竹田津投票所 | 竹田津地区農村環境改善センター | 旭日投票所 | 旭日地区公民館 |
| 伊美投票所 | 国見生涯学習センター(みんなかん) | 武蔵第1投票所 | 武蔵保健福祉センター |
| 熊毛投票所 | 熊毛地区農村環境改善センター | 武蔵第2投票所 | 糸原公民館 |
| 来浦投票所 | 来浦体育館(旧来浦中学校体育館) | 武蔵第3投票所 | すこやか館 |
| 富来投票所 | 富来地区公民館 | 西武蔵投票所 | 西武蔵地区公民館 |
| 上国崎投票所 | 上国崎地区公民館 | 朝来投票所 | あさぎりの郷 |
| 豊崎投票所 | 旧豊崎小学校体育館 | 西安岐投票所 | 安岐保健センター |
| 国東第1投票所 | 国東中学校体育館 | 安岐投票所 | 安岐小学校体育館 |
| 国東第2投票所 | アストくにさきマルチホール | 南安岐投票所 | 南安岐地区公民館 |

※当日投票は入場整理券記載の投票所で行ってください。

インターネット選挙運動について

◆インターネット等の普及に鑑み、選挙運動期間における候補者・政党等に関する情報の充実、有権者の政治参加の促進等を図るため、インターネット等を利用する方法による選挙運動が、今回の参議院議員通常選挙から適用されることとなります。

インターネット選挙運動について詳しい内容は総務省HPをご覧ください。 [ネット選挙運動総務省](#) [検索](#)

成年後見人の方の選挙権の回復について

平成25年7月以降に公示・告示される選挙から、成年後見人の方は選挙権・被選挙権を有することとなりました。今回の実施される参議院議員通常選挙では投票することができます。

国東市選挙管理委員会・国東市明るい選挙推進協議会

☎ 0978-72-5199 FAX 0978-72-1822

～後期高齢者医療被保険者証をお持ちの方へ～

平成25年度 保険料額決定通知書を送付します

平成25年度の保険料が決定しましたので、7月中旬に決定通知書等をお送りします。
 保険料の納め方については、通知書の『**期別保険料額**』をご覧ください。

| 納期 (月) | 保険料額 | | 普通徴収の 納 期 限 |
|-----------|--------|-------|----------------|
| | 特別徴収額 | 普通徴収額 | |
| 4月 | | | |
| 5月 | | | |
| 6月 | 通知書に記載 | | |
| 7月 | | | |
| 8月 | | | |
| 9月 | | | |

- **特別徴収額の欄に保険料額が記入されている場合は**、その月の年金から差し引かれます。
- **普通徴収額の欄に保険料額が記入されている場合は**、その月の納期限までに納付書等で保険料を納めていただくようになります。ただし、口座振替申請をされている方は、納期限の日に通知書に記載している金融機関から振り替えさせていただきますので、手続きは不要です。

新しい保険証を送付します

保険証が更新されますので、7月中旬に新しい保険証をお送りします。

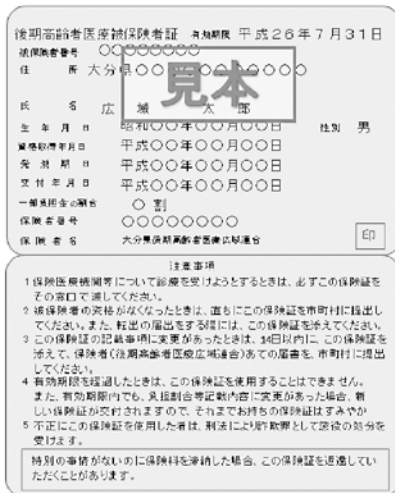

- 現在の緑色の保険証は、7月末で有効期限が切れます。
- 保険証は折りたたみタイプです。半分に折って使ってください。
- 裏面に臓器提供の意思表示ができます。
- 8月以降は新しい保険証を使ってください。
- 新しい保険証の有効期限は、平成26年7月31日です。
- 新しい保険証の色は、桃色です。
- 保険証は上記、保険料額決定通知書とは別に送付します。
- 「一部負担金の割合」は、平成24年中の所得に基づいて判定されています。

平成25年度 限度額適用・標準負担額減額認定証の申請受付

現在発行している減額認定証は、7月31日(水)で有効期限が切れます。8月以降も必要な方は、申請が必要となりますので、以下の点をご確認の上、市役所の窓口にて申請をしてください。

- ☆対象となる被保険者…… 平成25年度住民税非課税世帯に属する方
- ☆申請に必要なもの…… ①保険証 ②印鑑 ③過去1年間に90日を超える入院があれば、入院日数が分かる証明書(領収書等)

【非自発的失業者の保険料の減免について】

非自発的に失業した方は、申請により保険料が減免される場合があります。詳しくはお問い合わせください。

問い合わせ 大分県後期高齢者医療広域連合 ☎097-534-1771(代表)
 国東市役所 市民健康課 国保・年金係 ☎0978-72-1111(内線123)

第63回「社会を明るくする運動」

～犯罪や非行を防止し、立ち直りを支える地域のチカラ～

●7月は「社会を明るくする運動」の強調月間です

“社会を明るくする運動”は、すべての国民が、犯罪や非行の防止と犯罪をした人たちの更生について理解を深め、それぞれの立場において力を合わせ、犯罪や非行のない明るい社会を築こうとする全国的な運動です。

犯罪や非行が生まれるのは地域社会であり、また犯罪をした人や非行をした少年の更生を促す場も地域社会にほかなりません。そして、その更生を実効あるものとするためには、本人の意欲と併せ、本人を取り巻く地域社会の理解と協力が不可欠です。

国東市推進委員会（6月24日開催）では、行動目標を「犯罪や非行をした人たちの立ち直りを支えよう」「犯罪や非行に陥らないよう地域社会で支えよう」「地域社会の理解と協力の輪を広げよう」の3点とし、重点事項を「立ち直りを支える取組についての協力の拡大」「就労・住居等の生活基盤づくりにつながる取組の推進」の2点として、広報活動を中心とした取り組みを行うことを決定しました。

地域の人たちが連帯を深め、犯罪や非行をなくす活動を進めて、明るい地域を築くためにご理解とご協力をお願いします。

障がい者等 軽度生活援助事業のお知らせ

国東市では、高齢や障がいのため日常生活に支障をきたしている世帯が、買物支援・草刈り等を市が委託契約している事業所に依頼した場合、利用料金を軽減する事業を行っています。

対象世帯

- ①ひとり暮らしの高齢者または高齢者のみの世帯（65歳以上）
 - ②ひとり暮らしの障がい者または障がい者のみの世帯（65歳未満）
 - ③障がい者と同居している家族が、高齢や病弱のため日常生活に支障をきたしている世帯
- ※障がい者とは、身体障害者手帳・療育手帳・精神障害者保健福祉手帳を所持している方または難病患者の方をさします。

| 事業内容 | 委託事業所 | | |
|---------------------|------------|-----|-------|
| | シルバー人材センター | 秀溪園 | 三角ベース |
| 買物支援 | ○ | | |
| 庭、生垣等の手入れ等（草刈り・草取り） | ○ | ○ | ○ |
| 住居等の清掃・整理整頓（大掃除） | ○ | | |
| 庭木の手入れ等（植木の剪定） | ○ | | |
| 住居等の修繕（大工・左官・電気） | ○ | | |
| 住居等の修繕（襖、障子張り） | ○ | | |

事業を利用する場合は、事前に福祉事務所で申請をしてください。（印鑑必要）
 利用金額などご不明な点は、福祉事務所または委託事業所にお問い合わせください。
 介護保険サービス等、他のサービスと重なる場合は利用できないものもあります。

国東市シルバー人材センター

安岐本所 ☎ 0978-67-2991 / 国見支所 ☎ 0978-82-1557 / 国東支所 ☎ 0978-72-0587 / 武蔵支所 ☎ 0978-68-1928

秀溪園（武蔵町手野）☎ 0978-69-0101

三角ベース（安岐町下山口）☎ 0978-64-7533

大分県障害者社会参加推進協議会主催

平成25年度「ときめき作品展」の募集について

市内在住の障がい者・障がい児が作成した絵画、工芸、写真、書、陶芸、合作の芸術作品を募集します。作品展示希望の方は、福祉事務所までお問い合わせください。

<作品募集> 募集期間 8月1日（木）～30日（金）

<作品展示> 期 日 11月14日（木）～18日（月）

会 場 大分市アートプラザ・アートホール

問い合わせ 福祉事務所 ☎ 0978-72-5164

おめでとう！よい歯のコンクール最優秀賞

6月13日(木)、国東保健センターで「平成25年度よい歯のコンクール」が開催され、次の方々が表彰されました。

80歳以上で20本以上 高齢者のよい歯のコンクール



親子で歯みがき・きれいな歯 親子のよい歯のコンクール



優秀賞



猪俣 陽さん(国東町鶴川)

最高齢者賞

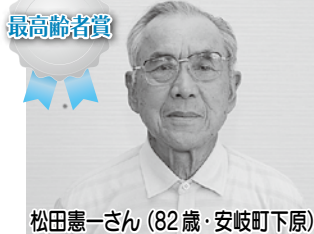

松田憲一さん(82歳・安岐町下原)

最優秀賞



中江美津江さん 陽斗くん(国東町鶴川)

予防接種の検討を！大人の風しんが流行しています

風しんの患者が増加しています。妊娠中に風しんに感染すると、赤ちゃんに「先天性風しん症候群」という障がいが出る可能性があります。妊婦の周囲の方や妊娠希望者のうち、風しんの十分な免疫を持っていない方は接種を受けることを検討しましょう。

なお、妊娠中は予防接種を受けられませんので、妊娠していない時期に接種を行い、その後2ヶ月は避妊が必要です。

※予防接種は任意となります。

5歳児相談会「講演会」を開催します

5歳児相談会が始まります！！

幼児期の支援として、スムーズに就学が迎えられるよう環境を整えることが大切です。特に5歳児の頃は、運動機能や言葉の発達と共に、人とのコミュニケーションや社会的なルールを学ぶ時期でもあるため、適切な導きが必要です。

そのため、今年度から5歳児相談会を実施し、子ども一人ひとりに応じた適切な支援を目指します。教育、医療、福祉、保健等の各関係機関が連携し支援体制を整えていくために、講演会を実施します。どなたでも無料で参加できますのでぜひご参加ください。

日時 7月11日(木) 午後6時

場所 武蔵保健福祉センター 多目的ホール

演題 「大分県こどもの心の診療拠点病院
～5歳児健診：気づき、診察システム～」(仮)

講師 大分大学附属病院小児科・神経小児科 科長
大分大学医学部小児科学講座 教授 泉 達郎氏

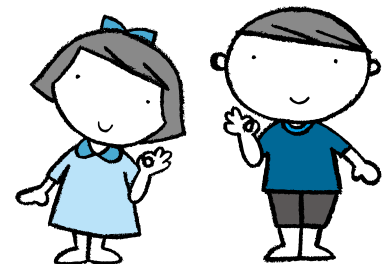

問い合わせ

国見総合支所 地域市民健康課 ☎0978-82-1112 武蔵保健福祉センター ☎0978-68-1184
国東保健センター ☎0978-73-2450 安岐総合支所 地域市民健康課 ☎0978-67-1114

国東市立熊毛小学校

図司和子校長 児童数50人

☎0978-83-0311

熊毛小学校は、平成3年、山を切り開いて造成された現在の地に新築移転し、平成7年に向田小学校と、12年に岐部小学校と統合しました。

校区には世界に誇る偉人「ペトロ・カスイ岐部」の生誕地があり、その勇気や行動力、生き方の素晴らしさを学習しています。5月中旬、ローマ教皇様にお送りしたメッセージに返事が届き話題になりました。

「あいさつサイコー熊毛っ子（大きな声で心のこもった挨拶を）」「読書55(GO・GO)運動（年間一人55冊以上本を読もう）」「チャレンジマラソン300周（運動場300周・60kmを走ろう）」を目標にし、「進んで学び、こころ豊かでたくましい熊毛っ子の育成」に取り組んでいます。

本年度は学力向上支援教員兼務校となり、算数科の授業改善に向けて実践を重ねています。また、「人権の花」運動指定校として協力し合って花を育てることにより、相手の立場を考えること、協力し合うこと、感謝することなどを理解させ、人権感覚を育てていこうとしています。

全校児童の半数近くがバス通学をしている本校では、バス停で登下校の見守りをしていただくスクールガードの方々をはじめ、熊毛っ子祭りや炭焼き体験学習など、保護者のみならず地域の多くの方々の協力をいただいています。



市長室から

こんにちは

ピワと草刈り

6月 16日 NO.26

国東市長 三河 明史

いやあ、今日は良い天気でしたね。梅雨が明けた夏空のような好天でした。

昨日は、けんこくさいでんおたうえしき 献穀斎田御田植式の神事で、久しぶりに、ほんの少しでしたが田植えをし、今日は珍しく午後からはオフでした。

家に帰ると、すぐ近くの開墾地に登り、伸びに伸びていた草を刈りました。今日のような日はめったにないですからね。一時間ほど刈ると草刈り機の燃料が無くなるので、燃料を補充しながらひたすら草を刈りました。

この開墾地は祖父たちが切り開いたもので、昔は、夏にはトマトやマクワ瓜を植えていました。夏の暑い日、これらをもいで、すぐ上を流れる用水路で洗って、かぶりついたものです。ここからは海が望め、かつてトマトをかじりながら、小・中学校の校舎越しに海を行く船を眺めたことが、昨日のことにように思い出されます。

この開墾地に二本のピワの木があり、今年は表年なのか、いっぱいに黄金色の実をつけています。今年は実も大きく、実に甘いのです。草刈りに汗を流し、喉が乾けば石積みには腰をおろして、ピワの実をもいで食べる。果汁を滴らせながら食べるのは、本当に贅沢な気分です。一方、開墾地には三本の梅の木もあり、今年はたわわに実をつけています。大粒の梅の実が薄いクリーム色になり、その一部がほんのりと赤く色づいています。

遠く家々の向こうには富来川が流れ、その川の両側には田植えの終わった田んぼが広がっています。のどかな、のどかな風景です。

平成25年度 市政懇談会を開催します

市民の皆さんと市長が直接話し合い、広くご意見やご提案などをいただき、市民と行政による住みよい豊かなまちづくり、地域づくりを進めるために、今年も市内16会場（地区公民館ごと）で開催します。皆さんのご参加をお待ちしています。

なお、その他の地区の日程については、決まり次第、回覧・市報・ホームページ・ケーブルテレビ等で随時お知らせします。

※日程等は、都合により変更になる場合がありますので、ご了承ください。

【問い合わせ】秘書広報課

☎ 0978 - 72 - 1111 (内線 204)

| 地区名 | 開催日時 | 開催場所 |
|-------|------------------|------------------------------|
| 朝来地区 | 7月12日(金) 午後7時 | 朝来地区公民館 (あさぎりの郷) |
| 西武蔵地区 | 7月18日(木) 午後7時 | 西武蔵地区公民館 (梅園の里コミュニティセンター) |
| 南安岐地区 | 7月25日(木) 午後7時 | 南安岐地区公民館 |
| 西安岐地区 | 8月1日(木) 午後7時 | 安岐総合支所 |
| 安岐地区 | 8月8日(木) 午後7時 | 安岐地区公民館 (旧漁民センター) |
| 武蔵西地区 | 8月22日(木) 午後7時 | 武蔵西地区公民館 |
| 武蔵東地区 | 8月29日(木) 午後7時 | 武蔵中央公民館 |

厚生労働省・地域雇用創造推進事業(パッケージ事業)

まんだら く に さ き で 働 く 喜 び 見 つ け ま す /

く に さ き 雇 用 創 出 曼 荼 羅 セ ミ ナ ー 日 程 表

本年度は、5つの【実現テーマ】でセミナーを実施していきます。お気軽にご参加ください。

実現1 企業のパワーアップ!

☆接客からマネジメントまで起業したい方・企業の組織力の強化を目指すセミナー。

実現2 魅力的な情報発信!

☆商品・サービスの魅力を伝える、人をひきつける情報発信の実現を後押し。

【ビジネスPRブログセミナー】定員10名

座長：廣岡衣奈(グラフィックデザイナー)

日時：7月25日(木) / 8月8日(木) / 22日(木) / 29日(木)

場所：みんなかん メディアルーム

申込受付は、メールのみとさせていただきます。

メールアドレス：kunisaki.koyou@gmail.com

上記アドレスに、「氏名・連絡先・職業・本講座の参加理由」をご記入のうえ送付してください。

受付締切：7月19日(水)午後5時

(※7月22日(月)に返答します。)

実現4 地域資源を商売にしたい!

☆地域にあるものを使った創業や新規事業拡大の実現を目指すセミナー。

【七島い 表織セミナー】

座長：松原 正(七島イ農家)

日時：7月16日(火) / 18日(木) 午後2時～午後4時

場所：二豊製畳(有)両子工場

実現5 新たな観光ネタをつくる!

☆国東でしかできないイベントや観光企画を考えていくセミナー。

【国東らしいグリーンツーリズム】

座長：後藤 裕之(工房ホームタウンG 代表)

日時：7月23日(火) 午後2時～午後4時

場所：TSURUGAWA コーナ

TSURUGAWA コーナを活用しませんか?

昨年12月にオープンしたTSURUGAWA コーナ(国東町鶴川)は、当協議会のセミナー会場としてはもちろん、国東市民の方々にも使用していただいています。情報発信の場、地域商店街の地域活性の場、研修施設、コミュニティ等々としての使用を目的としています。

7月から毎週火・木曜日の午前8時30分～午後5時まで開放します

実現3 ヒット商品を作りたい!

☆地域にあるものを使ってヒット商品を作る方法や既存商品の販路拡大についてのスキルを学習。

【製品化セミナー：デザインで儲けるための意匠法】

講師：松本 秀治

(松本知財総合特許事務所 代表 弁理士)

日時：7月22日(月) 午後2時～午後4時

場所：アストくにさき 中会議室

【地産地加地消セミナー(6次産業化編)】

座長：岩本 礼二(イワモト企画代表)

日時：7月12日(火) / 26日(火) 午後2時～午後4時

場所：TSURUGAWA コーナ

※自分が持っている製品が、どのような手順で商品になるかを学ぶセミナーです。

申し込み・問い合わせ

国東市雇用促進協議会 ☎0978-72-5178

産業創出課 ☎0978-72-5183

ホームページ

http://kunisaki-koyou.com/



8月は「差別をなくす運動月間」です

同和問題をはじめとするあらゆる差別の早期解決をめざすとともに、一人ひとりが「子どもの人権」「高齢者の人権」「障がい者の人権」「女性の人権」など、いろいろな人権問題に関する理解を深めるきっかけとするため、大分県では、国の同和对策審議会の答申が出された8月を「差別をなくす運動月間」と定め、啓発活動を集中的に行っています。

今年も同和問題を中心に人権啓発活動や差別問題に対する取り組みをおこないます。さまざまな人権問題に関する理解を深める機会にさせていただくため、期間中次の行事を行います。市民の皆様の参加をお願いします。

期間中のイベント

1. 第22回差別をなくす仏の里のつどい ～入場無料～

- ◆日時 8月12日(月)午後2時～4時
- ◆場所 国東町鶴川 アストくにさき アストホール
- ◆内容 講演会 講師 菊地 幸夫 氏(弁護士)
演題 「出会いの人生から学んだこと」

問い合わせ 国東市人権・同和对策課 ☎0978-72-0354



菊地幸夫さんのプロフィール

中央大学法学部卒業。元司法研修所刑事弁護教官。現在、社会福祉法人練馬区社会福祉事業団理事も勤める。日本テレビ「行列ができる法律相談所」(2007年7月～)、「爽快情報バラエティー スッキリ!!」(2011年4月～)にレギュラー出演。また、各地のトライアスロン大会への出場、地元小学生バレーボールチームの監督等も務める。

著書:『守られる権利 守るべき法律』(共著 三協法規出版)など多数

2. 差別をなくす運動月間「県民講座」～入場無料～

- ◆日時 8月8日(木)午後1時～5時10分
- ◆場所 大分市コンパルホール 文化ホール
- ◆内容 人権講演会及び映画上映
 - ①講演会 午後1時40分～2時40分
講師 徳島県人権啓発青少年団体連絡協議会「止揚の会」 中倉 茂樹 氏
演題 『ぬくもりを感じて』
 - ②映画上映 午後2時50分～5時10分
『橋のない川』(1992年作品) 原作/住井すゑ、監督/東陽一

問い合わせ 大分県人権・同和对策課 ☎097-506-3177

お知らせ

同和问题学習会

※今回場所が変更になっています

- ◆日時 7月25日(水)午後3時～4時30分
- ◆場所 安岐総合支所204会議室
- ◆内容 同和问题に関する講演を予定
講師 藤村 暢
豊後大野市 明尊寺住職兼大野中学校長

問い合わせ 国東市隣保館(武蔵町古市1138-1)
☎0978-68-1722

第6回国東市隣保館まつり 「こころの川柳」入選作品

踊り子の足も軽やか盆供養

武蔵町 安永トシ子

墓参り父の好物そっと置く

国東町 梶田谷京子

5月19日



地域の農地をみんなで守る 農事組合法人「小城」設立

武蔵町小城地区の農家21戸で構成する、農事組合法人小城が発足しました。

5月19日(日)、小城公民館で行われた設立総会では、組合長に榎永春晃さんが選出され、今後の事業計画等について協議しました。「地域の農地をみんなで守り、住みよいむらづくりを目指す!」を经营理念として、機械や施設整備を行い、営農体制を強化していき組織の発展を目指します。

心の花を咲かせます 「人権の花」運動指定書交付式

花を栽培することで、やさしさや思いやりの心も育てる「人権の花」運動の取り組みに、武蔵東小学校と熊毛小学校が指定されました。市からの指定書交付につづき、杵築人権擁護委員協議会から標語看板を受け取ると、児童の代表が「みんなで協力してきれいな花を咲かせ、笑顔あふれる学校を作ります」とあいさつしました。

子どもたちが育てた花の種子は、風船につけて秋の運動会で地域の方と一緒に飛ばすことにしています。

5月28日~29日



▲5月28日 武蔵東小学校



▲5月29日 熊毛小学校

6月1日



雨にも負けず…楽しくウォーキング

6月1日(土)、「第5回ほたるウォーキングin朝来」が開催されました。

あいにくの雨の中、出発地点の旧朝来小学校グラウンドには中津市からの参加者を含め市内外から約50人が集合。NPO法人ほたるのみなさんが、釜ヶ迫国東塔や八坂社、西白寺や弘法大師像など名所・旧跡についてユーモアを交え説明しながら、約2時間半のウォーキングを楽しみました。

なお、第二部は朝来サポートセンター鈴鳴荘の運営による「100円居酒屋」が催され、地域のみなさんのあたたかいおもてなしで大満足の一日となりました。

フラワーアレンジメントに挑戦

6月6日(木)、国東市養護老人ホームくにみ苑の入苑者32人がフラワーアレンジメントの作品づくりを行いました。昨年から教室を始め今回で3回目、みなさん真剣な眼差しで取り組みました。完成時には花の癒し効果も手伝い、心安らぐひとときとなりました。

くにみ苑では、入苑者に心豊かな生活が送れるように、今後もいろいろな取り組みを実施していきます。

6月6日



6月7日

七島イのキッズコーナーで読み聞かせ会



大分空港の出発ロビーにこのほどキッズコーナーが完成し、安岐幼稚園の園児が招待されました。安岐町の読み聞かせグループおたまじゃくしの会が紙芝居や絵本を読み始めると、園児たちは真剣な表情で耳を傾けていました。

大分航空ターミナル㈱の担当者は、「国東市特産の七島イを使った畳とすべり台を設置し、くつろぎの場を提供したい。利用者の評判も良く、今後も子どもを対象にした読み聞かせ会を開催していく」と話しています。

子どももホタルも乱舞 武蔵町ホタルまつり

武蔵町麻田の報恩寺公園で6月8日（土）、「第16回武蔵町ホタルまつり」が、武蔵町ホタルを育てる会（平野正義会長）主催で開催されました。夕方から始まったステージイベントでは、武溪保育所や武蔵西小学校の子どもたちが踊りや歌を披露。TOMOダンススクールは迫力満点のダンスメドレーで会場を沸かせました。午後8時からはホタル鑑賞会。武蔵川沿いに乱舞する無数のホタルを、観客たちはじっくりと楽しみました。

6月8日



6月9日

新病院で初の災害訓練



6月9日（日）、国東市民病院で大規模地震を想定した災害訓練が行われました。訓練は、病院内に設置された災害対策本部の指揮のもと、医師や看護師ら約200人が連携を取り、次々と搬送される負傷者を治療するものです。国東高校JRCのメンバーも模擬患者役で参加し、緊迫感あふれる訓練となりました。小川芳明副院長は、「訓練の反省をふまえ災害マニュアルの見直しを図り、災害拠点病院としての役割を果たしたい」と話しています。

安全で安心な美味しいお米 「献穀斎田御田植式」

6月15日（土）、今年の献穀主である安岐町明治の江口重利さんの水田で、献穀斎田御田植式が行われました。

この行事は、11月に皇居である収穫祭「新嘗祭」に献上する稲苗を植えるもので、県や市の関係者をはじめ、農協や地元のみなさんが参加。神事に続き、雨の降る中、早乙女姿の安岐中央小学校児童らが一株ずつ丁寧に田植えを行いました。江口さんは「これまでいろいろと工夫して農業に取り組んできました。美味しいお米を献上できるよう精一杯がんばります」と話していました。

6月15日



告白からちょうど一年 めでたく入籍

国東市を舞台に昨年放送されたテレビ番組「もてもてナインティナイン～国東の花嫁お見合い大作戦」で、カップルとなった清原郁雄さん(安岐町)と木村智美さん(大阪府)が5月27日、市役所に入籍届を提出しました。

清原さんは、「番組のおかげで、告白から一年目の今日、入籍することができて良かった。2人で協力してがんばっていききたい」。智美さんは「国東はとても食べ物がおいしい。笑いのある家庭をつくりたい」と笑顔で話していました。



文化財調査委員会が城跡巡り

文化財の調査研究などをする国東市文化財調査委員会(高木好一会長・19人)が6月3日、第1回文化財調査委員会を行いました。市内研修では、黒田官兵衛ゆかりの富来城跡をはじめ、岩戸寺城跡、飯塚城跡など国東町の城跡を巡りました。



穴見君、ウインドサーフィン世界大会に出場報告

7月下旬にポーランドで開催されるウインドサーフィン世界選手権に出場する国東高校2年の穴見知典君(安岐町馬場)が市役所を訪れ、三河市長にあいさつしました。競技歴13年の穴見君は、「国東市と日本の代表としての誇りを胸に、好成績を目指してがんばります」と決意を述べました。



国東市戦没者追悼式

6月7日、アストくにさきで国東市戦没者追悼式が開催され、遺族・来賓約250人が参列し戦没者の冥福と恒久平和を祈りました。

式では、三河市長や清國市議会議長、山際義和東国東地域連合遺族会長らが追悼のことばを述べ、淡窓伝光霊流師範岡野辰霊さんが追悼吟。遺族会をはじめ各界代表者が祭壇に献花。市内小学校と中学校を代表して献花した児童・生徒の姿には特に感慨深いものがありました。



イタリアの専門家、オリーブ栽培技術を伝授

5月29日、市内のオリーブ園にイタリアから専門家が訪れ、生産者と意見交換をしました。国見町の西川健一郎さんのオリーブ畑を視察したのは、イタリアのシチリア島で長年オリーブオイルを生産しているドメニコ・フランツォーネさん。「手入れがよく行き届いている。栽培技術が向上すればさらに良い物ができる」とアドバイスしました。



クリーンな街に!たばこ組合が清掃活動

6月4日、国東たばこ販売協同組合(田中諭理事長)が、全国統一美化活動の一環として清掃活動を行いました。緑のエプロン姿の組合員10人が、アストくにさき周辺道路でゴミ拾いをしながら、喫煙マナーの向上を呼びかけました。



安岐尚武館は日本武道館へ

安岐町の少年剣道チーム尚武館のメンバー6人が、7月30日に東京都の日本武道館で開催される第48回全国道場少年剣道大会の出場報告に訪れました。6月2日に日田市で行われた県予選大会で全国大会の出場権を獲得。宮崎翔君(安岐中央小6年)が「県の代表として練習の成果を出して一試合でも多く勝ちたい」と決意表明しました。



農業委員交代のお知らせ

農業委員の農業共済組合推薦委員の河村和泉さん(国見町岐部)の任期満了により、新任として立花孝信さん(国東町治郎丸)が5月23日付で就任しました。



立花 孝信

国東町治郎丸

担当地区

上治郎丸

敬称略

市花「菜の花」の種をお配りします

「菜の花いっぱい運動」協力団体募集

対象団体 市内の行政区、地域グループ、事業所、学校など
蒔く場所 各団体が希望する市内の河川敷、道路沿いなど
申込方法 団体名、代表者名、電話番号、播種場所、種子の希望数量(10アール当たり2キロ)を7月19日(金)までにお知らせください。

配布種子 観賞用種子
配布時期 8月頃を予定

申し込み・問い合わせ

政策企画課 地域支援係
 ☎0978-72-5161 FAX 0978-72-1822



国東市地域おこし協力隊員です!

今年度、都市圏から国東市に移住して、空き家バンクの物件調査や移住相談者の対応などに取り組んでいる2人を紹介します。

かみひら まさよし
◆氏名 上平 将義
◆住んでいる所 安岐町明治
◆隊員から一言
 さいたま市から一家4人で引っ越してきました。よろしくお祈りします



こしな ひでき
◆氏名 越名 秀樹
◆住んでいる所 武蔵町池ノ内
◆隊員から一言
 愛知県長久手市から妻の祖母の家に単身で引っ越してきました。よろしくお祈りします。

地域おこし協力隊とは 「地方で働きたい!」という意欲ある都市圏在住者の地方への移住・定住および、地域住民と共に地域産業の活性化や地域活力の維持・強化を図ることを目的とした国の制度です。



平成25年度第1回国東市男女共同参画審議会が5月30日(木)に開催されました。審議会会長に吉田昇子さん、副会長に正本秀崇さんが選任され、委員からは多くの意見が出されました。

出された意見

- ・市内で活動する女性の取り組みを広報誌等に載せてほしい。
- ・「子宮頸がん」「乳がん(マンモ)」検診の受診について一層の推進をお願いしたい。

確認事項

- ・情報をお寄せいただければ取材に行きます。
- ・受診勧奨(PR)やアンケート調査を実施し、その調査を分析することによって受診率の向上に努めます。

※審議会の概要については、国東市ホームページ→市政情報→男女共同参画に掲載していますのでご覧ください。



「国東女性塾」参加者募集

本年度のテーマは「転入者への呼びかけ」です。

国東市へ転入して来られたみなさん、楽しく過ごされていますか? 女性塾と一緒に学び、ネットワークを広げませんか?

国東女性塾では女性リーダーの育成とネットワークづくりを目指しています。参加を希望される方は下記までご連絡ください。

問い合わせ 政策企画課 男女共同参画係
 ☎0978-72-5161 FAX 0978-72-1822



▲女性塾・地域づくりセミナーの様子(昨年)

ただ今、夏期教習生入校予約受付中!!

この夏、ふるさと国東市に帰省して自動車免許を取得しましょう

■教習料金について

| 免許種別 | 現有免許 | 教習料金 |
|-----------|------|----------|
| 普通車 MT | — | 257,940円 |
| | 原付 | 255,210円 |
| | 自動二輪 | 196,690円 |
| 普通車 AT | — | 243,600円 |
| | 原付 | 240,870円 |
| | 自動二輪 | 182,350円 |

■教習料金のほかにかかる費用

| | |
|--------------|--------|
| 仮免許検定料 | 9,350円 |
| 卒業検定料 | 8,350円 |
| 補習料(必要な場合のみ) | 4,780円 |

※夜間講習(午後5時30分～)をご利用の場合は、左記の金額に夜間料金22,500円が加算されます。
なお、**学生さんは免除**です。

※ローン・分割払いも相談に応じます。
お気軽にご相談ください。

■入校に必要なもの

- ① 住民票1通(本人のみのもので本籍地が記載されているもの)
- ② 健康保険証または住基カード・パスポート等(ご本人を確認できるもの)
- ③ 印鑑
- ④ 筆記用具
- ⑤ 写真(免許証用サイズ)を4枚
- ⑥ 入校時納入金
(入学金 35,000円、適性料 3,170円、教本料 3,040円の合計 41,210円)
- ⑦ 原付免許等をお持ちの方は、免許証をお持ち下さい。
また、原付免許をお持ちの方は、上記の①・②はご準備の必要はありません。

**無料送迎バスも
あります。**
バスの時間・
乗降場所などは、
お問い合わせください。

大分県公安委員会指定

国東市立国東自動車学校 〒873-0501 国東市国東町北江4398番地

☎0978-72-0399

●●● 介護者家族教室に参加しませんか? ●●●

在宅で高齢者等を介護している家族を対象に、介護に必要な基本的知識や技術、介護のコツなどを講義・実習を通して学ぶとともに、参加者同士の交流を通して情報交換をしながら「ゆとりある介護」が実践できるよう介護者教室を開催します。お気軽にご参加ください。



◆対象 ①在宅で高齢者等を介護している家族 ②介護に関心のある方

◆募集人員 20名程度

◆参加費 無料 詳細はお問い合わせください。送迎の必要な方はご相談ください。

申込み 問い合わせ先 **国東市介護保険課** ☎0978-72-5189

国東市地域包括支援センター ☎0978-68-0247

国東市地域包括支援センター-国見支所 ☎0978-82-0800

| 開催日時 | 内容 | 開催場所(準備物) |
|----------------------------------|----------------------------------|-------------------------------|
| 7月22日(月) 午後1時30分～午後3時30分 | 体験談から学ぼう! ～無理せず楽しい介護のために～ | 国東保健センター |
| 9月30日(月) 午後1時30分～午後3時30分 | 薬と上手に付き合おう ～作用と副作用、飲み合わせ…～ | 国東保健センター |
| 11月頃 | 認知症の話とグループホーム見学 | 安岐 紀水苑 (集合場所は後日連絡) |
| 平成26年1月20日(月) 午後1時30分～午後3時30分 | 認知症の人のために家族ができること | 武蔵保健福祉センター |
| 平成26年3月17日(月) 午前10時～午後2時 | 作ってみよう!高齢者のおいしい食事 ～調理の工夫あれこれ～ | 武蔵保健福祉センター (エプロン・タオル・三角巾等) |

家を建てるなら…そうだ!ここにしよう! 🏠

おだやかな
風薫る 分譲地

好評販売中!!



| 分譲宅地 | 所在地 | 区画 | 区画面積 | 分譲価格 |
|------------|--------|----|----------------|---------------|
| 金久分譲宅地 | 国見町伊美 | 7 | 229.07~374.47㎡ | 2,130~2,883千円 |
| シーサイドヒル治郎丸 | 国東町治郎丸 | 1 | 294.96㎡ | 3,716千円 |
| 塩屋グリーンタウン | 安岐町塩屋 | 16 | 260~490㎡ | 4,112~6,707千円 |

現地の詳しい情報等は、国東市ホームページからご覧になれます。

トップページの [企業・雇用・分譲](#) をクリックしてください。

問い合わせ: 国東市土地開発公社 (国東市商工観光課内) ☎0978-72-5168

平成25年度 国東市成人式を開催します

日時 8月15日(木) 午前10時~

場所 アストくにさき アストホール

対象者 平成5年4月2日~平成6年4月1日生まれの方

- ①国東市に住民登録がある方(6月1日現在)
 - ②国東市内の中学校を卒業した方(現在、市外に住んでいる人も含まれます)
 - ③市内の高校を卒業した市外の方で、出席を希望する人
 - *①②に該当する人は、市からご案内します。
 - *③に該当する人は、生涯学習課までご連絡ください。
- 締め切り 8月1日(木)

内容 式典 午前10時

講演会 午前11時

講師…北京・ロンドンオリンピック新体操日本代表
元フェアリージャパンキャプテン
田中琴乃 さん(日本女子体育大学在学中)

記念撮影 午後0時10分

同窓会 午後1時



なお、成人式観覧希望者はアストホール2階席を開放します。限定279席ですので観覧希望者はお早めにお越しください。

問い合わせ 国東市教育委員会生涯学習課 ☎0978-72-2121/国見分室 ☎0978-82-1115
武蔵分室 ☎0978-68-0094/安岐分室 ☎0978-67-0155

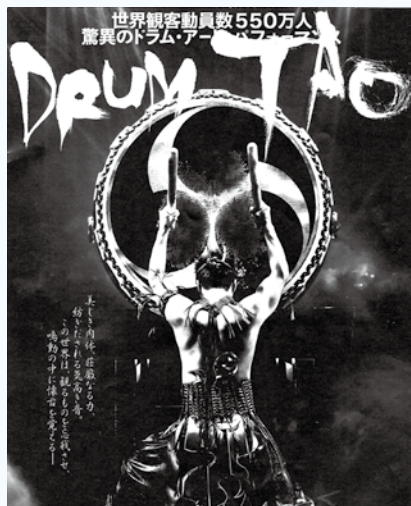

TAOワークショップ参加者募集中

あのTAOのメンバーと一緒にワークショップを楽しみませんか!
国東公演の翌日に、地元の子どもたちを対象としたワークショップを開催
プロの太鼓を間近で感じましょう!!

日時 9月15日(日) 午前9時~12時

場所 アストくにさき アストホール

料金 無料

条件 国東市・姫島村の小学生~高校生
バチを持参すること(貸出しあり)

人数 20名(多数の場合は抽選。当選者のみ詳細を通知します)

応募先 はがきに住所、氏名、学年、電話番号、バチの有無を記入の上、
〒873-0412 武蔵町古市105-2 武蔵郵便局留置
TAOワークショップ応募 係

締切 8月20日(火)必着

観覧 TAO公演(9月14日)の来場者は半券の提示で観覧できます。

問い合わせ 生涯学習課 ☎0978-72-2121

図書館だより
どくしょが
いちばん

開館時間
午前10時
～午後6時

7月 図書館行事のご案内

- ▶ 国見図書館 — おはなしひろば —
 - 12日(金) 午前9時30分～ 熊毛幼稚園・保育所
 - 13日(土) 午前9時30分～ 国見図書館
 - 26日(金) 午前9時30分～ 竹田津保育所
(夏休み中のため保育所のみ)
- ▶ くにさき図書館 — おはなし会 —
 - 14日(日) 午前10時30分～
 - 27日(土) 午後2時～
- ▶ 武蔵図書館 — おはなしのへや —
 - 10日(水) 午後3時30分～
 - 20日(土) 午後3時～
 - 24日(水) 午後3時30分～
 - 8月3日(土) 午前10時30分～
- 移動図書館 ——
 - 18日(木) 午後1時45分～ 吉広地区
- ▶ 安岐図書館 — ひまわりのへや(読み聞かせと工作) —
 - 13日(土) 午前10時30分～

問い合わせ

国見図書館 ☎0978(82)1585 | くにさき図書館 ☎0978(72)3500
武蔵図書館 ☎0978(69)0946 | 安岐図書館 ☎0978(67)3551



『シンクロシティ
法医昆虫学捜査官』

川瀬七緒(著)

法医昆虫学、それはウジや死体につく様々な虫を調査し、死亡日時や、被害者が置かれていた環境を推定する学問。

『147ヘルツの警鐘』に続く第二弾。東京・葛西のトランクルームから女性の腐乱死体が発見される。しかし捜査本部は身元、死亡推定日時、殺害現場を特定することがなかなか出来ない。はたして変人法医昆虫学者の赤堀京子(名取裕子も真っ青!!)と捜査一課の岩楯(大の蜘蛛嫌い)は、謎の遺体・発見現場から「虫の知らせ」を聴き取り、死亡推定日時、殺害現場を特定できるのか?乞うご期待!

※シンクロシティとは【意味のある偶然の一致】という意味です。

図書館カレンダー 7月

| 日 | 月 | 火 | 水 | 木 | 金 | 土 |
|----|----|----|----|----|----|----|
| | 1 | 2 | 3 | 4 | 5 | 6 |
| 7 | 8 | 9 | 10 | 11 | 12 | 13 |
| 14 | 15 | 16 | 17 | 18 | 19 | 20 |
| 21 | 22 | 23 | 24 | 25 | 26 | 27 |
| 28 | 29 | 30 | 31 | | | |

図書館カレンダー 8月

| 日 | 月 | 火 | 水 | 木 | 金 | 土 |
|----|----|----|----|----|----|----|
| | | | | 1 | 2 | 3 |
| 4 | 5 | 6 | 7 | 8 | 9 | 10 |
| 11 | 12 | 13 | 14 | 15 | 16 | 17 |
| 18 | 19 | 20 | 21 | 22 | 23 | 24 |
| 25 | 26 | 27 | 28 | 29 | 30 | 31 |

■は休館日。

7月31日(水)、8月30日(金)は資料整理のため休館です。

朝の8時30分からオープン!



夏休み期間中(7月23日～8月29日)の火～金曜日は、午前8時30分に開館します。

図書館は、本を借りられるだけでなく、新聞や雑誌を読むこともできます。

学習や調べ物、朝の読書など、この夏、図書館を有効にご利用ください。

豆知識

高齢者・障がい者向け本の宅配サービスはいつでも受け付けています。



くらしの

情

報

コーナー

- 国東市役所 ☎(0978) 72-1111(代)
- 国見総合支所 ☎(0978) 82-1111(代)
- 武蔵総合支所 ☎(0978) 68-1111(代)
- 安岐総合支所 ☎(0978) 67-1111(代)
- 国東市消防本部 ☎(0978) 72-1101
- 国東市民病院 ☎(0978) 67-1211(代)

催し

第4回マリンピア祭り



日時 7月28日(日)
午前8時30分～午後3時30分
場所 武蔵町古市 古市海水浴場
内容
午前8時50分 宝探しゲーム
午前9時30分 ビーチバレー・マリンスポーツ体験
午前11時40分 ビーチフラッグ
正午 安全講習会
午後1時 マリンスポーツ体験
午後1時30分 スイカ割り
午後2時50分

魚のつかみ取り
問 マリンピアむさし
☎0978-69-0165

「劇団双六」
くにさき特別公演



日時 7月30日(火)
開場午後1時、開演午後2時
場所 国見生涯学習センター
みんなんかんホール
(国見町伊美)
※車椅子入場可
料金 500円(高校生以下無料)
前売・当日券とも同額です
チケット販売所
涛音寮・道の駅くにみ・藤原酒店・福田書店・国広書店・夢咲茶屋・ふるさと市場R213・Yショップたかはし・吉松楽器店・みん

なんかん・アストくにさき・武蔵中央公民館・安岐中央公民館
問 国東市教育委員会国見分室
☎0978-82-1115
生涯学習課
☎0978-72-2121

龍神サマー
フェスティバル

日時 8月4日(日)
午前9時～午後4時
場所 武蔵町内田 龍神海水浴場
内容 バンドコンテスト・ビーチフラッグ・ソーメン流し・石投げ大会・カヌー
問 龍神プロジェクト
代表 有次昭二
☎090-8835-2533

安岐町川舟祭

日時 8月6日(火)夕刻
雨天時7日(金)
場所 安岐町下原 湊商店街

※毛槍練参加者も募集中
「川舟祭フォトコンテスト」を同時開催
(8月23日締切)
問 商工観光課
☎0978-72-5168

7月は「愛の献血助け合い運動月間」です

お知らせ
献血は16歳から69歳までの健康な方を対象に、特に400ml・成分献血へのご協力をお願いしています。
献血のお知らせ
期日 7月18日(木)
時間・場所
①午前10時～午後0時30分 大分県東部振興局
②午後2時～午後4時30分 国東市民病院
問
①大分県東部振興局
☎0978-72-1212
②国東市民病院庶務課
☎0978-67-1211

今夏もみんなで節電!

夏はエアコンなど電化製品の使用により電力需要が増加します。無理のない範囲で節電に取り組みましょう。

家庭でできる節電メニュー

- ・エアコンは室温28℃を心がける

※熱中症には十分注意を

- ・冷蔵庫は余分な開閉はせず短時間で
- ・照明はこまめにスイッチをオフ
- ・テレビを見ないときは電源をオフ
- ・長時間使わない機器はコンセントを抜く

問 環境衛生課
 ☎0978-72-9001

廃食油回収ボックスを設置しました

国東市地球温暖化防止協議会は、既存の廃食油リサイクル施設「くにさきエコシステム(株)」を拠点に、食用廃油の再利用に取り組んでい

ます。一般家庭からの廃食油は、市役所環境衛生課および各総合支所の回収ボックスをご利用ください。

問 国東市地球温暖化防止協議会事務局 環境衛生課
 ☎0978-72-9001

猫の飼い主さんへ

猫にはつないでおく義務や登録制度がありませんが、自由な行動が他人に迷惑をかけている場合があります。飼い猫の行動には責任を持ちましょう。

他人に迷惑をかけ、損害を与えた場合、賠償責任を問われるおそれがあります。

◎猫の飼い方

1、**屋内で飼いましょう**
 放し飼いは、交通事故や感染症、猫同士のけんかなど、猫にとっては危険です。

2、**飼い猫であることを表示しましょう**
 首輪をつけ、迷子に備えて飼い主の連絡先を記載し

た名札をつけましょう。

3、**避妊・去勢手術を受けましょう**

不必要な繁殖を防ぐとともに、子宮蓄膿症などの病気の予防にもなります。

また、けんかでのけがや遠出して帰ってこなくなるこ

とが減ります。

4、**捨てないでください**
 捨て猫は「動物愛護法」に違反する犯罪です。

◎野良猫に安易にえさをあげないでください

野良猫に安易な気持ちでエサを与えることは、野良猫を繁殖させてしまうことになりま

す。その結果、「ふん・尿」「畑や花壇などを荒らされる」などの衛生問題や生活環境への被害など、近隣の人たち大変な迷惑をかけ、トラブルの原因になります。無責任なエサやりはしないでください。

問 環境衛生課
 ☎0978-72-9001

使って実感! ネットで申告「e-Tax」

「国税電子申告・納税システム(e-Tax)」では、自宅やオフィス、税理士事務所などからインターネットを利用して、国税に関する各種手続(①所得税、贈与税、法人税、消費税、酒税及び印紙税の申告②すべての国税の納税③納税証明書の交付請求及び法定調書の提出などの申請・届出等)ができます。

また8月1日からe-Taxの受付終了時間が21時から24時へ延長されます。

詳しくは、e-Taxホームページをご覧ください。
<http://www.e-tax.nta.go.jp>

問 別府税務署
 ☎0977-23-2111

バスの車内事故防止 キャンペーン

7月は走行中のバス車内での事故防止キャンペーン



次世代のスピードを、その手に。

「Xi」、国東市中心部ではじまる!!

最新のサービスエリア情報は

iモードから(パケット通信料無料) Menu ▶ お客様サポート ▶ サービスエリア ▶ 九州・沖縄

*海外からのアクセスおよびiエリア検索をご利用の場合は有料となります。

iモードのみ



スマートフォンから dメニュー ▶ お客様サポート ▶ サービスエリア ▶ 九州・沖縄

パソコンから ドコモのホームページ ▶ サービスエリア ▶ 九州・沖縄

期間です。

走行中に席を離れると、転倒など思わぬケガをする場合があります。お降りの際は、バスが停留所に着いて扉が開いてから席をお立ち願います。バスの車内事故防止にご協力をお願いします。

問 大分県バス協会
☎097-558-3946

下刈り補助金制度が変わります

補助制度の変更により、補助対象林とならない場合がありますので、作業前に問い合わせください。

補助対象林

①スギ、ヒノキ、クスギ、ケヤキ等の植林地（造林補助ほか）

・1カ所の面積が1反（10a）以上で、植林してから6年以内の造林地
・植林後2・3年生の造林地については、2回刈りをすれば2回分の補助が

受けられます。

②天然クスギの山林
・1カ所の面積が1反（10a）以上で、クスギを伐採してから4年以内の山林

申請期限

2回刈り補助事業申請
1回目 7月22日（月）
2回目 9月20日（金）
1回刈り補助事業申請
9月20日（金）

提出期限を過ぎたものや、写真のない箇所については補助対象となりません。

申・問 東国東郡森林組合
☎0978-72-13755

山ダニに注意ください

山作業や農作業中に山ダニにかまれる被害が報告されています。作業時は、身体の露出部分をなるべく少なくして、服の中に入り込ませないようにすることが大切です。

対策

・袖口に隙間のできにくい長袖の服を着る

・ダニの侵入を防ぐために、帽子、襟元にはタオルを巻き、長靴をはく

・虫除けスプレーを使う
・身体の柔らかい部分に好んで吸い付くので、農作業から帰ったら身体の隅々を確かめる
山ダニは皮膚にめり込むように深く食いつき、死んでも離れません。無理に引きはがすと頭が皮膚の中に残ってしまいます。もしかまれたら、無理にとらずに早めに病院に行ってください。

問 林業水産課
☎0978-72-15198

全国健康保険協会

大分支部が
ホルトホール大分へ移転

7月16日（火）よりホルトホール大分へ移転統合します。あわせて別府年金事務所内出張所窓口も移転します。

新住所

大分市金池町1-5-1

ホルトホール大分（MNCタウン2階）

問 全国健康保険協会

（協会けんぽ）大分支部
☎097-573-5630
（7月16日以降）

募集

**チャレンジデー2013
参加者募集**

地域やご家族・友人同士等3名以上のグループで、実施期間中（8月1日～9月9日）それぞれで健康づくりを目的とした運動を行います。運動はウォーキング、ダンス、ミニバレーなどなんでも良いです。

活動状況、運動の達成状況が優秀だったグループは「健康フェスタ」（11月9日・大分市）で表彰します。お気軽にご参加ください。

参加申込期限 7月19日（金）
申・問 東部保健所国東保健部
☎0978-72-1127

**国東市民病院
臨時職員募集**

職種 医療事務2名
応募資格 医療事務認定資格（同等資格を含む）を有し、実務経験のある方または同等の知識を有し、50歳未満で健康な方。

採用期日 8月1日および9月1日
申込期限 7月22日（月）

試験日 7月25日（木）

※詳細は市民病院のホームページをご覧ください。

申・問 国東市民病院庶務課
☎0978-67-11211

**県統計グラフィコンクール
作品募集**

県では統計知識の普及を目的に、今年度も県民を対象に統計グラフィを募集します。

応募期限 9月2日（月）市役所必着

問 政策企画課
☎0978-72-5161

しいたけ栽培研修生募集

①栽培基礎研修（計4回開催、講義及び簡単な実技）

開講日 9月8日(日)(予定)

研修場所 農林水産指導研究センター林業研究部 き

のこグループ(豊後大野市)

募集人員 40人

②生産現場通所型研修(最大12日間、近隣の優良生産者から直接、技術指導を受ける実践研修)

募集人員 8人
申込締切 7月31日(水)
申・問

大分県東部振興局
林業・木材・椎茸班
☎0978-72-0156

たけのこ生産竹林楽校
受講生募集

地域の荒廃した竹林を再生し、たけのこの生産など有効活用したいと考えている方を募集します。

募集人員 50人

研修内容 たけのこ生産・

竹林管理の知識・技術、先進地視察、生産・流通と竹林の持続管理

研修場所 日田市、福岡県八女市

研修日 9月下旬、3月上旬、3月下旬 計3回

※内容・場所等は変更になる場合があります

募集期限 7月31日(水)

費用 受講料は無料。材料費の一部負担有り
申・問

大分県東部振興局
林業・木材・椎茸班
☎0978-72-0156

施設給食調理補助講習会

実施期間

9月9日(月)～19日(木)の8日間
土日は除く計40時間

場所 安岐中央公民館

対象 市内在住の55歳以上

でハローワークに求職申し込みされた方

定員 20人(選考あり)

受講料 無料(昼食あり)

募集期限 8月20日(火)必着

申・問 公益社団法人 国東市シルバー人材センター
☎0978-67-2991

下水道排水設備工事
責任技術者更新講習

日時 10月17日(木)

午前9時30分～11時30分

場所 別府市役所

1階レセプションホール

受講対象者 平成26年3月

31日有効期限内で、現在登録者名簿に登録されている方。

受付期間

8月1日(木)～16日(金)

受講手数料 5,000円

申・問 上下水道課

☎0978-72-5197

労務・年金相談

商工会は事業所や市民の方を対象に労務・年金相談会をおこないます。(初回無料)

日時

7月23日(火)

午前10時～午後3時
場所 国東市商工会本所及び国見支所

相談対応 社会保険労務士

当日の申込みも可能です

申・問 国東市商工会

☎0978-72-2000

聞こえことばの
教育相談会

県立聾学校・
巡回教育相談会

日時 8月21日(水)

午前9時30分～午後3時30分

場所

杵築市役所山香庁舎

211会議室

相談内容 0～18歳のお子さんについての育児や学習、生活についての相談、就学や転学に関わる相談など

相談料 無料

申込期限 8月9日(金)

申・問

大分県立聾学校支援部

加藤・内藤・白石

☎097-543-2047

FAX 097-546-2111

視覚障がい巡回教育
相談会

日時 8月16日(金)

午前10時～午後3時30分

場所

別府市総合教育センター

相談内容 視覚障がいのあ

る幼児児童生徒の家庭での

接し方、教育や医療に関わ

る相談

相談料 無料

申込期限 7月30日(火)

申・問 大分県立盲学校

☎097-532-2638

国東市障がい児就学相談

障がいのある幼児のお子さんについての就学相談を実施します。相談料は無料です。

日時 9月11日(水)

午前10時～午後4時

会場 国東保健センター

対象 来年度小学校1年生

に入学する子どもの保護者

相談内容 就学先に関する

ことや小学校での支援内容

ケーブルテレビ番組表

デジタル11・アナログ1 7月21日更新

| 時刻 | 月~木 | 金 | 土 | 日 |
|-------|----------------------|--------------|------|------------|
| 6:00 | ゴルフクリニック | | | |
| 6:30 | 文字情報 | | | |
| 7:00 | ちよるちよる体操、7:05番組案内 | | | |
| 7:30 | 7:10文字情報 | | | |
| 8:00 | くにさき情報レストラン①(自主制作番組) | | | |
| 8:30 | 9:50 お知らせ横丁 | | | |
| 9:00 | くにさき情報レストラン②(自主制作番組) | | | |
| 9:30 | 9:50 お知らせ横丁 | | | |
| 10:00 | アーカイブ倶楽部(過去の番組を再放送) | | | |
| 10:30 | | | | |
| 11:00 | OCT もぎたて情報局(生放送) | | | 週刊ケーブル7(再) |
| 11:30 | | | | |
| 12:00 | くにさき情報レストラン①(自主制作番組) | | | |
| 12:30 | 12:50 お知らせ横丁 | | | |
| 13:00 | くにさき情報レストラン②(自主制作番組) | | | |
| 13:30 | 13:50 お知らせ横丁 | | | |
| 14:00 | 大分県内のケーブルテレビ制作番組 | | | 週刊ケーブル7(再) |
| 14:30 | | | | |
| 15:00 | ちよるちよる体操、15:05番組案内 | | | |
| 15:30 | 15:10文字情報 | | | |
| 16:00 | アーカイブ倶楽部(過去の番組を再放送) | | | |
| 16:30 | | | | |
| 17:00 | OITA元気ッズ | | | |
| 17:30 | OCTもぎたてプラス~OITAタウン情報 | | | |
| 18:00 | OCT日替わり番組 | | | |
| 18:30 | 番組案内、18:35文字情報 | | | |
| 19:00 | 文字情報 | 週刊ケーブル7(生放送) | 文字情報 | |
| 19:30 | | | | |
| 20:00 | くにさき情報レストラン①(自主制作番組) | | | |
| 20:30 | 20:50 お知らせ横丁 | | | |
| 21:00 | くにさき情報レストラン②(自主制作番組) | | | |
| 21:30 | 21:50 お知らせ横丁 | | | |
| 22:00 | 番組案内、22:05文字情報 | | | |
| 22:30 | | | | |
| 23:00 | OCT もぎたて情報局(再) | | | 週刊ケーブル7(再) |
| 23:30 | | | | |
| 0:00 | くにさき情報レストラン①(自主制作番組) | | | |
| 0:30 | 0:50 お知らせ横丁 | | | |
| 1:00 | くにさき情報レストラン②(自主制作番組) | | | |
| 1:30 | 1:50 お知らせ横丁 | | | |
| 2:00 | 文字情報 | | | |
| 6:00 | | | | |

国東市ケーブルテレビセンター 0978-73-0200

求人情報

市内で働きませんか？従業員を募集中です
◆あおぞら病院通所リハビリテーション大地（総務職員・正看護師・准看護師・

作業療法士・看護助手・正看護師（東日本大震災被災者専用求人）◆メディアケア亀寿苑（介護職員）◆国東中央クリニック（清掃及び雑務・送迎運転手及び介護職・給食調理員）◆甲原組（土木作業員）◆堤百貨店（配送営業）◆山口水道工業（営業）◆P&B Corporation（調理師・

見苑介護職員・武蔵保健センター介護支援専門員）◆

りました。求人検索や窓口

（支援助相談員）◆京製メック（部品加工業務・部品加工前段取り作業・設計技術者）◆両築（アイリスくにさき調理配膳）◆ドコモ

郷（介護職）◆富来K.ク

以上の求人は6月24日現在の国東市関係の一部です。

◆堀田医院（木工事・CADオペ・書類作成）◆ヤンマー造船（現場職）◆国東市役所（姫

◆国東市民病院（医療事務）◆パスカル大分（フォークリフト作業員）◆徳丸総合建設（土木技士）◆安岐の郷（正准看護師）◆後藤組（土木施工管理技術者・道路舗装監督）◆くにさきの

ウエルビー（ボディケアセラピスト）◆山本組（土木作業員）◆豊栄建設（1級土木施工管理技士・土木施工管理見習い・世話役）◆大分の空634（調理）◆

陽谷駅前薬局（薬剤師）

相談はこれまでどおりです
のでお気軽にご利用ください。
国東町鶴川1334
0978-72-0952

吉弘楽

国指定重要無形民俗文化財
よしひろがく
7月28日(日)
午前10時・午後2時
武蔵町吉広 楽庭八幡社
問 文化財課
0978-72-2677



訂正
6月号「くにさきの文化財」で富来城跡の所有者が「国東市」となっていました。訂正します。（文化財課）

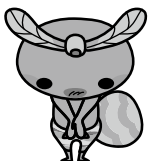

7・8月の休日在宅当番医

午前8時30分～午後5時

| 月日 | 病院名 | 所在地 | 電話番号 |
|-------|--------------|--------|---------|
| 7月14日 | 福永胃腸科外科医院 | 国東町鶴川 | 72-3001 |
| | 松原医院 | 武蔵町古市 | 68-0010 |
| 7月15日 | 堀田医院 | 国見町伊美 | 82-0490 |
| | あさひクリニック | 国東町綱井 | 72-0365 |
| 7月21日 | 国見病院 | 国見町伊美 | 82-1251 |
| | メープル尽クリニック | 安岐町下原 | 67-2800 |
| 7月28日 | 末綱クリニック | 国東町田深 | 72-0433 |
| | 牛嶋内科胃腸科クリニック | 武蔵町古市 | 69-0889 |
| 8月4日 | はるかぜ醫院 | 国見町大熊毛 | 89-9414 |
| | 朝倉内科医院 | 安岐町中園 | 67-2012 |
| 8月11日 | 富来K.クリニック | 国東町富来浦 | 73-3010 |
| | あおぞら病院 | 国東町小原 | 72-0455 |

7・8月の休日歯科当番医

午前9時～正午

| 月日 | 病院名 | 所在地 | 電話番号 |
|-------|----------|--------|---------|
| 7月14日 | なかよし歯科医院 | 武蔵町古市 | 68-0118 |
| 7月15日 | わかば歯科 | 国東町鶴川 | 72-2959 |
| 7月21日 | ふしがき歯科医院 | 国見町伊美 | 82-1011 |
| 7月28日 | ざいぜん歯科 | 国東町小原 | 72-1042 |
| 8月4日 | 矢野歯科医院 | 安岐町瀬戸田 | 67-0499 |
| 8月11日 | 栗林歯科医院 | 国東町鶴川 | 72-0038 |

※休日当番医は変更になることがありますので、電話でご確認のうえ受診してください。

国東市民病院（安岐町下原 ☎ 67-1211）・あおぞら病院（国東町小原 ☎ 72-0455）は救急指定病院です。

お誕生おめでとう！（敬称略）

3月

3日 国東町来浦 有松 愛理（朴泳坤・薫）

5月

16日 武蔵町糸原 難波 錬人（淳一・智子）
 20日 安岐町馬場 長野 愛佳（友佑・翼）
 27日 国東町小原 寺川 湊佑（祐一朗・智恵）
 30日 安岐町塩屋 吉田 恵萌（拓也・香織）
 31日 安岐町下原 畑島 蒼介（睦・睦美）

6月

8日 安岐町下原 矢野 拓己（圭介・久美子）
 9日 国東町鶴川 長木 智哉（正人・奈穂）
 11日 武蔵町池ノ内 中山 紗那（大介・未央）
 17日 国東町浜 平石 あやか（順司・さつき）

（ ）内は保護者の名前 / 5月21日～6月20日までの届出分

お悔やみ申し上げます。（敬称略）

5月

24日 国見町中 山口 和泉（85）
 25日 国東町綱井 清未 潤一郎（82）
 26日 武蔵町糸原 嘉 啓久（58）
 27日 国見町鬼籠 廣末 茂生（80）
 28日 国見町岐部 河野 トノエ（99）
 国見町小熊毛 小西 作男（89）
 国東町東堅来 佐野 昭夫（83）
 武蔵町吉広 加藤 チエ子（71）
 30日 安岐町下原 大海 美夜子（83）

6月

1日 国東町横手 岡 ユクヨ（92）
 2日 国東町富来浦 安達 カズエ（87）
 武蔵町成吉 厚田 進（86）
 3日 国見町岐部 田淵 壽一（70）

安岐町両子 古城 菊子（79）

4日 国東町浜 寺上 人成（71）

武蔵町古市 川野 ツギエ（88）

7日 国東町浜 藤本 千代子（87）

国東町小原 宇都宮サトフミ（90）

8日 国東町下成仏 栗林 壽美子（76）

9日 国東町田深 高原 カツ子（79）

12日 国東町重藤 川嶋 實男（77）

武蔵町志和利 佐藤 タツエ（93）

13日 安岐町吉松 河野 忠治（95）

14日 国見町小熊毛 岩本 スギ（98）

15日 国東町赤松 西田 元充（79）

17日 国見町中 桐畑 未定（88）

国東町北江 嶋岡 藤夫（82）

5月21日～6月20日までの届出分

※「お誕生日おめでとう」「お悔やみ申し上げます」のコーナーについては、掲載希望の申し出のあった方を掲載しています。

『ふるさと国東の偉人伝』発行

国東先人 33 名を紹介・学習教材としても活用

国東市教育委員会は、三浦梅園やペトロ岐部など、国東市に縁のあるすぐれた先人 33 名の功績をまとめた偉人伝を発行しました。

作成には、市内外の有識者等による編集委員会（糸永光編集委員長）が携わり、挿絵や写真を多数取り入れ、市内の児童・生徒が理解しやすいように編集しました。偉人伝はふるさとの先人の功績や、先人を育んだ風土について関心を深めるため、小中学校・高校での学習教材としても活用されます。



▲市内の図書館で閲覧、貸出もできます（非売品）

【主な紹介人物】ペトロ岐部、綾部道弘、三浦梅園、清虚、元田肇、渡辺勘十郎、後藤ヨネ、田原淳、森清克、河野清実、吉武東里、重光葵、末綱恕一、友成九十九など

問い合わせ

文化財課

☎ 0978-72-2677



国東市営(公営)住宅の入居者を募集します

■入居者資格

- (1) 現に同居し、又は同居しようとする親族があること
(高齢者・障がい者等は 1 人でも入居可)
- (2) 現に住宅に困窮していることが明らかであること
- (3) 県民税または市町村民税、公営住宅使用料等を滞納していないこと
- (4) 条例で定める基準の収入であること
- (5) 入居者及び同居者が暴力団員ではないこと

■申込手続

入居を希望される方は、印鑑持参の上、**住民票、所得額証明書及び市税等完納証明書**などの必要書類を揃えて、**7月17日(水)まで**に国東市役所建設課または各総合支所地域産業建設課へお越しのうえ、お申し込みください。

■入居可能日 8月1日(木)

※随時募集は除きます

■その他

入居資格のある申込者が複数あり、住宅困窮度が定めがたい場合は、抽選とします。

抽選会及び説明会は、7月18日(木)午後1時30分から国東市役所第2庁舎会議室で行います。

入居者資格等詳細については、下記までお問い合わせください。

■問い合わせ

国東市役所建設課住宅係 ☎ 0978-72-5179 内線 922
 国見総合支所地域産業建設課 ☎ 0978-82-1114 内線 213
 武蔵総合支所地域産業建設課 ☎ 0978-68-1113 内線 48
 安岐総合支所地域産業建設課 ☎ 0978-67-1116 内線 243

| 住宅名 | 戸数 | 部屋番号 | 間取り | 家賃(円) | |
|-------|----------|-------|------------|---------------|---------------|
| 国見町 | 八坂団地 | 3 | 1B-1-1号 | 3K | 11,900~17,700 |
| | | 3 | 1B-5-3号 | 4K | 14,900~22,100 |
| | | | 2B-1-4号 | | 13,800~20,500 |
| 花開団地 | 1 | D棟 | 3LDK | 45,000 | |
| 国東町 | 浜団地 | 1 | 2号 | 4K | 15,900~23,600 |
| | 平床団地 | 1 | 8-1号 | 4K | 16,600~24,800 |
| | 小原団地 | 2 | 2-6号 | 3DK | 20,200~30,100 |
| | | | 5-6号 | | 20,400~30,500 |
| 重藤団地 | 1 | 7-1号 | 4K | 17,600~26,200 | |
| 武蔵町 | 月山団地 | 1 | E-3号 | 3LDK | 17,600~26,200 |
| | 武蔵グリーンヒル | 3 | 23-1号 | 2LDK | 21,100~31,400 |
| | | | 4-2号(単身者用) | 1LDK | 38,000 |
| | | | 1-7号 | 3LDK | 46,000 |
| 向陽台団地 | 2 | C棟 | 3LDK | 62,000 | |
| J棟 | | | | | |
| 安岐町 | 川原住宅 | 2 | 212号 | 3DK | 18,900~28,100 |
| | | | 412号 | | 21,100~31,400 |
| | かえで住宅 | 3 | 123号 | 3LDK | 54,000 |
| | | | 213号 | | |
| | | | 224号 | | |
| | 日向住宅 | 3 | 6-2号 | 3LDK | 44,000 |
| 6-5号 | | | | | |
| 7-10号 | | | | | |
| 向陽台住宅 | 1 | A2-2号 | 3LDK | 56,000 | |

随時募集(申込時に入居可能日をお知らせします)

| 住宅名 | 間取り | 家賃(円) | 備考 | |
|---------------|-----------|------------------------------|---------------|--------|
| サンコー ポラス富来 | 3DK | 1,2,3階 35,000 4,5階 30,000 | 所得制限なし | |
| 県営国見 | 3DK | 2A-1-301号 | 所得制限あり | |
| | | 2A-1-303号 | | |
| 県営月山 | TR-1-202号 | 2DK | 19,100~28,500 | 所得制限あり |
| 県営小川 | 2B-2-10号 | 4K | 16,800~25,000 | 所得制限あり |

新ガッツだ おまかせくん!

小学校編

作 ロナウジニヨ太郎 No.88

祝 世界農業遺産認定編



くにさきの文化財

市指定無形 民俗文化財 ホーヤク祭

指定年月日 昭和46年11月10日

国東町横手の高良(こうら)地区で旧暦の6月に開催される「ホーヤク祭」という奇妙なお祭があります。神宮寺の住職が司祭となり、五穀豊穡・無病息災・安産祈願などを願います。

祭りでは高良公民館に各班長と保存会のメンバーが集まり、帝釈天に奉納する団子を作ります。この団子は、豊作祭に通じ、稲作と臼・杵に、そして性器を意味します。つまり、農耕と性器信仰との結びつきが残ったものとも考えられます。今年7月24日(水)に開催されます。

帝釈天：インドの神話に出てくる神で、帝王を意味します。

問い合わせ
文化財課 ☎0978-72-2677



▲昨年の団子作成風景

アストくにさき夏休みマンガまつり



「げんつきスタンプラリー」

オートバイと女子高生の日常をテーマに好評を博している漫画「げんつき」。先日、国東市を舞台に物語が展開されました。

この作中に登場したスポットを巡るスタンプラリーを開催。全てそろった方には、スペシャルカードをプレゼント! 9月30日まで。

◎アキヨシカスタカ/メディアファクトリー



「田辺節雄原画展」

国東市出身の漫画家・田辺節雄氏。映画「ワイルド7」のヒットで知られる望月三起也氏に師事し、「戦国自衛隊」等、数多くの作品を世に送り出しています。

田辺氏の原画展を3Fギャラリーにて開催。初日は田辺氏のほか望月氏、土山しげる氏も来場予定。8月31日まで。

◎田辺節雄/半村良/世界文化社

いずれのイベントも8月1日(木)から開催します。【問い合わせ】アストくにさき ☎0978-72-2121

ひとのうごき (5月31日現在)

| | | | | |
|-----|----------|-------|----|----|
| 人口 | 31,270人 | (-28) | 転入 | 75 |
| 男 | 14,909人 | (-11) | 転出 | 69 |
| 女 | 16,361人 | (-17) | 出生 | 13 |
| 世帯数 | 13,428世帯 | (8) | 死亡 | 47 |

()内は前月比

7月の納税

国民健康保険税(1期) 介護保険料(2期)
後期高齢者医療保険料(1期)

納期限 7月31日(水)

問い合わせ 税務課 ☎0978-72-1111