

KUNISAKI
くにさき



かみしめる
世界農業遺産の味 

2 新年ごあいさつ

6 産業創出課の取り組み

14 まちの話題

16 国東おだやか博2014ハイライト

武蔵中学校郷土料理教室

世界農業遺産の研究モデル校として学習や体験を深めている武蔵中学校2年生(43人)が、国東市特産の乾しいたけを使った郷土料理にチャレンジしました。食生活改善推進協議会武蔵支部「健やか会」の皆さんの指導で作った「だんご汁」と「しいたけまんじゅう」を美味しくいただきました。12月9日 武蔵中学校

春

市民が安心・安全に暮らせる 国東市づくりをめざして

国東市長 三河 明 史



新年あけましておめでとうござ
います。

皆様方におかれましては、お健
やかに新しい年をお迎えのことと
お慶び申し上げます。

さて、昨年末には、衆議院議員
選挙が実施され、例年にも増して
本当にあわただしい年の瀬になり
ました。

国東市は昨年、行政執行の核と
なる新庁舎建設や、防災拠点とな
る消防本署建設、防災面の強化と
して、市内全域の防災無線の統合
整備等の大型事業に着手いたしま
した。これらの事業は、市民の皆
様が安心・安全に暮らせる「国東
市づくり」に、大きな一歩を踏み
出したこととなります。

また、少子高齢化や人口減少は
国東市だけの問題ではなく、国に
おいても深刻な問題として捉えて
います。いかにして、地方を活性
化させるか、政府も「地方創生」
に向けて本腰を入れようとしてい
ます。

私は、国東市の活性化のために
市長就任以来、一貫として、小ね

ぎ栽培技術の研修所の開設や、牡
蠣かきの養殖、ヒジキの築磯、また、
常緑果樹農業研修所跡地の「国東

市農業団地」計画の推進等、第一
次産業の振興を図ってまいりまし
た。今後はさらに、世界農業遺産
やシーニックバイウエイ、峯道ロ
ングトレイルの認定や、多くの人
が来て下さった国東半島芸術祭を
一時的なものにせず、これらを活
用して、なお一層の地域活性化を
図っていききたいと考えています。

ところで、今年は一つじ年で
す。ひとつじのように穏やかな年にな
ると良いのですが、私は、社会
のめまぐるしい変化にもしつかり
と対応し、見極め国東市の舵を
取っていかうと、決意を新たにし
ています。

結びに、本年も全身全霊を傾
け、市民の皆様の先頭に立って頑
張りぬくことをお誓い申し上げます
とともに、市民の皆様にとりま
して今年一年がよい年でありませ
うよう心から祈念し、年頭のごあい
さつとさせていただきます。

迎



大いなる飛躍の年に

国東市議会議長 馬場 将郎

謹んで新春のお慶びを申し上げます。

市民の皆様におかれましては、希望に満ちた平成27年の新春を迎え、清々しくお過ごしのことと思います。日頃より、市政発展のためにも多大なるご理解とご協力を賜り、また議会運営に対し温かいご指導、ご理解を賜り心からお礼申し上げます。

さて、昨年一年を振り返りますと、4月には3回目の市議会議員選挙が行われ、定数20名という新体制での国東市議会がスタートいたしました。選挙後の初議会では新しい議会構成のもと、不肖私、議員各位の選任を頂き議長に就任いたしました。今、あらためてその責任の大きさを痛感しております。また、本年度から地方議会及び議員の審議能力強化のため政務活動費を導入し、「提案する議会」へと努力しているところです。

さて、来年3月には国東市が合併して10年目を迎えることとなります。市庁舎の建設、消防本部の

建設など大規模な事業を進めているなか、昨年発表された日本創世会議の2040年人口推計によると、国東市の女性減少率が県内で最も高くなるとされており、国東市では地方自治の根幹である、人口の減少や少子高齢化への対応が急務であります。また、産業の振興や防災対策など克服すべき課題を多く抱えており、議会といたしましてもこの問題を最優先に考え、一丸となって取り組んで参りたいと思えます。また、同時に「信頼される議会」、「開かれた議会」を構築するためにも、皆様の声を大切にしながら、議員一人ひとりが使命を持ち、市長とともに市政発展のため大いに飛躍できるような努力していく所存でございます。

今後とも、市議会に対しまして変わらぬご支援とご協力をお願い申し上げますとともに、本年が皆さまにとりまして、実り多い年となりますよう心からお祈り申し上げます。

地場産業の振興と 地域雇用の拡大を目指して

産業創出課の主な取り組み

産業創出課は、地場産業の振興や地域の雇用拡大を図るために、3つの係で構成され、次のような業務を行っています。

商工労政係

商工業や消費者行政、労働行政、土地開発公社の業務

経済循環の活性化

地場商工業の振興と消費需要の市外流出を防ぐため、平成24年度から商品券事業を実施し、市内での消費需要拡大と地域経済の活性化に取り組んでいます。

【商品券事業の取り組みと発行総額】

	商工会商品券事業(5%)	元気創出プレミアム商品券事業(10%)
平成24年度	2億円	実施なし
平成25年度	1億5千万円	5千5百万円
平成26年度	1億7千万円	8千8百万円

定住促進対策

市内への定住を積極的に推進するため、土地開発公社が造成した宅地分譲地の販売を促進しています。土地開発公社では、以下の2団地を分譲中です。

【分譲団地】

	区画	分譲面積：㎡(坪)	分譲価格(千円)
国見町 金久分譲宅地	7	229.07(69.29) ～ 374.47(113.28)	2,130～2,883
安岐町 塩屋グリーントウン	12	293.71(88.85) ～ 490.30(148.32)	4,225～6,707

※販売促進のため、購入希望者を紹介する「購入者紹介報奨金制度」もあります。

産業創出係

新産業・雇用の創出、特産品の開発・販売、販路開拓に関する業務

企業誘致係

企業誘致の調査・情報収集や立地に関する業務

次ページからは「産業創出係」を中心に行っている事業のうち、地場産品の販路拡大、地場産業の振興を目的に、平成26年度から新たに設立した地域商社「(株)産業創出機構」と連携して行っている取り組みをご紹介します。

セトルゴ settlegoプロジェクト



▲Settlegoプロジェクトにより、若者たちが市内で定住し活動中です

【セトルゴ】とは、settle（定住）とgo（行く）の言葉を組み合わせた造語です。人口減少や過疎化の進む国東市内に、起業や創業を目指す若者を誘致し、定住や新規創業の増加・地場産業との交流による地域経済の活性化を目的とするプロジェクトです。

国東とともに生き、働き、 地域を活性化させる若者たち

平成26年4月から4名の若者が国東市で定住し活動を始めています。彼らは主に平成26年3月に大学を卒業したばかりの大卒1年目です。

ここ数年、大学生の起業志向が強くなり、たとえ大企業に就職しても、いずれはその経験を活かして独立したいという大学生が増えています。そこで、国東市で農業を中心とした事業化についてプレゼン（提案）し、意欲のある若者を誘致することにしました。

農業や社会人経験のない若者にとって、就農や創業に立ちあがるハードルは、資金面での不安や農業の栽培技術や経営方法の知識不足です。これらの問題を解決するため

に、自治体が行っている青年就農給付金制度などの助成金を活用し、技術や経営方法の習得を行います。研修終了後は実績のある農家の方や経営者の方々と連携しながら事業化に向けてサポートします。

創業案件は事業承継や遊休施設を中心に多数あり、若い方たちが働くことで、その可能性を地域のみなさんと一緒に支えてもらうこともこのプロジェクトの目的です。

そのために、起業や創業を目指す若者とは別に、地域の製品の販路拡大や創業案件を調査・報告することを専任とする「地域おこし協力隊メンバー」も、産業創出課に8月より2名着任しています。

新たな地域産業創出を目指し、 農業研修に取り組んでいる若者たち

このプロジェクトにより平成26年4月から定住を始めた若者4人は、現在「里の駅むさし」や「こねぎトレーニングファーム」で農業研修を受けながら創業や独立に向けた準備を行っています。研修終了後は、遊休農地や遊休施設などを活用して農業経営者として事業を行う予定です。

事業案件発掘や国東市産品支援を 専任とする、地域おこし協力隊の2名

平成26年8月から産業創出課に着任しているのは、
大瀬昌己おおせまさきさんと金壮城きんぢやんぞんさんの2人。市内各地の農家や商店を訪問し、課題や悩みを伺ったり、産品の情報収集、データベース作りなどを行い、定住希望の若者の受け入れについても調整を行っています。彼らの調査が若者定住に向けた貴重な資料となります。

「地域の方の優しさや明るさに触れる機会が多くあり、みなさんのお役に立ちたい」（金）、「ようやく地域のことがわかり始めたところですが、少しでも貢献できたら」（大瀬）という彼らの活動にも協力をお願いします。

ベースボールアナリスト 石毛宏典氏がプロジェクトを視察

元西武ライオンズのトップ選手で、日本初の独立リーグ創始者としても知られる石毛宏典氏が、昨年10月に国東市を訪問し、若者の研修風景などを視察しました。

settlegoプロジェクトの推進について、トップアスリートのセカンドキャリア（第二の職業）、という新たな可能性を模索するためです。「プロ選手が引退後も地元でスポーツ振興に携わりながら地域の産業案件を事業化できる」と語る石毛氏は、少年野球の富来タイガースの練習を視察したり、地元のみなさんや市長を交えたパネルディスカッションを行ったりしました。

している 若者たち

プロジェクトの実際

4人の若者、2名の地域
地で活躍中。プロジェク
トに訪れています。



元ベ이스ターの古木克明氏も 球場施設などを視察に国東入り

昨年11月には石毛宏典氏の紹介により、元横浜ベイスターズの古木克明氏も国東市を訪問。国見町にある両翼100mの野球場などを視察しました。

古木氏はまだ34歳。ドラフト1位の期待のスラッガーでありながら若くして引退せざるを得なかった自身の体験も踏まえて、トップアスリートのセカンドキャリアをサポートする事業の可能性について協議しました。



都市圏の消費者にも大好評 産業創出課開催の 「くにさきフェア」

産業創出課では、地域の物産を都心で販売する「くにさきフェア」を毎年開催しています。

昨年8月に東京都港区六本木の泉ガーデンで、地酒・焼酎・かまぼこ・柚子胡椒・メロン・デコポンなどを販売。9月と11月は渋谷区代官山マルシェで、米・しいたけ・カボス・栗・銀杏などを。また11月には渋谷区の明治屋広尾店・青葉台店などで、米・オリーブオイル・ジュース・柚子胡椒・乾燥わかめ・味噌・ドレッシングなどを販売し、多くのお客様に購入していただきました。



すでに 動き出

— settlego プ

農業での創業を目指す
おこし協力隊が市内各
所に賛同した方も視察

(株)産業創出機構の運営する インキュベーション施設の整備

国東町鶴川にある元法務局の建物を活用し、(株)産業創出機構が運営するインキュベーション（育成）施設を立ち上げる準備が進んでいます。ここを地場の事業者の交流や新規創業の拠点として、施設運用を行う予定です。



【問合せ先】 産業創出課 ☎0978-72-5183

平成26年12月1日に

「児童扶養手当法」の一部が改正されました

大切なお知らせです！

これまで、公的年金*を受給する方は児童扶養手当を受給できませんでしたが、平成26年12月以降は、年金額が児童扶養手当額より低い方は、その差額分の児童扶養手当を受給できるようになりました。

児童扶養手当を受給するためには、市への申請が必要です。

※ 遺族年金、障害年金、老齢年金、労災年金、遺族補償など

今回の改正により新たに手当を受け取れる場合

- ・ お子さんを養育している祖父母等が、低額の老齢年金を受給している場合
- ・ 父子家庭で、お子さんが低額の遺族厚生年金のみを受給している場合
- ・ 母子家庭で、離婚後に父が死亡し、お子さんが低額の遺族厚生年金のみを受給している場合 など

<参考> 児童扶養手当の月額 (平成26年4月～)

・ 子ども 1 人の場合

全部支給：41,020円

一部支給：41,010円～9,680円 (所得に応じて決定されます)

・ 子ども 2 人以上の加算額

2 人 目：5,000円、3 人目以降 1 人につき：3,000円

新たに手当を受給するための手続き

児童扶養手当を受給するためには、市への申請が必要です。

支給開始日

- ◆ 手当は申請の翌月分から支給開始となります。ただし、これまで公的年金を受給していたことにより児童扶養手当を受給できなかった方のうち、平成26年12月1日に支給要件を満たしている方が、平成27年3月までに申請した場合は、平成26年12月分の手当から受給できます。
- ◆ 平成26年12月～平成27年3月分の手当は、平成27年4月に支払われます。

※年金事務所発行の「公的年金給付等受給証明書（児童扶養手当用）」または、年金の額がわかる通知等を必ずお持ちください。

【問合せ先】 福祉課 子育て支援係 ☎0978-72-5164

市県民税申告のご案内

国民健康保険税・後期高齢者医療保険料・介護保険料

平成27年度市県民税申告のご案内（申告会場及び日程を含む）を、1月20日（火）の回覧文書で各世帯1部ずつ配布します。期限内（3月15日まで）の申告をお願いします。

◆所得税・市県民税申告の準備はお早めに

所得税及び市県民税の申告時期が近づいてまいりました。本年も申告会場を設けて、市職員が受付を行います。

会場が込み合うことが予想されますので、次の事柄について事前に準備をしておこしてください。

- ① 年金や住宅借入金等特別控除など所得税の還付申告を受けようとする方は、収入・経費の根拠となる書類の整理を進めるとともに、各関係機関から必要書類を取り寄せるなど申告の準備をしてください。
- ※ 給与や年金等の源泉徴収票は、支払者より1月31日までに交付されます。

- ② 農業・営業・不動産所得などの申告には、収支（収入金額と必要経費）内訳書の作成が必要になりますので、帳簿や証明書類（領

収書など）の整理をしてください。

収支内訳書の記載方法については税務課窓口で冊子を用意していますのでご利用ください。

- ③ 医療費控除を受けようとする方は、医療を受けた人・医療機関ごとに領収書を整理・集計してください。
- また、保険金等で補てんされた金額（高額医療費、出産育児一時金など）があれば、同様に整理・集計してください。

◆給与を支払った方は給与支払報告書の提出が必要です

給与支払報告書の提出は、平成26年中の給与収入額を証明するとともに、平成27年度市県民税の計算の基となる大切な資料です。

提出義務のある事業所および個人事業主は、**2月2日（月）**までに税務課へ提出をお願いします。

【問合せ先】 税務課 市民税係 ☎0978-72-1111（内線 131・133）

子ども・子育て支援新制度

子ども・子育て支援新制度とは

この制度は、子育てをめぐる様々な課題を改善するために、子ども・子育ての支援を総合的に行う新しい仕組みです。幼児期の学校教育・保育、地域の子育て支援の量の拡充や質の向上など、「一人ひとりの子どもが健やかに成長することができる社会」の実現をめざします。

平成24年8月、子ども・子育てをめぐる様々な課題を解決するため、子育て関連3法（子ども・子育て支援法、認定こども園法の一部を改正する法律、関係法律の整備等に関する法律）が成立しました。これらの法律に基づき、平成27年4月から「子ども・子育て支援新制度」がスタートします。

国東市では、平成25年11月に子ども子育て会議を設置し、「国東市子ども・子育て支援事業計画」の策定にむけて準備を進めています。

新制度での施設利用（幼稚園・保育園）の変更点

子ども・子育て支援新制度では、幼稚園・保育園・認定こども園などを利用する場合、3つの区分による認定を受けていただくことになります。

※入園手続き等は、これまでと大きく異なるものではありません。

3つの認定区分

1号認定

(教育標準時間認定)

子どもが満3歳以上で、幼稚園などでの教育を希望する子ども

利用先：幼稚園、認定こども園

2号認定

(満3歳以上・保育認定)

子どもが3歳以上で、保育を必要とする子ども

利用先：保育園、認定こども園

3号認定

(満3歳未満・保育認定)

子どもが3歳未満で、保育を必要とする子ども

利用先：保育園、認定こども園

保育の必要量の認定について

2号認定・3号認定の場合は、保護者の就労時間などから、保育の必要量について、「保育標準時間」または「保育短時間」いずれかの区分に認定されます。

平成27年度 保育園・こども園の入園受付について

受付期間 1月15日(木) から1月30日(金)
午前9時～午後5時 (土・日・祝日を除く)

場 所 福祉課 子育て支援係、各総合支所地域市民健康課
認定こども園は各園で受付を行います。

※在園児で、平成27年4月以降も継続して施設を利用される場合は、園を通じてご案内します。

【市内の認可保育園】

伊美保育園	国見町伊美2457-1
竹田津保育所	国見町竹田津3610-1
熊毛保育所	国見町小熊本62-2
来浦保育園	国東町浜1353
オレンジ保育所	国東町原2129
武溪保育所	武蔵町麻田57-1
安岐保育所	安岐町下原1273-1

【認定こども園】

富来こども園	国東町富来浦1549	☎0978-74-0200
国東こども園	国東町田深1571-14	☎0978-72-0500
南部こども園	国東町小原119-1	☎0978-72-0609
むさしこども園	武蔵町糸原498	☎0978-68-1452
安岐中央こども園(予定)	安岐町下山口606-3	☎0978-67-1968

【問合先】

福祉課	子育て支援係	☎0978-72-5164
国見総合支所	地域市民健康課市民健康係	☎0978-82-1112
武蔵総合支所	地域市民健康課市民健康係	☎0978-68-1112
安岐総合支所	地域市民健康課市民健康係	☎0978-67-1114

平成27年度 市立幼稚園の園児募集について

入園対象児（生年月日）

5歳児 平成21年4月2日～平成22年4月1日
 4歳児 平成22年4月2日～平成23年4月1日
 3歳児 平成23年4月2日～平成24年4月1日

手続方法 各市立幼稚園・教育委員会学校教育課でお渡しする「入園申込書」を、希望する幼稚園に提出してください。

受付期間 1月8日(木)～1月23日(金) 午前9時～午後4時30分（土・日・祝日を除く）

保育料 4,500円/月

降園時間 午後2時

市立幼稚園一覧

5歳児	国見中央幼稚園	国見町中850番地	☎0978-82-1205
4・5歳児	竹田津幼稚園	国見町竹田津3610番地1	☎0978-84-0628
	熊毛幼稚園	国見町小熊毛62番地2	☎0978-83-0459
	旭日幼稚園	国東町綱井2980番地1	☎0978-72-0352
3・4・5歳児	富来幼稚園	国東町富来浦677番地4	☎0978-74-1212
	安岐幼稚園	安岐町下原2071番地	☎0978-67-0415
	安岐中央幼稚園	安岐町中園210番地1	☎0978-67-0175

※校区について

市立幼稚園に通園区域はありませんが、市立小・中学校は通学区域に基づき就学校が指定されます。通学区域は国東市ホームページに掲載しています。詳しくは、教育委員会学校教育課までお問い合わせください。

【問合先】 教育委員会 学校教育課 ☎0978-73-0066

国東高校と双国校は市内唯一の県立高校です

「輝いている国東高校と双国校」を国東市は支援しています

平成20年4月より総合選択制高校としてスタートした国東高校と双国校は、総合選択制の特色を活かした取り組みを実施しています。

平成26年度「進路ガイドブック」によると、国東高校は過去3か年（平成24年3月～26年3月）で、国公立大学合格者延数82名、私立大学合格者延数183名の実績をあげており、就職でも管内企業への就職割合が6割を超えています。また、双国校は昨年度延べ11名の生徒が1級（簿記、ビジネス文書、情報処理、電卓）の資格を取得しており、過去3か年の進路状況は進学23%、就職77%となっています。



▲支援連絡協議会による大分県教委への要望活動（9月2日）

このように国東高校と双国校は、大規模校ではありませんがさまざまな取り組みにより、進路・就職において高い実績をあげており、地元経済への貢献度も高くなっています。

国東市は、「大分県立国東高等学校・双国校支援連絡協議会」（会長／国東市長、副会長／姫島村長）による大分県教委への要請行動や、「輝き続ける国東高等学校・双国校を創る会」（会長／副市長、副会長／国東高校伊予野丘同窓会会長・国東市教育長）による高校各種事業支援を実施しています。

国東市としては、市内唯一の国東高校と双国校を今後も引き続き支援していきます。

【問合先】 政策企画課 政策企画係 ☎0978-72-5161

「減塩キャンペーン」中間報告②

国東市では、26年度を「健康づくり元年」として健康づくり計画を推進するため、5つの作戦を展開し、健康増進に努めています。今月は、「減塩キャンペーン」の中の「減塩みそ汁の試飲及び食生活（塩分）アンケート」について報告します。

「塩分濃度 0.8%のみそ汁の試飲と食生活(塩分)アンケート」結果

(11月末現在)

住民健診や乳幼児健診時に、塩分濃度0.8%のみそ汁（減塩みそ汁）の試飲を食生活改善推進員と一緒に実施し、併せて食生活（塩分）アンケートも行いました。

11月末現在の結果は以下のとおりです。

回答者:777名

《試飲参加者の年代》

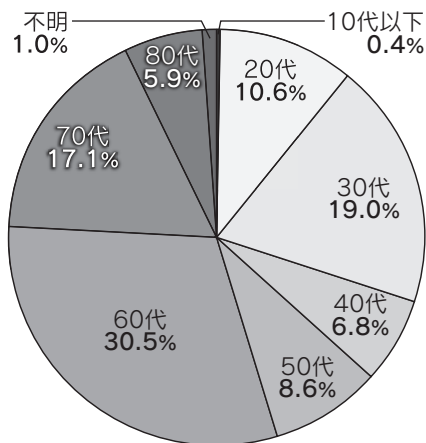

《試飲の感想》

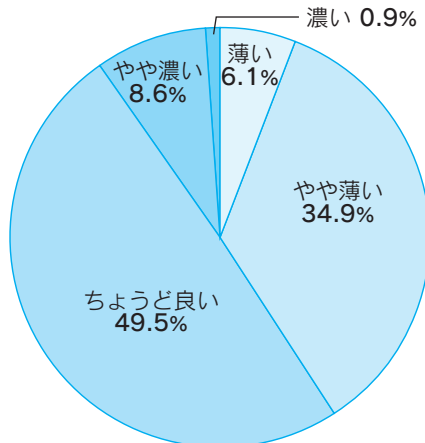

試飲の感想は「ちょうど良い」と答えた方が5割。次に多い「やや薄い」と答えた方は3割いました！



～アンケートからみえてきた国東市の現状～

① 毎日みそ汁やスープを飲んでいる方のうち、1日2回以上飲む方が3割弱

例) 塩分0.8%のみそ汁1杯の塩分は1.2g。1日2回飲むと塩分は2.4gに！なります。

② 毎日漬物を食べている方のうち、1日2回以上食べる方が4割

例) たくあん3切れで塩分は1g。1日2回食べると塩分は2gに！なります。

③ みそ汁やスープに顆粒だしを使用している方が5割弱

例) 市販の顆粒だしのみそ汁は天然だしのみそ汁に比べ1杯あたり0.3g塩分を多く摂ることに！

④ 年代が上がるにつれ、毎日みそ汁やスープを飲む方、漬物を食べる方が増加している。

1日2回みそ汁を飲む方は1回飲む方よりも毎日食塩を1.2g摂りすぎているよ。
1ヵ月になったら約36g（大さじ2杯）も余分に摂ってしまうことになります。
『減塩』は毎日の積み重ねが大切なんだね！



高齢者肺炎球菌予防接種を実施しています

今年度、高齢者肺炎球菌定期予防接種の対象となる方は、以下の二つに該当する方です。

平成26年度中に以下の年齢になる方で、接種を希望する方
今までに23価肺炎球菌ワクチンを接種したことがない方

65 歳	昭和24年4月2日～ 昭和25年4月1日生の方	85 歳	昭和4年4月2日～ 昭和5年4月1日生の方
70 歳	昭和19年4月2日～ 昭和20年4月1日生の方	90 歳	大正13年4月2日～ 大正14年4月1日生の方
75 歳	昭和14年4月2日～ 昭和15年4月1日生の方	95 歳	大正8年4月2日～ 大正9年4月1日生の方
80 歳	昭和9年4月2日～ 昭和10年4月1日生の方	100 歳以上	大正4年4月1日以前に お生まれの方

接種日時点60歳以上65歳未満で、心臓、腎臓若しくは呼吸器の機能又はヒト免疫不全ウイルスによる免疫の機能に障害を有する方（身体障害者手帳1級相当）

よくある質問

Qどこで接種を受けることができますか？
A市内では、歯科・眼科を除く各医療機関で接種を受ける事ができます。接種を受けるときは医療機関に予約をして、生年月日が確認できるものを持参しましょう。

Q接種にかかる費用はどのくらいですか？
A各医療機関が定める接種費用の内5,000円を助成しますので、医療機関窓口では差額のみお支払ください。

具体的な金額については各医療機関にお問い合わせください。また、生活保護世帯の方は全額助成となりますので、医療機関窓口で申し出てください。

Q現在65歳です。70歳になった時に接種を受けようと思いが対象になりますか？
A今年度対象となっている方が定期接種として公費助成を受けることができるのは**今年度限り**です。平成27年4月1日以降に接種を受ける場合は、**全額自己負担**となりますのでご注意ください。

【問合先】

国見総合支所地域市民健康課	☎0978-82-1112	武蔵保健福祉センター	☎0978-68-1184
国東保健センター	☎0978-73-2450	安岐総合支所地域市民健康課	☎0978-67-1114

平成27年度 国東市配食サービス事業受託事業者を募集します

配食サービス事業とは、調理が困難な在宅の高齢者等に対して、栄養バランスのとれた食事を配達し、食生活の改善及び健康増進を図るとともに、安否の確認を行い、安心して在宅生活が継続できるよう支援するために実施しているものです。

市では、募集要項に沿ったサービスの提供が可能な事業受託候補者を募集します。

委託業務の内容

- ①国東市が決定した調理が困難な在宅の高齢者等に、1日につき1食（夕食）を配達する。
- ②定期的に（毎回、ほぼ同じ時間）に訪問するものとする。
- ③訪問の際、安否を確認し、健康状態に異常があった場合には関係機関への連絡等を行うものとする。
- ④一食当たりカロリー600～700kcal、食塩相当量3.5g以下で提供する。

営業日
配食日は原則として週5日以上とする。
ただし、年末年始（12/29～1/3）、国民の祝日、その他市長が休業日と認めた日が含まれる場合は、週4日以下とすることができる。

配達区域 国見、国東、武蔵、安岐の4圏域のうち1圏域以上提供できること

委託期間 4月1日～平成28年3月31日

募集期間 1月6日～30日

事業概要や募集要項については、国東市のホームページに掲載していますのでご参照ください。

【問合先】 高齢者支援課 ☎0978-72-5189

まちの話題

11月24日 市民参加でふるさとCM収録

30秒のコマーシャルで市町村の魅力をアピールする「大分ふるさとCM大賞 vol.12」の国東市CMの収録が、国東町の黒津崎海岸などで行われ、ウミガメをテーマにしたシーンを撮影しました。



▲子どもから高齢者まで約50人が参加した収録風景

大分ふるさとCM大賞は、2月8日(日)に大分市のパークプレイスで、市町村の特産品をPRするイベントの開催と共に公開審査と番組収録が行われ、OAB大分朝日放送で2月28日(土)午後3時から放送予定です。



▲ふ化したウミガメの放流シーンも撮影(11月9日午後9時半頃)

お楽しみに！

11月27日 写真家・冒険家の石川直樹さん 国東中で講演

2012年から国東半島の写真を撮り続け、国東半島芸術祭で写真展を行った石川直樹さんが、国東中学校で生徒たちに講演しました。石川さんは、中学時代の四国一人旅や高校時代にインドとネパールを旅したことが冒険家へのきっかけとなったと話し、エベレスト登頂の動画を見せて「世界を自分の目で見て、耳で聞いて、体で感じてほしい」と語りました。



▲地球儀を使って話す石川直樹さん



▲石川さんの話を真剣に聞く生徒

11月16日 みんなで学んで、みんなで元気！ 西安岐地区健康づくり交流大会

西安岐地区健康づくり交流大会が安岐中学校体育館で行われました。地域住民の健康と世代間・地域間交流を目的に、西安岐地区活性化協議会が主催したもので、地域住民約200人が参加し、健康づくり講演会やふれあい軽スポーツ大会を通じて、知識と交流を深めました。



▲国東市民病院の医師 奇野浩先生による生活習慣病の講演



▲スマイルボーリングで気持ちの良い汗をかきました

11月25日 ママのための 郷土料理クッキング

国東女性塾の塾生が講師となり、南部こども園の子育て支援センター「さくらんぼ」のみなさんと郷土料理を作りました。タコ飯のタコはやわらかく、玉ねぎブイヨンスープのけんちん汁は美味しく、石垣もちのイモは甘くてみなさんに大好評。楽しく交流を図ることができました。



▲郷土料理のけんちん汁を伝授しました

国東女性塾は、女性リーダー育成やネットワークづくりを目的に開塾しています。参加を希望される方は、政策企画課男女共同参画係までご連絡ください。



▲参加した親子と国東女性塾のみなさん

12月 7日 工作通じて楽しい
クリスマス会

国東市母子寡婦福祉会の会員と子どもたちが、ホテルベイグランド国東でクリスマス会を開催しました。交流の機会を増やそうとこの時期に毎年行っており、今回は木製のイスと本棚づくりに挑戦。協力し合いながら立派な作品を完成させました。

昼食会やビンゴ大会も行われ、参加したみなさんは一足早くクリスマス気分を味わいました。



▲にぎやかな木工品づくり

12月 7日 武蔵を駆け抜ける
菜の花マラソン

第8回菜の花カップマラソン大会（菜の花アスリートクラブ・市体育協会武蔵支部主催）が、武蔵川沿いのコースで開催されました。寒風の中、市内外の小中学生を中心に275人が参加し、2km、3km、5kmの部で健脚を競いました。

レース終了後は、武蔵町出身のランナー奥永美香さんの陸上教室や抽選会が行われました。



▲武蔵東小学校前をスタートするランナー

12月 14日 満開の桜を夢見て
河津桜植樹

夢咲き桜の会が今回で4年目となる河津桜の植樹活動を行いました。会員や地元ボランティア、富来小学校の児童など約90人が参加し、みぞれまじりの寒風が吹く中、富来中学校跡地に38本の苗を植えました。11月30日には黒津崎駐車場周辺に40本を植樹しています。



▲スコップを使って植樹する小学生と高校生

会長の藤本加代子さんは「植樹した河津桜は合計1000本を超えました。これからも市内全域に広げ、たくさんの方が集う町にしていきたい」と話しています。



▲ボランティアのみなさんにお礼を述べる藤本会長

12月 11日 「お・は・し・も」
心がけて避難訓練

安岐中央小学校と安岐中央幼稚園が、地震と火災を想定した合同避難訓練を行いました。子どもたちは教員の指示に従い、「おさない」「はしらない」「しゃべらない」「もどらない」の4つの頭文字「おはしも」を心がけて、避難場所に移動しました。



市内の各校・園では、災害時に正しい判断・行動をとれるように、津波や防犯などさまざまな場面を想定した避難訓練を毎年実施しています。

市内の各校・園では、災害時に正しい判断・行動をとれるように、津波や防犯などさまざまな場面を想定した避難訓練を毎年実施しています。



▲消防署員の指導で、初期消火訓練と煙体験をする児童

おだやか博 2014 ハイライト



美味しいみかんを取穫後、お月見を堪能



A P U 留学生も日本のお寺の文化を初体験



銘酒を育む酒造の周辺やため池の散策



自然豊かな里山を愛犬と一緒にウォーキング

国東の
暮らしに
触れた旅。



七島イでしめ飾りを作成。正月準備は万全です



森のアトリエで作るシルバーアクセサリー

9月から12月にかけて市内各所で開催された「国東おだやか博2014」。国東の自然・アート・ものづくり・食・歴史文化などをテーマに企画された24のプログラムを、市内外から参加した約230名のみなさんに満喫していただきました。そんなおだやかさが感じられるシーンをご紹介します。



雪降る山里でノルディックウォークと椎茸ランチ



パティシエの技を伝授されてフルーツタルト作り



ロングトレイル新コースを踏破



味噌の知識を習得して仕込み。今春に開封



土のぬもりが残る自慢の器が完成

【問合せ】観光課（国東市サイクリングターミナル内） ☎0978-72-5168

国東から 全世界へ

kunisaki craft を世界に伝えたい



北九州市出身の恒成さんは若い頃、世界中を旅行しているうちに木製家具の魅力にひかれ、テーブルやタンスなどの大型家具をはじめ、まな板やしゃもじ、スプーンなどの木工品を制作する工房「くにさき六郷舎」を国東見野田に開きました。「国東には古くから受け継がれている伝統工芸とよばれるものがあります。ここなら新しいことを始められると思います」と定住を決めたそうです。

くにさき六郷舎
代表 恒成 哲三郎さん



▲世界農業遺産認定を記念して制作した七島イを使ったスツール

木材の質感を最大限に活かし温かみのある製品は、高級感が漂います。「安い物ほどの店でも買えますが、50年も100年も使い続けられる家具、使うほどに愛着を感じる木工品の魅力を伝えるのが、私の役割です」と職人魂を燃やします。大手百貨店での展示会では、本物志向を求める客の注目を浴び、大口の注文も飛び込んでくるそうです。作品に「Kunisaki Craft」（クニサキクラフト）の焼印を押して販売を始めた恒成さんは、昨年9月、イギリスのロンドンであった展覧会「ハンドメイド JAPAN」で初めて「クニサキ」の名を紹介。11月中旬にはシンガポールで行われた「日本ハンドイクラ

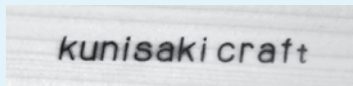

▲kunisaki craft の焼印



▲くにさき六郷舎の展示販売コーナー（シンガポールにて）

フトフェア」にも出展しました。「現地の人は日本の歴史や文化に興味を持つと同時に日本人を信頼しています。木工品にも高い関心を示してくれました。国東市独自の物産展もできる気がします」と手ごたえを感じたと話します。恒成さんには「Kunisaki Craft」のブランド化（商標登録）という大きな目標があります。「将来は国東在住の芸術家のみならず、作る陶芸などの工芸品に、ブランド名を共有できるようにしたい。また個性豊かな仲間たちと連携して製品を作り、世界に「メイド・イン・クニサキ」の魅力を伝えたい」と意気込んでいます。

重吉公生さん市へ100万円

オレンジ保育所ではお礼の交流会



▲重吉さん(中央左)の寄付で購入したテントや園児と一緒に(12月16日)

国東町小原の重吉公生さんから、100万円の寄付をいただきました。市では園児用プールやテント、トランポリンや扇風機などの備品を購入し、保育所や学校で活用しています。そのお礼にと、国東町のオレンジ保育所では、重吉さんを招いて交流会を開催。園児たちが踊りや手話を披露して感謝の気持ちを伝えました。

重吉さんは「福祉や教育のために役立ててほしい」と寄付しました。今日は子どもたちに合わせて光栄です」と笑顔を見せました。

菅田春江さん公民館表彰

武蔵西地区公民館主事の菅田春江さんが、長年の功績が認められ大分県公民館連合会から公民館勤続職員表彰を受賞しました。

菅田さんは公民館主事として、平成21年度から「協育ネットワーク推進事業」に取り組み、地域の活性化や地域教育力の向上に努めています。



明けまして

おめでとーうございます



教育長 加藤 正和

本年も国東市教育委員会は、職員一体となって「教育の里づくり」の先頭に立ち、「子育て・教育・文化財分野」において、「未来を担う人・文化をつくる」ために努力することをお誓い申し上げます。

さて、新しい年というものの、昨年とわずか一日の違いだけに、何だか気分が違います。昨年と違う一年になるように心の中で願います。昨日の自分と違う自分になることを夢見ます。

子どもたちだってそうです。勉強をわかりたいと思っっている子どももがいます。自分を変えたいと思っっている子どももがいます。本当の自分をわかってほしいと願っている子どももがいます。

どの子ども国東市にとっては「宝」です。私たちの後継者です。悪いことは悪いとたしなめ、教え導くことは人生の先輩としての役目です。「教育の里づくり」は学校だけでは成し得ません。家庭や地域の方もお借りしながら、みんなで国東の「宝」を、教え、論し、ほめ、叱り、守っていくことが、「教育の里づくり」の原点だと思います。

本年も市民の皆さま方のご支援・ご協力を、心よりお願い申し上げます。

第4回国東市

教育の里づくりの集いレポート

昨年10月29日、「国東市教育の里づくりの集い」をアストくにさきで開催し、地域の方々や保護者、学校や行政関係者など412名が参加しました。

オープニングでは国東中学校音楽部による箏曲演奏、そして開会式後には竹田津小学校の「目標協働達成」の取り組みについて報告が行われました。引き続き、「子どもの自立心を育てる勇気づけのコミュニケーション」と題して、大分大学の古城和敬副学長による講演が行われ、保護者や教師の勇気づけの言葉かけにより、子どもを認めたり自信を持たせたりしていくことの大切さを話されました。



▲講師の古城和敬副学長は武蔵町出身

参加者の皆さんには、今後の子育て、教育のあり方について主体的に捉え、関わっていくことの重要性を理解していただけたと思います。来年度は節目の第5回となりますので、参加を広く呼びかけ、内容もより充実したものにしていきたいと考えています。



【問合先】

学校教育課

☎0978-73-0066

コミュニティバス堅来線の路線変更を決定 国東市地域公共交通会議

国東市地域公共交通会議が11月28日に開催され、国東町堅来地区を運行するコミュニティバス「堅来線」が、新たに「^{なる}鳴」地域を経由することになりました。なお、堅来線の運行時刻に変更はありません。

また、会議ではコミュニティバス・コミュニティタクシーの利用状況や、今年度の公共交通の利便の向上や、利用促進の取り組みについても報告されました。

平成26年度上半期コミュニティバス・タクシー「おでかけ号」の利用状況は次の通りです。



コミュニティバス（4月～9月の乗車数の集計）

運行区域	運行曜日	路線名	平均乗車数 (対前年度比)	
国見町・国東町	月	熊毛・長瀬線	4.0人	(▲0.2人)
	火	大熊毛・小熊毛線	3.9人	(0.1人)
	水	鬼籠・櫛海線	3.6人	(▲0.3人)
	木	櫛来線	6.4人	(▲1.1人)
	金	向田・浜陽線	19.3人	(0.1人)
	月	深江・寺山線	11.7人	(1.2人)
	火	堅来線	8.2人	(1.0人)
	水	赤松線	9.7人	(0.9人)
	木	小原線	2.9人	(▲0.6人)
	金	治郎丸線	4.1人	(▲0.6人)
安武岐町	月	山口線	5.7人	(▲0.6人)
	火	油留木線	3.7人	(▲0.3人)
	水	志和利線	6.5人	(1.0人)
		小城線	0.3人	(▲0.6人)

運行区域	運行曜日	路線名	平均乗車数 (対前年度比)	
安武岐町	木	吉松線	8.0人	(▲0.7人)
	金	松ヶ迫・小ヶ倉線	14.0人	(▲0.3人)
全路線 平均			7.5人	(0.5人)

コミュニティタクシー（4月～9月の乗車数の集計）

運行区域	運行曜日	路線名	平均乗車数 (対前年度比)	
国見町 国東町	水	小高島線	2.0人	(0.4人)
		高良線	5.3人	(0.2人)
	金	種田線	1.6人	(▲0.4人)
安武岐町	水	狭間線	2.4人	(0.0人)
	木	橋上線	1.1人	(▲0.2人)
	金	小俣線	5.1人	(0.5人)
全路線 平均			2.0人	(▲0.8人)

※「平均乗車数」は、朝に町の中心部に向かう下り便と、正午前後に町の中心部を出発する上り便との1往復で算出しています。

地域の交通手段の確保と地球環境を守るため、公共交通を利用しましょう！

【問合せ先】 政策企画課 政策企画係 ☎0978-72-5161



女性に対する暴力をなくす運動啓発キャンペーン

11月29日

国東市男女共同参画推進委員会は「女性に対する暴力撤廃国際日」(11月25日)の取り組みとして、国東警察署と協力し女性に対する暴力根絶のための啓発活動を実施しました。

平成24年内閣府調べによると、交際相手からの暴力被害経験者は約10人に1人です。早めの相談が問題解決への第一歩です。



【問合せ先】 政策企画課 男女共同参画係 ☎0978-72-5161



心をつなぐまちづくり

武蔵町人権フェスティバル

12月6日(土)、人権のまちづくり武蔵部会では地域に密着した取り組みをめざして、「心をつなぐまちづくり」をテーマに掲げ、『第13回国東市武蔵町人権フェスティバル』を武蔵セントラルホールで開催しました。開会行事の後、小学生による人権作文の朗読、英語弁論、内田区の発表、社会福祉法人「秀溪会」の発表、続いて学習発表会に入り、武蔵中学校、むさしこども園と武蔵保育所の合同発表、武蔵東小学校、コーロ・アザレア(コーラスグループ)、武蔵西小学校が発表し人権について考えました。

その中で、今回は秀溪会と内田区の発表について、その概要をお知らせします。



■武蔵町にある秀溪会は「ともに生きる」を経営理念とし、六つの事業で障がいのある方への支援を行っています。

- (1) 就労支援事業『秀溪園』
- (2) 地域活動支援センター『ぼけっと』
- (3) 障がい者生活支援センター『タイレシ』
- (4) 通所支援事業『いきいきっ子クラブ』
- (5) 共同生活援助事業『グループホームなごみ・島ホーム』

(6) ホームヘルプ事業『秀溪園』

現在の厳しい社会情勢の中で、障がいがある方々に就労支援だけでなく生活全般に渡り、家族までを含めたニーズにあった支援をきめ細かく行っていることがよく理解できました。



働く姿やレクリエーションを楽しむ姿、児童との交流(田植え、運動会への参加等)や地域との交流(秀溪祭り、隣保館祭り等)等々で、画面に映し出された皆さんの表情は生き生きとしていました。触れ合うことで互いに理解が深まり、地域社会で「ともに生きる」姿でした。

■内田区の公民館活動(人権ふれあい行事)

- 内田区には九つの団体があり、そのうち四つの団体(サークル)の活動を発表しました。
- ① 日の出会：65歳以上の会、料理の勉強、野菜作り、健康づくりの話を聴いたり、楽しみながらも自分たちを高めるサークル。
 - ② カラオケ愛好会：毎月2回公民館で、飲み物・食べ物各自で持ち寄り、和気あいあいの楽しい時間を過ごす。
 - ③ 内田太鼓保存会：『龍神物語』という太鼓劇・年間6〜7回の演奏活動。
 - ④ 龍神プロジェクト：龍神様と龍神海岸を中心に地域おこしをするグループで、龍神サマーフェスティバル、龍神句会&野点の会、大晦日の龍神竹明かり、国道沿いの花壇の管理、龍神海岸の草刈り等の活動をしている。

皆さんの地区でも、発起人が区の役員か区民かの違いはあっても、このような活動があると思います。そして活動の中には「集ってきた全員が安寧に、気持ちよく過ごすことができるようにする」配慮が働き、その配慮が人権の大事件一つの視点で、「人権を行動する」そのものといえます。

「集うところに人権あり」です。
(文責 武蔵分室 高井)

国見町 人権フェスティバル

国東市では、毎年12月から3月初旬までの間、町ごとに「人権フェスティバル」を開催しています。ぜひご参加ください。

日時 2月7日(土)
午前9時30分～12時
場所 国見生涯学習センター
みんなかん
内容 人権作文朗読、人権講演会
作品展示など

問合せ先 教育委員会 国見分室 ☎0978-82-1115

第8回国東市隣保館まつり 「川柳」応募作品

九十をこえ友押し車 今日も見え

安岐町 増 田 ミヤ子

いつまでも心の友でありたいね

国東町 吉 武 祥 宏

平成27年度

競争入札参加資格申請書の 受付を行います

国東市が発注する工事・建設コンサル・物品購入・役務の提供等に係る競争入札に参加を希望される方は、競争入札参加資格申請書の提出が必要です。

※ただし、昨年、申請書を提出されている方で、平成27年度末まで競争入札参加資格を有する方は今回の提出は不要です。

詳しくは国東市ホームページをご覧ください。左記までお問い合わせください。

受付期間

《県内建設業者》

1月5日(月)～2月27日(金)

《県外建設業者・建設コンサル・物品購入・役務の提供等》

2月2日(月)～2月27日(金)

※物品購入・役務の提供等は、随時受付も可能です。

資格有効期間

《県内・県外建設業者》

平成27年4月1日～平成28年3月31日（1年間）

《建設コンサル・物品購入・役務の提供等》

平成27年4月1日～平成29年3月31日（2年間）

【提出・問合せ先】

契約検査課

☎0978-72-1111（内線222・223）

市長室から

ごんじちは

NO. 44



冬の田園風景

国東市長 三河 明史

朝6時、朝の早朝散歩に出かけるため、家を出ると一気に冷気が身を包み、心身が引き締まるように感じます。家の裏に出て、富来の平野を見渡しますと、ようやく朝日が東の地平線を離れようとしており、稲刈りが終わった田んぼが富来川の両側に広がっています。本当はのどかな田園風景なのですが、今年はいつもと違って見えます。それは、昨年は米価が安かったからです。安すぎると言った方が良くくらいです。稲作農家にとっては本当に厳しい年の瀬になりました。心が痛みます。

そう考えると、こののどかな風景も寒々とした風景に見えてきます。TPPの行方も気になりますが、国東市のように谷と丘が交互に連なる地形で平野の狭い地域では、水田型農業はどうすればよいのか、難しい問題です。

農業法人の合併を繰り返して規模拡大するのか、あるいは、小ねぎやトマトのような園芸作物に切り替えるのか、米の加工に取り組むのか、リーダーになる人は勇気ある決断を迫られる時代になりました。

国東市としても早急に、水田農業の将来を県や農家やJAの幹部の人達と良く議論していきたいと思えます。

図書館だより

開館時間：午前10時～午後6時

どくしょがいちばん!

図書館の蔵書点検

図書館では、年に一度、行方不明になった本がないか全ての本をチェックします。ペンリーダーという機械を使って1冊ずつバーコードを読み取る作業を続け、最後に蔵書数と照合します。読み取りできていない本が最少数になるまで、本を探します。そして見つからない本が最終的に不明本になります。

今年度、安岐図書館、武蔵図書館は終了し、国見図書館は1月29～30日、くにさき図書館は2月24～27日に実施します。



図書館カレンダー 1月

日	月	火	水	木	金	土
				1	2	3
4	5	6	7	8	9	10
11	12	13	14	15	16	17
18	19	20	21	22	23	24
25	26	27	28	29	30	31

図書館カレンダー 2月

日	月	火	水	木	金	土
1	2	3	4	5	6	7
8	9	10	11	12	13	14
15	16	17	18	19	20	21
22	23	24	25	26	27	28

■は休館日。

1月13日(火)は成人の日の振替休館。
 1月30日(金)、2月27日(金)は資料整理日のため休館。国見図書館のみ
 1月29日(休)は蔵書点検のため休館。
 くにさき図書館のみ2月24日(火)～
 26日(木)は蔵書点検のため休館。



絵本

『さがしえ12つき』

なかざわくみこ/著 白泉社

12か月の行事をなつかしいタッチで描いている、ほのぼのとした『さがしえほん』です。

これからはじまる12つき。きいちゃん、ごんちゃんといっしょにみつけてみましょう。

そのときにだけ、あえるたからものです。たとえば、1月はかがみもちや羽子板などがどこに描かれているか探すのです。親子で見えていただけると遊びながら、楽しみながら探せて会話ははずむことでしょう。様々な季節の風物を絵の中から探すうちに、自然と日本の四季の知識が身につくのではないのでしょうか。

1月 図書館行事ご案内

●国見図書館

おはなしひろば

- 9日(金) 午前9時30分～ 熊毛幼稚園・保育所
- 10日(土) 午前9時30分～ 国見図書館
- 23日(金) 午前9時30分～ 竹田津幼稚園・保育所

●くにさき図書館

おはなし会 (読み聞かせと工作)

- 11日(日) 午前10時30分～ くにさき図書館
- 24日(土) 午後2時～ くにさき図書館

●安岐図書館

ひまわりのへや (読み聞かせと工作)

- 10日(土) 午前10時30分～ 安岐図書館

●武蔵図書館

おはなしのへや (読み聞かせと工作)

- 14日(水) 午後3時30分～ 武蔵図書館
 - 17日(土) 午後3時～ 武蔵図書館
 - 28日(水) 午後3時30分～ 武蔵図書館
 - 2月7日(土) 午前10時30分～ 武蔵図書館
- ※吉広地区の移動図書館は1月から休止します

【問合先】

- 国見図書館 ☎0978(82)1585
- くにさき図書館 ☎0978(72)3500
- 武蔵図書館 ☎0978(69)0946
- 安岐図書館 ☎0978(67)3551

数字でよむ
図書館

自宅に本が届く宅配サービスに登録されている方は、現在25人です。
 詳しい申し込み方法は図書館へおたずねください。

くらしの

情報

報

コナ

- 国東市役所 ☎(0978) 72-1111(代)
- 国見総合支所 ☎(0978) 82-1111(代)
- 武蔵総合支所 ☎(0978) 68-1111(代)
- 安岐総合支所 ☎(0978) 67-1111(代)
- 国東市消防本部 ☎(0978) 72-1101
- 国東市民病院 ☎(0978) 67-1211(代)

催し

どんと焼き・カラス市

【どんと焼き】

一年の無病息災を祈ります。正月飾りや古いお札をお持ちください。

日時 1月10日(土)午後6時
場所 JA安岐支店裏河川敷
【カラス市】

伝統ある縁日です。12日には軽トラ市を同時開催。横町通りに活気が戻ります。

日時 1月11日(日)午後5時
※軽トラ市は12日(月)午後2時まで。カラス市駅伝は午後2時から。

場所 安岐町西小川商店街
問 たねの桜井
☎ 0978-67-2460

精神障がいを知るための
国東フォーラムinくにみ

心に病がある人もない人も安心して暮らし、働くことができると地域を指し、講演のほか、家族や障がい福祉事業所職員による体験発表、市の現状や支援についてお話しします。事業所で作った野菜やパン、お茶、クッキーも販売。お気軽にお越しください。

日時 1月31日(土)
午前10時～正午

場所 みんなんかんホール
講演 「ともに支えあい
地域で生きていく」
明石二郎氏

問 (大分県社会福祉会理事)
福祉課 障がい福祉係
☎ 0978-72-5164
FAX 0978-72-5171

東国東地域
健康づくり推進大会

健康づくり大会に参加して、日頃の食生活や運動習慣を見直してみませんか？

日時 2月11日(水)
午後1時30分
場所 アストくにさき
アグリホール

内容 「さ吉くん」の表彰及健康チャレンジの表彰及び成果発表会、健康運動指導士 渡辺玲子さんによる講話や実演など

問 国東保健センター
☎ 0978-73-2450

第12回くにさき
生涯学習フェスタ

「絆深めて 楽しく参加」作品展示・体験コーナー・バザー・ステージ発表・お楽しみ抽選会など

日時 2月7日(土)
午前10時～午後4時
場所 アストくにさき
アストホールほか

問 社会教育課
☎ 0978-72-1212

劇団はぐるま座公演
「動けば雷電の如く」
高杉晋作と明治維新革命

日時 2月28日(土)
午後1時30分開演
場所 アストくにさき
アストホール

チケット 前売一般3000円(当日3500円)、中高生1500円(1800円)、小学生800円(1000円)

取扱所 福田書店、国広書店、からあげ花ちゃん、是松米穀生花店、Yショップ、国見マツモト、涛音寮、国見ふるさと展示館

問 劇団はぐるま座(下関市)
☎ 083-254-0516

お知らせ

就学援助費の
申請受付を行います

経済的な理由により、児童・生徒の小・中学校(義務教育)への就学が困難と認められるご家庭に対し、学用品費・新入学用品費・修学旅行費・学校給食費等の一部を援助します。申請方法など詳しくは、各学校または学校教育課へお問い合わせください。

対象 生活保護法の適用が受けられなくなった世帯や市民税の非課税世帯等
・保護者の職業が不安定で経済的に困窮している世帯
・諸般の理由により収入が少なくなり、就学が困難と認められる世帯

申請期限 1月29日(木)
問 教育委員会 学校教育課
☎ 0978-73-0066

健康診査は受けましたか？

後期高齢者医療制度に入られている方を対象に、糖尿病等の生活習慣病の早期発見・早期治療のため、健康診査を実施しています。すでに生活習慣病等の治療を定期的にされている方や、本年度特定健診又はそれに相当する健診を受診された方は、必ずしも受診する必要はありません。

受診券の有効期限

3月31日(火)
受診の際に持参するもの
健康診査受診券、後期高齢者医療被保険者証

問 大分県後期高齢者医療広域連合
☎ 097-534-1771
市民健康課 国保年金係
☎ 0978-72-1111
(内線120)

**長野県神城断層地震
災害義援金の受付**

日本赤十字社では義援金を募集しています。あなたがかいご支援をお願いします。
受付期間 3月31日(火)まで
受付窓口 市役所福祉課、各総合支所地域市民健康課
 ※義援金を赤十字口座へ直接送金する場合は、市ホームページをご覧ください。だくか、福祉課にお問い合わせください。

問 福祉課
 ☎0978-72-5164

ボイラー資格講習

【小型ボイラー特別教育講習】
日時 1月21日(水)～22日(木)
場所 ポリテクセンター大分
 (大分市皆春)

【ボイラー取扱技能講習】
日時 1月28日(水)～29日(木)
場所 ポリテクセンター大分

申込期限 講習1週間前
 受講料やテキスト代など詳細はお問い合わせください。
 問 日本ボイラ協会大分支部
 ☎097-532-5749

**償却資産の申告を
お願ひします**

償却資産をお持ちの方は申告が必要です。詳細は市報12月号、または市ホームページをご覧ください。

ページをご覧ください。なお、太陽光発電設備を家庭専用(住宅用)以外で使用している場合や、住宅に設置したものであっても発電出力が10kW以上の場合、償却資産の対象となりますので申告が必要です。

対象者 1月1日現在、事業用償却資産をお持ちの方
申告期限 2月2日(月)
申・問 税務課 資産税係
 ☎0978-72-1111
 (内線137)

募集

**大分県立盲学校
幼稚部・高等部入学者**

受付期間

幼稚部 1月26日(月)～2月6日(金)
高等部 2月16日(月)～2月20日(金)

募集対象者や手続き等、詳しくはお問い合わせください。
申・問 大分県立盲学校
 ☎097-532-2638

**大分県立聾学校
幼稚部入学者**

受付期間

2月2日(月)～13日(金)
 募集対象者や手続き等、

詳しくはお問い合わせください。
申・問 大分県立聾学校
 ☎097-5443-2047
 FAX097-546-2111

普通救命講習受講生

国東市消防本部では普通救命講習を開催します。個人またはグループで参加しませんか。
日時 1月18日(日)
午前9時～正午(3時間)
場所 国東市消防本部
 2階会議室

内容 普通救命講習
 (心肺蘇生法・AEDなど)
募集人員 5～10名程度

問 国東市消防本部 救急係
 ☎0978-72-1101

**平成27年度
「くにさき塾」市民講座**

くにさき塾とは自分たちで学びたい、または特技などをいかしてみたいという方が自主的に企画、運営する講座です。
資格 18歳以上
テーマ 知識や特技を生かしたものの、ユニークな視点に立ったもの

日時 講師と国東中央公民館で話し合い、設定します。
回数 月1回以上実施
 (平成27年5月～28年2月)

場所 アストくにさき、国東町内の各地区公民館
任期 1年間(1年ごと更新)
申込期限 2月10日(火)
申・問 国東中央公民館
 ☎0978-72-2121

国東市農業公社臨時職員

採用予定人数 1名
採用予定日 4月1日
職務内容 一般及び経理事務、性別年齢不問
応募方法 市販の履歴書用紙に「応募」と記載して申込み

申込期限 1月23日(金)
試験日 2月15日(日)

申・問 公益社団法人 国東市農業公社
 (安岐総合支所内)
 ☎0978-67-1119

**「大分ののちの電話」
相談員養成講座受講生**

いのちの電話とは、電話を通して様々な不安や悩みを持つ人の話を聴き、心の支えとなるボランティア活動です。あなたも相談員になりませんか。

期間
前期(講義) 5月12日(火)から4カ月間
後期(講義と実習) 9月中旬から10カ月間
 毎週火曜日
 午後6時30分～8時30分



は~とずっとほつと
ほけんの110番!!
hoken
選べる保険ショップ!!
取扱い保険会社40社以上!相談無料

サンリブ 杵築店

営業時間 AM10:00~PM19:00

☎0978-68-8200

大分県杵築市大字杵築字北浜 サンリブ 杵築店1F

(広告)

ケーブルテレビ番組表

デジタル11・アナログ1

時刻	月～木	金	土	日
6:00	ゴルフクリニック			
6:30	文字情報			
7:00	ちよるちよる体操、7:05番組案内			
7:30	7:10文字情報			
8:00	くにさき情報レストラン①(自主制作番組)			
8:30	8:50 お知らせ横丁			
9:00	くにさき情報レストラン②(自主制作番組)			
9:30	9:50 お知らせ横丁			
10:00	アーカイブ倶楽部(過去の番組を再放送)			
10:30				
11:00	OCT もぎたて情報局(生放送)			週刊ケーブル7(再)
11:30				
12:00	くにさき情報レストラン①(自主制作番組)			
12:30	12:50 お知らせ横丁			
13:00	くにさき情報レストラン②(自主制作番組)			
13:30	13:50 お知らせ横丁			
14:00	大分県内のケーブルテレビ制作番組			週刊ケーブル7(再)
14:30				
15:00	ちよるちよる体操、15:05番組案内			
15:30	15:10文字情報			
16:00	アーカイブ倶楽部(過去の番組を再放送)			
16:30				
17:00	OITA元気ッズ			
17:30	OCTもぎたてプラス～OITAタウン情報			
18:00	OCT日替わり番組			
18:30	番組案内、18:35文字情報			
19:00	文字情報	週刊ケーブル7(生放送)	文字情報	
19:30				
20:00	くにさき情報レストラン①(自主制作番組)			
20:30	20:50 お知らせ横丁			
21:00	くにさき情報レストラン②(自主制作番組)			
21:30	21:50 お知らせ横丁			
22:00	番組案内、22:05文字情報			
22:30				
23:00	OCT もぎたて情報局(再)			週刊ケーブル7(再)
23:30				
0:00	くにさき情報レストラン①(自主制作番組)			
0:30	0:50 お知らせ横丁			
1:00	くにさき情報レストラン②(自主制作番組)			
1:30	1:50 お知らせ横丁			
2:00	文字情報			
6:00				

時間 2月2日(月)～8日(日)

守られます。秘密は厳

悩まずぐんぐん労働相談

相談

097-5337-2488

場所 大分市コンパルホール
受講料 前期2万円、
後期2万5千円
対象者 20歳以上の方
定員 50人
申込期限 4月30日(木)
申・問 大分市のちの
電話事務局

097-5337-3342

問 大分地方労務局
担当 土道家屋調査士
佐伯・日田の各支局
大分地方労務局 榎野・

日時 2月15日(日)
午前10時～午後3時
場所 ホルトホール大分
405会議室

境界トラブル休日相談所(無料)

097-5336-3650

平日 午前9時～午後8時
(来所受付は午後6時30分)
土日 午前9時～午後5時
(来所受付は午後4時)
場所 大分県労働委員会事務局(県庁本館7階)
相談専用

求人情報

市内で働きませんか?
従業員を募集中です

- ◆ホームセンターナカシマ(店内販売員)
- ◆パスカル大分(機械加工)
- ◆むさし整形外科医院(介護職員・正看護師・管理栄養士)
- ◆国東市役所(児童厚生員)
- ◆ムサシ石油(販売員)
- ◆辯天樹器(成形工)
- ◆平田製作所(精密機械製造工)
- ◆京製メック(設計技術者)
- ◆徳丸総合建設(土木技師)
- ◆豊洋精工(塗装工)
- ◆安岐の郷(正看護師又は准看護師)
- ◆大分キャノン(製造スタッフ/障害者)
- ◆メデイケアアライアンス(介護職・薬剤師・正看護師)
- ◆すし処宙(すし調理見習い)
- ◆明和(測量・土木工事・CADオペ・書類作成)
- ◆伊美保育園(保育士)

育士) ◆インタフェース(電子機器製造) ◆国見病院(管理栄養士) ◆エアポートシティタクシ(タクシ乗務員) ◆大分県農業協同組合国東事業部(車両整備士・自動車検査員・農業機械整備士・葬祭業務員・総合職) ◆くにさきの郷(介護職) ◆型研精工(一般事務) ◆スターコックス(成形オペレーター) ◆安部組(配送センター要員)

以上の求人は12月12日現在の国東市関係の一部です。

問合先 別府公共職業安定所
国東地域ふるさとハローワーク
国東町鶴川1334
0978-72-0952
インターネットでも求人情報を検索できます
<http://www.hellowork.go.jp>

介護タクシー 株式会社 BEAN

車いす及びストレッチャーでの乗車も可能です

完全予約制、日曜・祝日も対応させていただきます

(介護・福祉用品販売事業も行っております)

運賃・その他ご不明な点があればお気軽にお問い合わせ下さい

国東市武蔵町内田740番地7

お問い合わせ 0978-68-1800

(広告)

B&A 矯正歯科クリニック

一子どもや大人の歯並び・かみ合わせの治療専門一

月・水～土曜日 10:00～19:00 休診日: 火曜日・祝日
日曜日 10:00～17:00

院長: 藤井昭仁(日本矯正歯科学会認定医) 副院長: 藤井涼子(日本矯正歯科学会認定医)

★別府ICより杉乃井ホテル方面、車で約5分
★国道10号より富士見通りを杉乃井ホテル方面
ローソンもみじ坂店となり

歯並び・かみ合わせのご相談は TEL: 0977-26-3321 まで

検索

B&A矯正歯科

(広告)

休日在宅当番医

午前8時30分～午後5時

月日	病院名	所在地	電話番号
1月11日	堀田医院	国見町伊美	82-0490
	あおぞら病院	国東町小原	72-0455
1月12日	富来K.クリニック	国東町富来浦	73-3010
	メープル尽クリニック	安岐町下原	67-2800
1月18日	はるかぜ醫院	国見町大熊毛	89-9414
	定村内科医院	安岐町塩屋	67-2127
1月25日	国東中央クリニック	国東町北江	73-2200
	あさひクリニック	国東町綱井	72-0365
2月1日	福永胃腸外科医院	国東町鶴川	72-3001
	朝倉内科医院	安岐町中園	67-2012
2月8日	国見病院	国見町伊美	82-1251
	定村内科医院	安岐町塩屋	67-2127

休日歯科当番医

午前9時～正午

月日	医院名	所在地	電話番号
1月11日	ふしがき歯科医院	国見町伊美	82-1011
1月12日	栗林歯科医院	国東町鶴川	72-0038
1月18日	アキモト歯科医院	安岐町西本	67-2677
1月25日	福永歯科医院	国東町鶴川	72-2838
2月1日	なかよし歯科医院	武蔵町古市	68-0118
2月8日	岐部歯科医院	国見町伊美	82-0078

※休日当番医は変更になることがありますので、電話でご確認のうえ受診してください。
国東市民病院(安岐町下原☎67-1211)・あおぞら病院(国東町小原☎72-0455)は、救急指定病院です。

お誕生おめでとう！

(敬称略)

11月

- 14日 国東町鶴川 田邊 葵^{あおい} (隆二・智美)
- 16日 武蔵町糸原 佐藤 亜美^{あみ} (浩二・美幸)
- 18日 国東町富来浦 末廣 翼^{つばさ} (尚也・楓花)
- 24日 国東町岩屋 田吹 礼美^{れみ} (聡・美輪)
- 26日 安岐町塩屋 橋本 奈々^{なな} (拳・茜)

- 27日 国東町浜 小田 唯斗^{ゆいと} (篤・祐子)
- 27日 国東町小原 黒木 将大^{しょうた} (隆博・瑞穂)
- 28日 国見町竹田津 有田 頼人^{らいと} (幸三・理江)

12月

- 1日 武蔵町手野 徳丸 琴葉^{ことば} (斗美・美穂子)
- 9日 武蔵町古市 伊藤 愛唯菜^{あいいな} (大輔・舞)

()内は保護者の名前／11月21日～12月15日までの届出分

お悔やみ申し上げます。

(敬称略)

11月

- 20日 安岐町両子 小田原 ミサオ (95)
- 21日 安岐町吉松 小川 善一 (81)
- 安岐町下原 浦堀 ハツエ (95)
- 22日 国東町綱井 只森 良司 (79)
- 23日 国見町大熊毛 鶴本 スズ (84)
- 国見町大熊毛 宮永 ヤス子 (89)
- 武蔵町三井寺 足立 タエ子 (88)
- 安岐町朝来 田邊 智恵 (92)
- 24日 国見町中 鹿島 ハツコ (82)
- 25日 国東町浜崎 佐藤 駿郎 (86)
- 武蔵町手野 佐木 日出生 (81)
- 2日 安岐町明治 江口 京子 (71)
- 安岐町下原 清國 次男 (88)
- 3日 国見町赤根 中野 君子 (94)
- 5日 国見町中 安藤 千代子 (90)
- 6日 国東町浜 山本 サツヨ (94)
- 安岐町富清 上原 建雄 (92)
- 7日 国見町大熊毛 小谷 由美 (41)
- 9日 国見町千燈 矢野 丈夫 (84)
- 国東町岩屋 長木 千代子 (89)
- 安岐町塩屋 松崎 シズコ (81)
- 12日 安岐町下原 山本 コフジ (98)
- 13日 国東町川原 坂本 マサカ (98)
- 14日 国見町赤根 野口 募 (84)
- 15日 国東町浜崎 真城 林 (89)
- 国東町田深 栗林 美知代 (77)

11月21日～12月15日までの届出分

※「お誕生日おめでとう！」「お悔やみ申し上げます」のコーナーについては、掲載希望の申し出のあった方を掲載しています。

統計調査にご協力ください 2015年 農林業センサス



農林水産省では、2月1日を基準日に「2015年農林業センサス」を実施します。
 農林業センサスは、農林業の実態を明らかにし、国や都道府県、市区町村はもちろん、各方面で広く利用できる総合的な統計資料を得るための調査です。全国の農家や林家をはじめ、すべての農林業関係者を対象に行われる『農林業の国勢調査』ともいうべきものです。
 みなさまのお宅や事業所に調査員が伺いましたら、調査にご協力をお願いします。

【問合せ】 政策企画課 ☎0978-72-5161



国東市営(公営)住宅の入居者を募集します

■入居資格・家賃

- (1)現に同居し、または同居しようとする親族があること（高齢者・障がい者等は1人でも入居可）
- (2)現に住宅に困窮していることが明らかであること
- (3)県民税または市町村民税、公営住宅使用料等を滞納していないこと
- (4)条例で定める基準の収入であること
- (5)入居者及び同居者が暴力団員ではないこと
- (6)家賃の欄に「～」がついている住宅の家賃は、世帯合計所得等により決定されます。

■申込手続

入居希望者は、印鑑、住民票、所得証明書、市税等完納証明書などの必要書類をご用意のうえ、**1月19日(月)まで**にお申し込みください。

■入居可能日

2月1日(日) ※随時募集は除きます。

■抽選会・説明会

入居資格のある申込者が複数あり、住宅困窮度が定めがたい場合は、抽選とします。

1月20日(火) 午後1時30分
国東市役所 第二庁舎会議室

【申込・問合せ】

- 国東市役所建設課住宅係 ☎0978-72-5179
 国見総合支所地域産業建設課 ☎0978-82-1114
 武蔵総合支所地域産業建設課 ☎0978-68-1113
 安岐総合支所地域産業建設課 ☎0978-67-1116

	住宅名	戸数	部屋番号	間取	家賃(円)
国見町	八坂団地	3	1B-1-1号	3K	11,900～
			1B-5-3号	4K	14,900～
			2B-1-4号		13,800～
国東町	重藤団地	2	2-2号	4K	16,400～
			7-1号		17,600～
	小原団地	3	2-5号	3DK	20,900～
			2-8号		21,100～
			5-15号		
平床団地	1	6-3号	4K	16,400～	
武蔵町	池見台団地	1	9号	3LDK	20,500～
	つつじヶ丘団地	1	K-5号	2DK	10,500～
	武蔵グリーンヒル	3	11-1号	2LDK	19,000～
			4-2号(単身者用)	1LDK	38,000
	向陽台団地	1	1-7号	3LDK	46,000
			K棟	3LDK	62,000
安岐町	川原住宅	2	512号	3DK	21,400～
			532号		
	楓江住宅	2	2-3号	4K	16,300～
			10-5号		17,600～
	上椿住宅	2	1号	3DK	15,200～
			3号		
かえで住宅	3	123号	3LDK	54,000	
		213号			
		233号			
日向住宅	2	5-6号	3LDK	44,000	
		7-10号			

随時募集 (申込時に入居可能日をお知らせします)

住宅名	間取	家賃(円)	備考	
サンコーポラス富来	3DK	1～3階 35,000	所得制限なし	
		4～5階 30,000		
県営国見	3DK	21,700～	所得制限あり	
2A-1-301号				
2A-1-303号				
県営小川	2B-2-10号	4K	16,800～	所得制限あり

新ガッツだ おまかせくん!

小学校編

作：ネイマール太郎

No.106

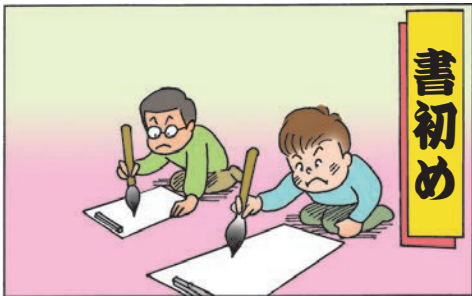

ふるさとを駆け抜ける! 第9回国東市駅伝競走大会

1月25日(日) 16区間/26.1km

11:00 伊美小学校前スタート～ 11:20頃 岐部神社フィニッシュ
12:15 富来開運橋再スタート～ 13:20頃 安岐総合支所フィニッシュ



区	区分	距離 (km)	コース	予定時刻
1	小学男	1.03	伊美小学校 (スタート) ～双国校	11:03
2	一般女	1.01	～国見総合支所	11:07
3	中学男	1.42	～国見B&G	11:11
4	フリー	2.78	～岐部神社 (フィニッシュ)	11:20
5	19歳以下	1.64	富来開運橋 (再スタート) ～長浜バス停	12:20
6	20歳以上	1.87	～国東中学校裏門	12:26
7	小学女	1.00	～田深フェリー基地	12:29
8	40歳以上	1.41	～国東郵便局	12:34
9	フリー	2.39	～仏の里	12:42
10	50歳以上・小学生	1.17	～旧JA旭日支所	12:45
11	30歳以上	1.65	～松原モーターズ	12:51
12	中学女	1.40	～嘉宴	12:56
13	40歳以上	1.30	～中村果樹園	13:01
14	フリー	2.50	～テクノ安岐物流センター	13:09
15	30歳以上	1.61	～安岐浄化センター	13:14
16	20歳以上	1.92	～安岐総合支所 (フィニッシュ)	13:20

※16区はコース後半を、吉良茶舗～馬場橋～大歳神社～安岐中正門前に変更します

【問合先】 社会教育課 社会体育係 ☎0978-72-2121

国東市長選挙

2月22日(日) 投票

任期満了に伴う国東市長選挙が行われます。

立候補予定者説明会

1月24日(土) 午前10時
アストくにさき 3階 会議室

【問合先】 国東市選挙管理委員会 ☎0978-72-5199

ひとのうごき (11月30日現在)

人口	30,439 人	(-41)	転入	45
男	14,508 人	(-15)	転出	61
女	15,931 人	(-26)	出生	12
世帯数	13,273 世帯	(-8)	死亡	39

()内は前月比

1月の納税

個人市県民税(4期) 国民健康保険税(7期)
介護保険料(8期) 後期高齢者医療保険料(7期)

納期限 2月2日(月)

【問合先】 税務課 ☎0978-72-1111