

KUNISAKI
くにさき

昔ながらの浜干しを学ぶ



- 平成27年度 国東市成人式 ②
- マイナンバー制度のお知らせ ④
- アンテナショップオープン ⑥
- 夏祭 ダイジェスト ⑭

8月9日(日)に開催された七島イ浜干し体験。七島イの研究をしている大学生が、七島イを手で割く作業に初挑戦。友達が見守る中、1本1本確かめながら、作業をしていました。

祝 平成27年度 国東市成人式

— 今日の想いを忘れずに —

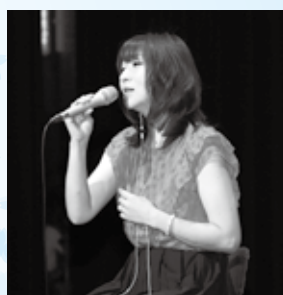

◀新成人を歌で応援する子育てシンガーのmonさん



◀成人証書を受け取る岡部希美さん

第10回国東市成人式が8月15日(土)アストくにさきで開催され、今年度二十歳を迎える新成人331人のうち249人が出席し、大人への第一歩を踏み出しました。新成人たちは久々に再会した仲間と喜びを分かち合い、会場は祝福ムードに包まれました。



成人式典はアストホールで開催。中学校3年時の恩師から一人ひとりの名前が読み上げられた後、三河明史市長が新成人代表の岡部希美さん(国東町)に成人証書と記念品『ふるさと国東の偉人伝』を贈り、「責任ある大人として社会に旅立ち、国東のことを忘れることなくこれからを過ごして

欲しい」と式辞を述べました。来賓の榎徹県東部振興局長、木付親次県議会議員、木田憲治市議会議長の祝辞に続いて、田城翼さん(武蔵町)が誓いのことばを力強く述べ、引地敏之市教育委員会委員長が激励し式を閉じました。式典後は、子育てシンガーのmonさん(大分市出身)が、「二十

歳のみんなに聴いてもらいたい」と聴かせたい歌」と題して講演。大好きな人を考えながら聴いてほしいと歌で語りかけました。その後、記念撮影や恩師を囲んで同窓会も行われ、大人の仲間入りをした喜びと感謝を胸に刻み込みました。



平成27年度に生まれた新成人の皆さん

武蔵町



国見町



記念撮影



安岐町



国東町



▲実行委員会の皆さんは、お楽しみ抽選会を企画して同窓会を盛り上げてくれました

誓いのことば

田城 翼さん(武蔵町)

本日は成人式という人生の節目を迎えた私たちのために、このように盛大な素晴らしい式典を開催していただき誠にありがとうございます。新成人一同を代表してお礼を申し上げます。私は、中学の頃から国東市を離れましたが、豊かな自然や風景、地域の人のつながりなど、いつも誇りに思っていました。また、いつも笑顔で出迎えてくれる仲間が居てくれたので、明日への活力を与えてくれる素敵な場所でもありました。私たちの中には、既に職業に従事している人や、学業を継続している人がいます。置かれた

状況はそれぞれ違いますが、それぞれの道へ進んで得た技術や知識を、国東市の更なる発展のために還元していくことが、私たちに課せられた使命だと感じています。新成人となった今、大人としての第一歩を踏み出します。どんな困難に直面しても、失敗を恐れず常に挑戦し、一度しかない人生を邁進することを誓います。



※一部抜粋

いよいよ始まります マイナンバー制度



平成27年10月中旬以降にマイナンバー（個人番号）が住民票の住所に通知されます

マイナンバーは、希望の有無に関わらず、また年齢や国籍に関係なく、住民票を有するすべての方に通知されます。今のお住まいと住民票の住所が異なる方は、住所変更の手続きをお願いします。理由があって住民票の住所で受け取れない方は、実際に住んでいる居所の登録が必要です。

※9月25日までに手続きが必要です。

通知カード

市役所の手続きなどで必要となります

マイナンバーを記載した通知カードは、住民票の世帯ごとに、簡易書留（転送不要）で、8名分までが一つの封筒で届きます。

- マイナンバー（12桁の番号）は生涯にわたって使用します。受領後は大切に保管してください。

※紛失等の再発行には手数料500円がかかります。

- 税金の申告や年金、医療保険、住民票の異動（転入など）の手続きの際に必要です。

- 通知カードは公的身分証明書ではありません。通知カードを提示する時は、顔写真付きの公的身分証明書1点または、その他の公的身分証明書2点が必要です。

- 通知の封筒の中には、以下の4つが入っています。

◆マイナンバーの「通知カード」 ◆「個人番号カード」の申請書 ◆返信用封筒 ◆説明書



▲通知カードのイメージ(紙製)

個人番号カード

初回申請は無料で、公的身分証明書として使用できます

希望する方は「個人番号カード」の申請ができます。

- 「通知カード」に同封された申請書に必要事項を記入して、顔写真を貼り、返信用封筒に入れてポストに投函してください。平成28年1月から、「通知カード」と引き換えに、順次交付されます。オンラインでの申請も可能です。

- e-Tax等の電子申請等が行える電子証明書が標準搭載されます。

※紛失等の再発行には手数料1,000円がかかります。（電子証明書を希望しない場合は800円になります。）



表面



裏面

▲個人番号カードのイメージ(プラスチック製)

個人番号カードと住民基本台帳カード

両方を所持することはできません

現在の住民基本台帳カードの発行は、平成27年12月22日で終了となります。

ただし、すでに住民基本台帳カードを所持されている場合は、有効期限まで使用できます。

電子証明書も有効期限まで使用できますが、更新は出来ませんので、「個人番号カード」に切り替える必要があります。

通知カード・個人番号カードの問合せ先▶本庁 市民健康課 戸籍住民係 ☎0978-72-5166
▶国見 地域市民健康課 ☎0978-82-1112
▶武蔵 地域市民健康課 ☎0978-68-1112
▶安岐 地域市民健康課 ☎0978-67-1114

マイナンバーは自由に使っているの？

マイナンバーは、社会保障、税、災害対策の手続のために、国や地方公共団体、勤務先、金融機関、年金・医療保険者などに提供するものです。こうした法律で定められた目的以外にむやみに他人にマイナンバーを提供することはできません。

他人のマイナンバーを不正に入手したり、他人のマイナンバーを取り扱っている人が、マイナンバーや個人の秘密が記録された個人情報ファイルを他人に不当に提供したりすると、処罰の対象になります。

個人情報の管理は安全なの？

マイナンバーは、厳しく管理しなければなりません。

なぜなら、マイナンバーは個人の複数の情報を結びつけることができるため、利便性が高まる一方で情報漏えいや不正利用があった場合の影響も大きくなるおそれがあるからです。

そこで、マイナンバーを含む個人情報（「特定個人情報」と呼びます）が厳重に管理されるよう、以下のような仕組みが整えられています。

制度面での保護の仕組み

- 法律に定めがある場合を除き、マイナンバーの収集・保管を禁止しています。
- なりすまし防止のため、マイナンバーを収集する際には本人確認が義務付けられています。
- マイナンバーが適切に管理されているかを、特定個人情報保護委員会という第三者機関が監視・監督します。
- 法律に違反した場合の罰則を、従来に比べて強化しています。

システム面での保護の仕組み

- 個人情報は従来どおり、年金の情報は年金事務所、税の情報は税務署といったように分散して管理します。分散管理することで、芋づる式の情報漏えいを防ぎます。
- 行政機関間での情報のやりとりは、マイナンバーを直接使いません。
- システムにアクセス可能な者を制限・管理し、通信する場合は暗号化します。
- 平成29年1月から、「情報提供等記録開示システム」が稼働予定です。マイナンバーを含む自分の個人情報をいつ、誰が、なぜ提供したのか、不正・不適切な照会・提供が行われていないかをご自身で確認することが可能になります。

マイナンバー制度に関するお問い合わせは

コールセンター ▶ ☎0570-20-0178（全国共通ナビダイヤル）

午前9時30分～午後5時30分（土日祝日・年末年始を除く）ナビダイヤルは通話料がかかります。英語・中国語・韓国語・スペイン語・ポルトガル語対応は☎0570-20-0291におかけください。

ホームページ(内閣官房) ▶ <http://www.cas.go.jp/jp/seisaku/bangoseido/index.html>

[問合せ先] 政策企画課 ☎0978-72-5161 (直通)

国東市制誕生
10周年記念

プレミアム商品券

追加販売(15,000冊)の
お知らせ

お買い物は
国東市で!



今年5月に発行した「プレミアム商品券」の追加販売が決定しました。

- 販売開始 平成27年10月16日(金)午前9時から ※売切れ次第終了となります。
- 対象者 市内居住者または市内に勤務されている方
※本人確認のため、身分証明書の提示をお願いします。
- 販売価格 1冊10,000円 (500円券24枚綴：12,000円相当分)
※24枚のうち大型店舗で使用出来る券は12枚となります。
- 有効期限 平成28年1月31日(日)まで
- 販売場所 国東市商工会 本所及び商工会各支所

問合せ先

国東市商工会

本所 ☎0978-72-2000
国見支所 ☎0978-82-0147
武蔵支所 ☎0978-68-0485
安岐支所 ☎0978-67-0559

その他詳細は、後日区長回覧及び市・商工会ホームページ等でお知らせいたします。



国東の魅力を福岡に発信

おおいた国東半島 アンテナショップ オープン

7月29日(水)、福岡市中央区天神に国東半島の情報発信拠点として、アンテナショップ「QUATTRO YOCCHI (クワトロ ヨッチ)」が開設されました。

このアンテナショップは、世界農業遺産として認定された「国東半島と姫島」を一つのエリアとして捉え、国東市、杵築市、豊後高田市、姫島村の4市村が連携し、九州最大都市の福岡市に出店したものです。

オープニングセレモニーで、国東半島広域連携アンテナショップ運営協議会長の三河市長は、「1つの自治体の情報発信力には限りがありますが、今回の広域連携によって福岡に情報発信の拠点を作ることができました。ここから、国東半島の魅力を発信していき、多くの方に国東半島を訪れてほしい」とあいさつしました。

店内は、カフェスペースと特産品販売スペースからなり、面積は約100㎡あります。カフェスペースでは、トンネル貯蔵で熟成させたみかんやバジルなど4市村の特産を使ったジェラートやピザ、パスタを提供しています。特産品販売スペースでは、約145種類以上の特産品を揃え、観光情報やU I J ターン・空き家情報などの情報コーナーもあります。



オープンから26日間で9,860人の方が訪れていますが、来年3月まで

に利用客数2万7千人を達成することを目標としています。そのために、より魅力的な特産を使ったジェラート開発や特産品販売スペースの品揃えを増やしていき、併せて提供する国東半島の情報を充実させていきます。そして、福岡都市圏からの観光交流人口並びに移住・定住人口の増加と地域産業の更なる活性化に繋げていきます。



店名の「クワトロ ヨッチ」とは



Quattro Yocchi

▲両子寺の屋根と共和国をイメージしたロゴ

イタリア語で数字の4を意味する「クワトロ」と国東半島の方言で集まる・集うを意味する「寄っち」を合わせた造語。

アンテナショップに参加した4つの自治体の連携と、東西南北の4方向(色々な場所)から、よっちょくれ(集まってほしい)という願いが込められています。

国東半島

国東 豊後高田
KITAHAKI HIGASHITAKADA

杵築 姫島
KITAZUKI HIMEJIMA

■問合先 活力創生課 ☎0978-72-5183



9/27日

Run for the Dream ～国東の風にのって～

女子 ▶ 第16回
男子 ▶ 第4回

九州瀬戸内高校駅伝



国東路に秋の訪れを告げる「九州瀬戸内高等学校駅伝競走大会」(国東市・国東市教育委員会・大分陸上競技協会・大分合同新聞社主催)を9月27日(日)に開催します。今回は、女子33チーム、男子27チームが参加します。市民の皆さんのあたたかい声援をお願いします。

【女子】 5区間 21.0975km

- ・スタート …… 10:00 [安岐総合支所西]
- ・フィニッシュ …… 11:05 [安岐総合支所東]

【男子】 7区間 42.195km

- ・スタート …… 12:00 [デイリーヤマザキ東]
- ・フィニッシュ …… 14:02 [安岐総合支所東]

安岐コミュニティ広場では、国東の特産物の販売や飲食コーナーがオープンします。売り上げの一部は、東北の復興支援に役立てられます。ぜひご来場ください。

なお、選手が通過する際は交通規制を行いますので、ご理解とご協力をお願いします。

問 国東市教育委員会 安岐分室 (安岐中央公民館) ☎0978-67-0155、67-3731

国東市合併10周年記念 プレイベント

国東六郷満山 開創1300年祭 プレイベント 「仏と神と鬼が集う前夜祭」 ～六郷満山霊場の寺宝展～

今回の企画展は、国東六郷満山開創1300年祭と国東市市制施行10周年のダブルプレイベントとなります。

国東市内や隣接市町村の指定文化財を中心に六郷満山に関する寺院や、六郷満山霊場の各寺院が持つ寺宝を多数公開します。

皆様のご来館を心よりお待ちしております。

日程 9月19日(土)～

平成28年1月17日(日)

(一部展示物については平成27年12月中旬まで)

場所 国東市歴史体験学習館 弥生のムラ 1階 企画展示室

問 文化財課 ☎0978-72-2677



木造如来立像 (万徳寺) 千燈寺管理

西本智実&イルミナートフィル 国東公開リハーサル



©塩澤秀樹

日時 10月7日(水)

18:00～19:00 (17:30開場)

場所 アストくにさき アストホール

入場料 一般 / 1,000円 (市内外共通)

高校生以下、市内65歳以上 / 無料

販売 みんなかん、アストくにさき (社会教育課)、武蔵中央会館、安岐中央公民館、並びに各分室及び各契約プレイガイドにて販売します。

問 社会教育課 ☎0978-72-2121

電気柵の安全使用について

平成27年7月19日に静岡県において、鳥獣被害防止を目的に設置していた電気柵による感電死事故が発生しました。

電気柵の設置については、感電防止のために適切な措置を講じることが法令で定められています。

既に電気柵の設置をされている方、今後電気柵の購入・設置を検討されている方におかれましては下記の点に注意し、設置・使用に際して十分な安全確認を行ってください。

1. 電気柵を設置した場所においては、人が見やすい位置・間隔で危険防止のための標識（プレート等）を必ず設置してください。
2. 子ども達を見かけたときは、**電気柵に触れることのないよう**指導をお願いします。
3. 電気柵用の電源装置は、下記の**3種類**の電源使用がありますので、ご確認ください。

(1) 乾電池、バッテリー、ソーラー等を電源とする場合



(2) ACアダプターを電源とする場合

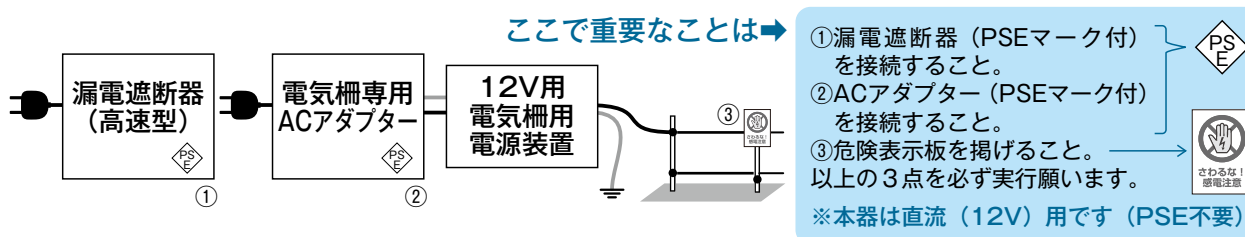

(3) 電灯線（AC100V）を電源とする場合

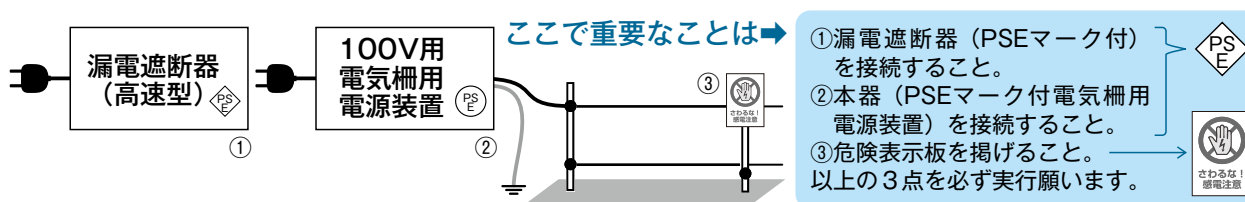

※下図による電源使用は絶対に行わないでください。



右図のように電灯線（AC100V）を直接電気柵へ流すことは、法律で禁止されています。重大な事故につながります。絶対に行わないでください。

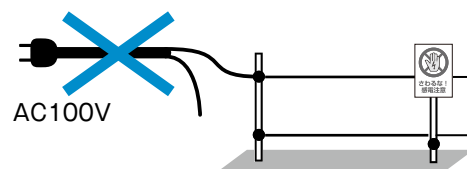

4. その他

- ・ 電気柵の柵線が断線していないか、定期的に点検してください。
- ・ 漏電防止のために、定期的に草刈りをしましょう。
- ・ 濡れた手でスイッチ操作や設置作業をしないよう、こころがけましょう。

※市民の皆さんは、電気柵を設置している場所に近づかないようご注意ください。

問合せ先

林業水産課 林業係 ☎0978-72-5198

9月10日は 「下水道の日」です

とりもどそう きれいな川と海 「国東の自然を守るために…」

家庭や事業所などで出された水がそのまま流れていくと、川や海が汚れてしまいます。魚たちが群れ泳ぎトンボや蜚が飛び交う本来の美しい川や海を取り戻すために、下水道や合併浄化槽の整備は今やなくてはならない事業になっています。下水道や合併浄化槽が整備されると家庭の汚水をきれいな水に変えて川や海に流すので美しい自然を守ることができます。

国東市では次の事業を実施していますので、ご理解のうえご協力くださいますようお願いいたします。

1 公共下水道事業

都市計画区域内や下水道の認可区域内を下水管で結び整備する事業です。

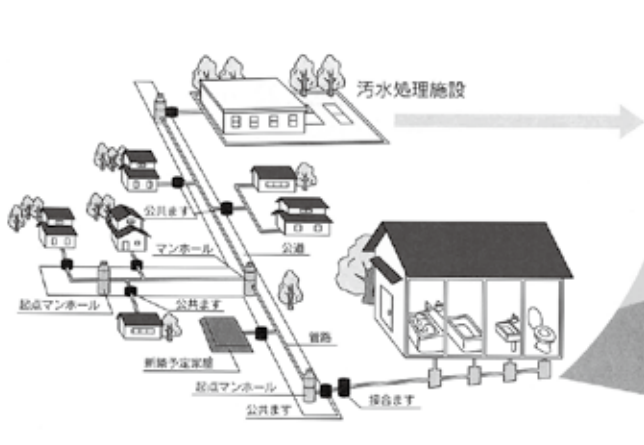

2 合併浄化槽設置事業

下水道の認可区域外で各家庭単位に合併浄化槽を設置した場合、補助をする事業です。

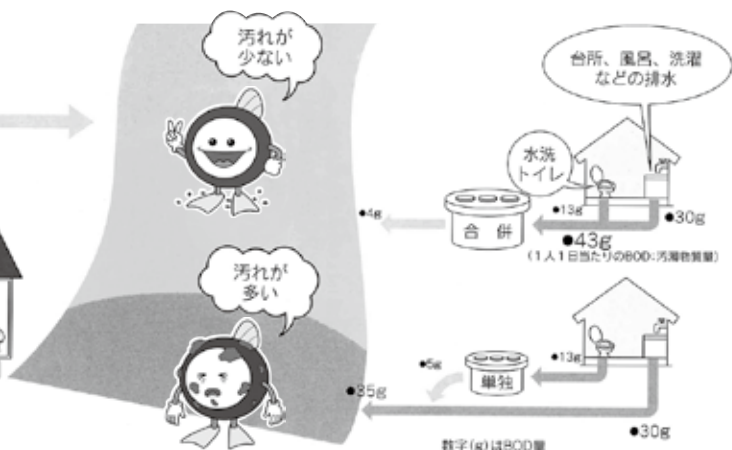

密集地では
住宅の

公共下水道などが整備されたら、すみやかに必ず接続しましょう。
(家から下水道までの接続費用は自己負担です。詳しくは市役所までお問い合わせください)

そのほかの
地域では

トイレの水とそのほかの水を一緒にきれいにする合併処理浄化槽を設置しましょう。昔の単独処理浄化槽のままでは、トイレの水だけしかきれいにしていません。(合併処理浄化槽の設置には、地域により補助制度があります。詳しくは市役所までお問い合わせください)

下水道の正しい使用をお願いします

最近下水道のマンホール等に設置しているポンプが異物の流入により故障し、汚水をスムーズに流せなくなる事故が増えています。下水道の使用に際しては次の事項を必ず守ってください。

- 1 台所では、野菜くず等や、油は流さないでください。下水道管のつまりや、ポンプの故障の原因となります。
- 2 水洗トイレではトイレトーパー以外のものを流してはいけません。生理用品等は絶対に流さないでください。
- 3 お風呂や洗面所で布くずやいらなくなった下着等は流さないでください。布がポンプに絡み故障の原因となります。

下水道は公共の施設です。ルールを守り、正しく使いましょう！

受けていますか？ 浄化槽の法定検査

浄化槽は生き物！ 維持管理はきちりと！

浄化槽は、微生物の働きによって生活排水をきれいにして放流する設備です。豊かな水環境を守り創造するためには、きちんとした維持管理（保守点検・清掃）と年に1回の法定検査が必要です。

法定検査は必ず受けなければいけないの？

浄化槽法という法律で、浄化槽の管理者(所有者など)は、毎年1回必ず検査を受けなければならないことが定められています。

法定検査は何のためにあるの？

法定検査は、浄化槽の維持管理がきちんと行き届いているかをチェックするためにあります。業者に管理を委託していても、その管理状況をチェックするために必ず検査を受けてください。

- 問合先 上下水道課 ☎0978-72-5197
- 国見総合支所 地域産業建設課 ☎0978-82-1114
- 武蔵総合支所 地域産業建設課 ☎0978-68-1113
- 安岐総合支所 地域産業建設課 ☎0978-67-1116

9月9日は「救急の日」

「救急の日」は救急業務ならびに救急医療に対する国民の理解と認識を深め、心肺蘇生法などの応急手当に対する意識の高揚を図ることを目的に制定されました。

9月6日～9月12日の一週間は「救急医療週間」です。

「いざ」という時のためこの機会に、ご家族で応急手当についてお話しください。

AED設置場所の調査にご協力ください

国東市ではAEDを市役所本庁ならびに各総合支所や小中学校、公民館等の市の公共施設に設置しています。

その他で、AEDを設置している事業所等をご存知の方は消防署までご連絡ください。

※AEDを設置している市の公共施設は国東市のホームページに掲載しています。

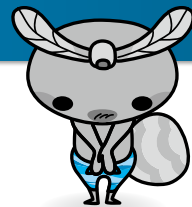

AEDの使用手順

1



胸骨圧迫30回、
人工呼吸2回

AEDの準備ができるまで胸骨圧迫と人工呼吸を繰り返します。

2



AEDを
置く位置

AED本体をケースから取り出し、傷病者の頭の横に置きます。

3



AEDのスイッチ
を入れる

AEDの電源を入れる。ふたを開け、電源ボタンを押します。ふたを開けると自動で電源が入るタイプもあります。

4



電極パッド

電極パッドを貼る。傷病者の衣服を取り除き、胸をはだけます。電極パッドの袋を開封し、電極パッドをシールからはがし、粘着面を傷病者の胸部



電極パッドを張る位置

にしっかりと貼り付けます（貼り付ける位置は電極パッドに絵で表示されていますので、それに従ってください）。機種によっては電極パッドのケーブルをAED本体の差込口（点滅している）に入れるものがあります。

5



解析中は音声メッセージ
に従い離れる

電極パッドを貼り付けると「体に触れないでください」などと音声メッセージが流れ、自動的に心電図の解析が始まります。このとき、「みなさん、離れて!!」と注意を促し、誰も傷病者に触れていないことを確認します。

6



ショックが必要と判断された場合、自動で充電が始まります。音声メッセージに従いショックボタンを押します。

7



ショック後は直ちに胸骨圧迫を再開します。救急隊到着するまでか、傷病者に反応が見られるまで続けます。

普通救命講習開催

国東市消防本部では3か月に1回、定期普通救命講習を開催しています。

次回の開催は右記の通りです。個人またはグループでお申し込みください。

- 開催日時…10月18日(日) 午前9時～12時
- 開催会場…国東市消防本部 2階会議室(国東町田深)
- 講習内容…心肺蘇生法、AEDの使用法、止血、異物除去などの応急手当等。講習終了後、修了証をお渡しします。
- 募集人員…5～10名程度
- 申込締切…10月13日(火)

【問合せ先】 国東市消防署 救急係 ☎0978-72-1101(代)

気をつけて！消費者トラブル 第3話 「利用した覚えのない請求は支払わず無視」

- パソコンや携帯電話へのメールで、利用した覚えのない料金を請求される「架空請求」、「期日までに連絡するように」等書いてあっても絶対に連絡しない。
また、「訴訟を起こす」「弁護士対応になる」等不安をあおるようなことが書かれていても利用した覚えがなければ決して支払わず無視する。
- パソコンや携帯電話で検索中、アダルトサイトにつながり、利用するつもりはないのに料金を請求される「ワンクリック請求」。
有料表示や確認・訂正画面が出なかった場合は請求画面が出て支払う必要はない。自分からは連絡せず、しばらく様子を見るようにする。

ご入会ありがとうございます。
ご登録完了しました。
入会金：80,000円



※国東市消費生活センターでは消費生活相談員が、**悪質商法・契約トラブル・訪問販売・電話勧誘販売・多重債務・賃貸住宅トラブル・海外宝くじ・インターネットトラブル**など消費生活に関する相談に応じ、解決のための助言や必要に応じてあっせん等を行っています。

出張相談のお知らせ

時間…午前10時～12時

- 9月25日(金) 場所：国見生涯学習センター みんなかん 第1学習室
- 10月26日(月) 場所：武蔵総合支所 第2庁舎2階 中会議室
- 11月30日(月) 場所：安岐総合支所 2階 202会議室

「おかしいな、困ったな」と思ったときは、一人で悩まず早めに相談してください。

問合せ先

国東市消費生活センター（国東市役所3階 活力創生課内） ☎0978-72-5183
または 消費者ホットライン ☎188へ

国勢調査 2015 国勢調査がスタートします

国勢調査はすべての世帯にご回答いただく調査ですので、調査員が訪問した際は、ご協力をお願いいたします。
今回からインターネットでの回答ができるようになりました。
便利で簡単です！ また、紙の調査票での回答も可能です！

目標回答率
100%



インターネット回答期間 9月10日⇒9月20日

紙の調査票回答期間 10月1日⇒10月7日

※提出期限までに調査票のご提出を確認できない場合やご提出いただいた調査票に記入漏れなどがあった場合は、指導員または市役所から、確認のお電話をさせていただく場合があります。

振り込め詐欺に注意

今回の国勢調査で、調査員が金銭を要求することはありません。また、銀行口座の暗証番号やクレジットカード番号等をお聞きすることはありません。

募集 平成27年国勢調査 大分県人口予想クイズ

- 問題 今年10月1日に実施される国勢調査で明らかになる“大分県の総人口”は何人でしょうか？（外国人含む）
- 応募方法（応募はお1人様1点まで）
郵便ハガキに、予想人口・住所・氏名・ふりがな・電話番号をご記入のうえ、右記応募先までお送りください。（県庁ホームページからも応募可能）

- 応募期間 平成27年8月15日(土)～平成27年10月20日(火)（当日消印有効）
- 応募先 〒870-8501 大分市大手町3丁目1番1号 大分県企画振興部 統計調査課 人口予想クイズ係
※詳細は県庁ホームページ（<http://www.pref.oita.jp/site/toukei/>）をご覧ください。

『さ吉くんで元気体操普及リーダー』養成講座 前期分 修了!!



全4日間（各3時間）の日程で、市が開催した上記研修会を54名の方が受講し、その内40名の方が、新たに『さ吉くんで元気体操普及リーダー』の仲間入りをしました。



『さ吉くんで元気体操普及リーダー』って何？

どんなに効果的な体操であっても、見よう見まねで体を動かすだけではきちんとした効果を得ることはできません。一つ一つの体操のポイントを押さえることがとても大切になってきます。

そこで、4日間の講義や演習を通して、国東市の現状、高齢者の特徴やリスク管理、健康づくり、レクリエーション、めじろん元気アップ体操のポイント等を学んだ方が体操普及リーダーです。

市は、体操普及リーダーが学んだ知識を活かして、それぞれの地域で気軽に誰でも参加できるような体操教室「週一元気アップ教室」を開催することを期待しています。



『週一元気アップ教室』って何？

元気な方はさらにいきいきと、日々の生活の中で動きづらさを感じるようになった方も再び元気になって自分らしい生活が末永く送れるように、住民主体により公民館等で週1回以上行なう教室です。

- 具体的には
- 教室の運営は、その地域の方が誰でも参加できるように地域住民で行う。
 - 市が開催する養成講座を受講した『さ吉くんで元気体操普及リーダー』が教室のリーダーとなる。
 - いきいきちよるちよる体操とめじろん元気アップ体操を毎回行う。
 - 原則、週1回以上決まった曜日、時間及び同じ場所で開催する。



『さ吉くんで元気体操普及リーダー』養成講座 後期分 受講者募集!!

市では、地域で活躍されるリーダー育成のため『さ吉くんで元気体操普及リーダー』養成講座（後期分）の受講者を募集します。

日 程 全4日間（10月5日月、10月19日月、10月26日月、11月2日月）の午後1時～4時
※19日のみ午後1時30分～4時30分

場 所 国東市営体育館（国東町浜崎）

受付期間 9月7日月～18日金 ※定員50名（地域単位での申込を優先）

申 込 先 高齢者支援課

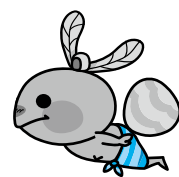

【問合先】 ● 高齢者支援課 ☎0978-72-5189 ● 国東市社会福祉協議会 ☎0978-74-0333



今年度より

くにさき子育て市民講座が始まりました!!

健康チャレンジ対象事業



この講座は地域ぐるみで子育てをしていくきっかけづくりや子どもに関する知識の普及を目的に、シリーズで開催することになりました。第1回目を7月に開催しましたが、大勢の方の参加があり、感染症予防についての内容も好評でした。



▲第1回目の様子

◆次回について

日時：平成27年10月6日(火) 午後6時30分から

場所：国東市民病院 地域ふれあいホール

講師：大分大学医学部地域医療・小児科分野 教授 是松聖悟先生

内容：「食物アレルギーの子が住みたくなる国東となるために」というテーマでわかりやすくお話ししてくれます。

※当日は託児を設けます。

※当日の**参加**と**託児の申し込み**については下記までお申し込みください。

申込先：国東保健センター ☎0978-73-2450

9月は「健康増進普及月間」です

国の統一標語：「健康寿命の延伸 1に運動 2に食事 しっかり禁煙 最後にクスリ」



体力づくりにご利用ください

サイクリングマップ



ウォーキングマップ

健康チャレンジ対象事業



国東市サイクリングターミナル(市観光課管理)では、自転車による市内散策や周遊を楽しむ観光客に対応するため、「くにさきサイクリングルートマップ」を作成し、配布を始めました。

掲載ルートは、黒津崎海岸を回る3kmコースと、3分の2以上がサイクリング専用道路となる片道約13kmコースの2種類で、共にサイクリングターミナルを出発・

終点としています。マップには、コース上にある観光スポットや食事処、分かれ道などを写真でわかりやすく解説しています。



マップ設置場所

国東市サイクリングターミナル案内所

※道の駅くにさき内(観光課・観光協会事務所)

問合せ先 観光課 ☎0978-72-5168

あるけあるけ運動を促進するため、

「国東一周ウォーキングMAP」を作成し、配布を始めました。

掲載しているのは、国見町竹田津から安岐町塩屋までの潮風を感じながら歩ける海岸線のコースで、コース内の見どころもたくさん紹介しています。また、正しい歩き方や家の中でもできる「足踏み運動」のやり方なども載っています。希望の方には、万歩計の貸し出しもあります。



マップ設置場所

国東保健センター／武蔵保健福祉センター

国見・安岐総合支所／地域市民健康課

問合せ先 医療保健課 ☎0978-73-2450

まちの話題

ダイジェスト

—— 祭りはそれ以上に熱かった!!



心配された台風を吹き飛ばすほど勇ましい舞を披露

武蔵夏の夜まつり

武蔵港

参加22チーム、延べ225名の踊り子の輪と3,000発の花火が競演



7月 26日 **吉弘楽**
武蔵町 楽庭八幡社



7月 18日 **ソニーセミコンダクタ(株) 大分TEC夏祭り**

大分TEC敷地内



31年間の感謝がこもった最後の夏祭り

8月 9日 **くにさきマンガフォーラム**
アストくにさき



プロの指導によるアトレコ体験やマンガ食堂などマンガを楽しめるイベントが盛りだくさん



8月 1日 **第30回大権現祭**
国見町 国見B&G海洋センター



天候に恵まれ、第30回目は昼も夜も大盛況!

7月 25日 **小川見立細工&夏祭り**
安岐町 小川商店街



趣向を凝らした力作が商店街を彩る

8月 2日 **龍神サマーフェスティバル**
武蔵町 龍神海水浴場



県内外から10組のバンドが熱い演奏を披露

夏祭

晴天に恵まれて熱かった今年の夏。



子ども、大人も
凜々しい毛槍のお練りを披露



8月
15日

7月
31日

安岐川河口
川舟祭

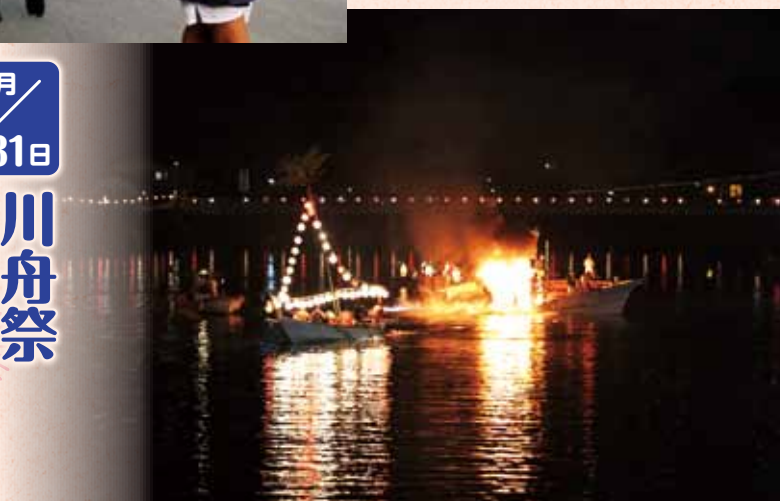

8月
16日 ラブリバーAKI川遊びフェスティバル
安岐川河川敷



約1,000人の参加者が
鮎のつかみ取りなど川遊びを
満喫



8月
2日 弁分八坂社祇園祭
安岐町 朝来



子ども達の元気一杯のお囃子が弁分地区を包む

8月
14日 ギャラリー夜市
国見町 ギャラリー通り



30年ぶりに復活した夜市。たくさんの人で賑わう

8月
16日 Kトラ夜市
国東町 鶴川商店街



本格的なお化け屋敷が商店街に出現

シイタケ生産者2名 全国最高賞受賞報告

7月21日に東京都で開催された「第63回全国乾椎茸品評会」で、木村伸一さん（国見町鬼籠）がここの部で農林水産大臣賞、清原米蔵さん（武蔵町吉広）が優良経営者を顕彰する「第37回森喜作賞」を受賞し、奥さんと一緒に市長に受賞報告をしました。



国見シルバーが全国大会出場

8月5日、還暦軟式野球チームの「国見シルバー」の皆さんが、第31回全日本還暦軟式野球大会県予選でベスト8に入り、全国大会（福井県）への出場を市長に報告しました。

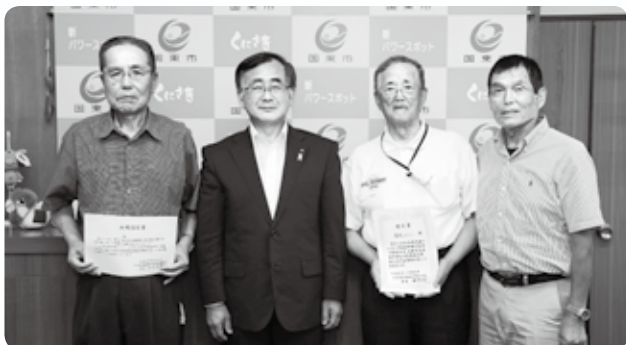

映画鑑賞で平和授業

8月6日、武蔵中学校は平和授業で、広島で被爆したアオギリの木と女性がたくましく育つ姿を描いた映画「アオギリにたくして」を鑑賞し、平和の尊さを学びました。



糸原上Aチーム初優勝

7月30日、第10回国東市ナイターソフトボール大会の決勝戦が国東陸上競技場で行われ、糸原上A（武蔵町）が中園A（安岐町）を10対7で下して初優勝しました。なお、両チームは県大会に出場します。



県代表として九州大会へ

7月30日、県中学校総合体育大会（7月下旬）で優勝したソフトテニス男子の選手と、上位入賞を果たした陸上、柔道女子、卓球女子（団体）の選手が、市長に九州大会での健闘を誓いました。



企業合同就職説明会を開催

8月18日、市内15の事業所が参加して開催された合同就職説明会。今回は、学生の夏休み期間にあわせての開催で、市内外から一般、大学生など37名が参加しました。次回は、平成28年度に就職活動を予定している大学生も対象にした就職説明会を計画しています。



まちの話題+

今年も龍神海岸が 緑色のじゅうたんに

昨年、50年ぶりに復活した七島イを砂浜に並べて乾燥させる「浜干し」が、今年も武蔵町の龍神海岸で行われました。今年も、武蔵中学生・国東高校生・県内の大学生も参加し、約50名で作業をしました。午後3時から、乾した七島イを回収し、ハカマ落としをしました。



世界農業遺産専門家会議

世界農業遺産（略称ジアス）の認定地域で現地の保全・活動状況を確認する農林水産省主催のジアス専門家会議が国内認定地域で初めて国東半島宇佐地域で開催されました。国東市では、ため池を使った農業の魅力为国東町旭日地区の皆さんから聞き取りをしていました。



中学生がハーバード大学生と交流



一般社団法人サマー・イン・ジャパン（大分市）に参加し、大分県を訪れていたアメリカのハーバード大学の学生9名と、市内4中学校の生徒有志38名がアストくにさきで交流しました。生徒は、学生の出題する英語クイズやプレゼンテーションに一生懸命耳を傾けていました。その後ハーバード大学の学生は、萱島酒造で日本の酒造りを学びました。



宝くじ助成金で備品を購入

武蔵町南糸原区・安岐町川舟祭保存会

地域コミュニティの健全な発展を目的とした一般コミュニティ助成事業（財自治総合センター）で今年8月、武蔵町南糸原区と安岐町川舟祭保存会が備品の購入等を行いました。両団体の皆さんは、「新たに備品が購入出来たことで非常に喜んでます。このことをきっかけに今後ますます地域の活性化を図りたい」と笑顔で話しておられました。

武蔵町南糸原区の皆さん



事業内容…コミュニティセンターごみ集積庫、ホール冷暖房設備の整備

安岐町川舟祭保存会の皆さん



事業内容…野外音響設備・発電機・救命胴衣・提灯・御簾等、備品の購入、及び火舟の改修

私たちが国東を元気にします

国東の原動力

Vol.4

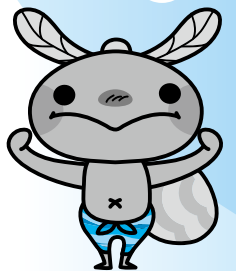

企業編



株式会社 京製メック

安岐町塩屋1111番地
設立 ▶ 平成13年12月 従業員 ▶ 220名

株式会社京製メックは、包装機械製造で国内大手の株式会社、京都製作所が、

平成13年に機械装置を製造していた大分機械工業株式会社と、工作機械の製造を行っていた株式会社日清紡メックを統合して誕生しました。

設立からの5年間は、3つの会社の文化が混在し、なかなか効率的な業務を行うことができませんでした。しかし、京都製作所から受注する包装機械製造に絞ることで改善され、今では京都製作所が1年間に出荷する包装機械台数の65パーセントを占める主力工場となりました。

京製メックでは、包装機械を設計から部品の調達・内作、そして機械の完成まで一貫生産しており、受注先の要望に応えるため、完全オーダーメイドになっています。そのため、組立工

認定
農業者編



▲(3列目右端)佐藤司さん、(2列目右から2番目)奥さんの朋美さん

株式会社 らいむ工房

武蔵町成吉
設立 ▶ 平成22年12月 従業員 ▶ 10名

佐藤司さんは、県外で会社員をしていますが、平成21年4月に武蔵町で建設会

社を経営していた父親が亡くなり、後を継ぐためにUターンしました。父親から引き継いだのは、建設会社だけではなく60アールの田んぼもありました。家にある農機具で耕作していましたが、2年目の収穫時期に農機具が足りず、コンバインや乾燥機を購入しました。しかし、農機具への投資を回収する場合、このままの作付面積で耕作していても赤字だと考



林業・
水産業編



▲右から正直さん、英樹さん、志津子さん、孫の政樹さん

江本 正直さん 志津子さん、英樹さん

国見町竹田津
平成5年から親子で始める

江本正直さんは、兄と弟の3人で流し網漁を行っていましたが、昭和63年に

それぞれ独立し、自分の船を造りました。また、兄弟で一緒に使っていた道具の中から、タコ壺を譲り受け、奥さんの志津子さんとタコ壺漁と潜水漁を始めました。息子の英樹さんは、当時中学校2年生で、両親が船を造ったことで漁師になることを決意し、県内の水産高校に進学しました。そして、高校卒業後に、一緒に船で漁に出るようになり、20年余りが経過しました。今では、英樹さんの高校生の息子さんも、休みの折には、一緒に漁に出るようになっています。

正直さんは、「息子が高校を卒業して、3人で漁をするようになって、嬉しかった。自分が



▲組立作業の様子

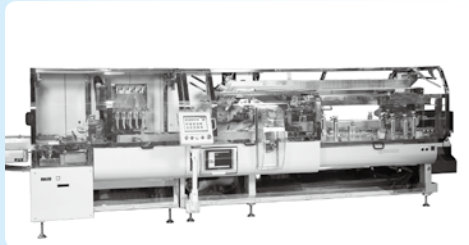

▲製造した包装機械

場で組み上げられている機械は、同じものは1つとしてありません。そして、組立作業は、それぞれ1つの機械に1人の担当者が割り当てられ、出荷するまで組立担当者が管理します。また、機械を組み立てる部品も、オリジナルの物で、設計に基づき1つ1つ加工して作られており、仮に仕様変更に伴う改造があった場合も、すぐに修正できる体制がとられています。

京製メックは、「いい機械をより速く、より安く製造できる日本一の工場」を目指し、作業効率にこだわっています。そして、皆さんが手に取る商品のより多くのものが、自社で作った包装機械で包装された商品になることを目標としています。



▲組立工場全景



え、規模拡大し安定した経営のために、法人を立ち上げることにしました。

初めに行ったことは、若い農業従事者の育成でした。地元の若者を雇用し、経験豊富な方たちに助言を受けながら、自分で工夫して米作りに取り組んでもらいました。最初は、なかなか目標を達成することができず、苦しい時期が続きました。しかし、今では、26ヘクタールの水田で米と麦を作付けし、反収も向上させることができるようになりました。

また、代表取締役で奥さんの朋美さんは、野菜ジュニアソムリエの資格を取得しました。その知識を活かして個人向けに直販を行った結果、米の収穫直後には完売するようになりました。

なお、平成24年より「強い農業づくり交付金」を使って70アールのビニールハウスを建て、こねぎ栽培にも参入しました。

佐藤さんは、「自分たちの取り組みに対して、地元の方たちが理解を示し、大切な農地を託してもらえようになりました。託された農地でしっかりと耕作をし、地元の農村環境の維持に貢献していきたい」と語っていました。



▲アンテナショップなどに納品している商品

29日にオープンした福岡のアンテナショップに「国東半島生地だこ」の商品名で納品しています。

知っている知識は、全て伝えてあるので、もう安心していい。しかし、孫が漁師として成長していく姿を見守りたいので、あと5、6年は続けていきたい。」志津子さんは、「息子が頑張ってくれているから、私は手伝いで漁に出ているだけ。孫が高校卒業するまであと2年頑張らないといけない」と話していました。

英樹さんは、「タコは、ここ2、3年は良く獲れているが、獲ったタコをそのまま市場に出せばなかなか良い値が付かない。漁師を続けていくには、自分たちで獲ったものを自分たちで加工して出荷するしなければならぬ」と語り、現在は食品衛生管理者の資格を取り、加工場や冷凍庫も整備しました。このことにより、タコが大量に獲れたときは冷凍し、冬など漁に出られない時に加工をすることが可能です。そして、販路拡大にも力を入れ、道の駅くにもの他に、7月



▲昨年12月に完成した加工場



▲夏休みに手伝いをする息子さん



この作品は、人権のまちづくり国見部会の人権作文に応募された国東市立国見中学校2年（現3年生）鈴木 弥さんの作品です。

ネットいじめ

国見中学校 2年 鈴木 弥

最近、LINEなどネットがすごく発達しています。その一方でさまざまな問題が生じています。僕が一番心に残っているのはLINEによるいじめ問題です。

これは、LINEで同級生が悪口を言いました。「うざい」や「嫌い」など人が言われて傷つく言葉を言ったのです。

その結果、この悪口を言われた中学3年の男子は首をつり、自殺という行動をとってしまったのです。この事件はLINEでおこったので、親は気づけなかったです。だから学校に伝えることができなかったのです。この事件はネットの中でいじめがおきたせいでだれも気付けずに、尊い命がうばわれてしまったのです。

この事件を僕はテレビで見ました。僕はまずいじめは本当にこわいと思いました。なぜならいじめというのは、人の命をうばう、凶器だからです。ニュースでいじめのことで自殺した人が何人もいるからやっぱりいじめはこわいと思いました。もう一つ感じたことがあります。それは、LINEはとっても、便利だけど使い方をまちが



平成26年度国見町人権フェスティバルで発表する
国見中学校2年生 鈴木 弥さん

えると大変なことになると思いました。

LINEで書いた言葉が届いた人は、傷ついたり、悲しんだりすることがあるからこわいと思いました。さらに親にLINEでの会話は見られないので悪口を一人で耐えることになるのです。その悪口に耐えられなくなり自殺したときに、初めて親がいじめられていたことに気付きます。LINEは改めてこわいと思いました。

僕は今、LINEを同級生としています。この事件があつてからLINEをはじめました。僕はこの事件で自分ではふつうの言葉でも、相手からすればいやに思ったりする言葉もあると思いました。その例は命令の言葉です。「しろ。」や「やれ。」などです。この言葉は相手がいやがるかもしれません。だから僕はたとえ同級生でも

「しててください。」や「やってください。」の方が相手も気分が悪くならないと思います。

だから僕は、LINEで何かをお願いするときこの言葉を使います。悪口も、言つてません。

僕はこのLINEで、トゲのある言葉を使わないことを心がけています。その結果、友達とトラブルもなくケンカもなく楽しくLINEができています。

LINEにかざらずいじめはまだいっぱいおきています。だから自殺した人もたくさんいます。僕はいじめがおきたこの事件があつてから改めていじめはあつてはならないものだと思います。だから、今まで以上に言葉を言う前にこの言葉は相手が傷つくからダメなど判断しています。そうすれば人がいやがることもへると思います。

LINEでも言葉を送る前に確認すればいじめもなくなると思うし、このような事件もふせげると思っています。この日本からいじめがなくなればいいなと思っています。

第8回国東市隣保館まつり

「こころの川柳」応募作品

☆傷ついて

聞いてもらえる友がいる

国東町 栗林 初美

☆友だちと

交わす目と目の暖かさ

安岐町 河野 カズ子

市長日記

53名の国東高校生との意見交換

国東市長 三 河 明 史



担当の先生に案内されて、国東高校4階の大会議室に入ってゆくと既に着席していた53名の高校生の皆さんが拍手と笑顔で迎えてくれました。生徒の皆さんが手作りしたキーが置かれており、歓迎の気持ちを込めて作ったものだと言明してくれました。とても嬉しく、感激でした。

今年の3月、国東高校双国校の卒業式に出席した時のことです。その卒業生の進路を見て驚きました。卒業生21名のうち国東市内に残る人は、たった1人。大変残念に思いました。そしてその気持ちを市報4月号の「市長室からこんにちは」に書いたのです。

それに対して、市内の女性の方から手紙が届きました。その内容は、「市長が残念に思うのはよく分かる。でも、都会に憧れる生徒もいるだろうし、当の生徒たちや保護者の話を聞いてみても良いのではないか」というものでした。

「それもそうだ、まず話を聞いてみよう」と国東高校に申し入れたのです。

校長先生は、すぐに賛成してくださり、希望者を募り1年生から3年生まで、男女合わせて53名の生徒が参加してくれました。

「市長は、どうして市長になったのですか？ きっかけを教えてください」

「卒業後、国東に帰りたいのですが、仕事はあるのでしょうか？」

「市全体で取り組むイベントが少ないように思う」

「学力の向上にどのように取り組んでいくのですか？」等々の質問がありました。

また、「市長は生まれ変わっても国東に生まれたいですか？」という質問もありました。

当然、「もちろん国東に生まれたいです。このように暮らしやすい所はありません」と答えました。もちろんこれは本音です。

また、私から「国東には何も無い。退屈な所だ、と思っている人は、正直に手を挙げてみてください」と問いかけましたが、誰ひとり手を挙げませんでした。

これは本当に嬉しかったですね。

そうです。彼（彼女）らが国東に残れるように、また都会に一旦出て行ってもまた帰れるように、仕事場や生活環境を作るのが私の役目であり、責任なのだと思っています。

最後に3年生の女子生徒が「アンテナショップなど市が取り組んでいる話を聞いて有意義でした」と挨拶してくれました。

私にとっても有意義な楽しい意見交換会でした。これからも続けてみたいと思います。

教育の里だより

夏休み「学力向上ステップアップ講座」実施

今年の夏も、4・5・6年生の子どもを対象に、市内全ての小学校で「学力向上ステップアップ講座」を実施しました。これは、子ども一人ひとりに応じた補充学習を行うため、夏休休業中の5日間、国語・算数を中心として、教員や学習サポーター（教員OBや地域の方々）が協力して指導するものです。具体的には、個々の課題に応じた教材プリントに取り組ませるなど個別指導を行いました。



参加してもらった新しい取り組みも行いました。中学生に教えてもらった子どもたちは、「気軽に質問しやすかった」「分かりやすく説明してくれて良かった」と、好評でした。

安岐中央小学校では、安岐中学校の生徒に学習サポーターとして



子どもへのアンケートには、「参加してよかった」「分からないところが分かるようになり、楽しかった」「1学期の勉強の復習ができて良かった」などの感想が多く寄せられました。教員からは、「日頃の授業では時間をかけて扱えないところにもじっくりと取り組むことができた」等の感想が聞かれました。学習サポーターとしてご協力くださった地域のみなさんに、厚くお礼を申し上げます。

【問合せ】学校教育課

☎0978-72-0066

図書館だより

開館時間：午前10時～午後6時

どくしょが いちばん!

問合せ

国見図書館 ☎0978-82-1585 武蔵図書館 ☎0978-69-0946
くにさき図書館 ☎0978-72-3500 安岐図書館 ☎0978-67-3551

図書館カレンダー 9月

日	月	火	水	木	金	土
		1	2	3	4	5
6	7	8	9	10	11	12
13	14	15	16	17	18	19
20	21	22	23	24	25	26
27	28	29	30			

図書貸出冊数100万冊達成! @くにさき図書館

くにさき図書館では、7月25日に図書貸出冊数100万冊を達成しました。この日、100万冊目を借りたのは国東町在住の小庄 絢渚(あやな)さん。絢渚さんは「とてもうれしいです。くにさき図書館に来たのは初めてだけど、これからも図書館を利用したいです」と話してくれました。



図書館では、これからも多く利用していただけるよう、さらに「親しまれる図書館」を目指していきます。

図書館カレンダー 10月

日	月	火	水	木	金	土
				1	2	3
4	5	6	7	8	9	10
11	12	13	14	15	16	17
18	19	20	21	22	23	24
25	26	27	28	29	30	31

■は休館日。9月30日(水)、10月30日(金)は資料整理日のため休館。9月22日(火)は休日のため、10月13日(火)は振替休日のため休館します。

司書の😊 オススメ

『魔法のツボ図鑑』

邱 淑恵 / 監修 主婦の友社

まだ残暑は厳しいものの、ようやく暑さが一段落しそうなこの時期、冷たいもの取りすぎや、寝不足等々、これまでの夏の疲れが溜まっていませんか。

この本では、疲れ・冷え・不快症状に効くツボ、こり・痛み・心の不調に効くツボなど、全身の血行や代謝をよくし、心身の調子を整えるツボをわかりやすく紹介しています。

また、シェイプアップや美容に効くツボも載っています。

調子を整えたいと感じた時、試してみたいかでしょうか。

9月 図書館行事のご案内

●国見図書館

おはなしひろば (読み聞かせ)

11日(金) 午前9時30分～ 熊毛幼稚園・保育所
12日(土) 午前9時30分～ 国見図書館
25日(金) 午前9時30分～ 竹田津幼稚園・保育所

●武蔵図書館

おはなしのへや (読み聞かせと工作)

9日(水) 午後3時30分～ 武蔵図書館
19日(土) 午後3時～ 武蔵図書館
23日(水) 午後3時30分～ 武蔵図書館
10月3日(土) 午前10時30分～ 武蔵図書館

●くにさき図書館

おはなし会 (読み聞かせと工作)

13日(日) 午前10時30分～ くにさき図書館
26日(土) 午後2時～ くにさき図書館

●安岐図書館

ひまわりのへや (読み聞かせと工作)

12日(土) 午前10時30分～ 安岐図書館



文字が大きい本(大活字本)の市内所蔵冊数は1,156冊です。

【お知らせ】 図書館システム入れ替えのため、11月21日(土)～11月30日(月)まで市内4つの図書館は休館します。

くらしの

情報

コーナー

- 国東市役所 ☎ (0978) 72-1111(代)
- 国見総合支所 ☎ (0978) 82-1111(代)
- 武蔵総合支所 ☎ (0978) 68-1111(代)
- 安岐総合支所 ☎ (0978) 67-1111(代)
- 国東市消防本部 ☎ (0978) 72-1101
- 国東市民病院 ☎ (0978) 67-1211(代)

催し

お月見お茶会

日時 9月27日(日)午後3時
 会場 アストくにさき1階
 主催 くにしき塾 ほのほの茶の湯
 問 社会教育課
 ☎ 0978-72-2121

お知らせ

第3回しんけん大分学検定

多彩な魅力あふれる大分について、地域・産業・歴史・文化などの検定問題に挑戦しませんか？

期日 11月3日(火)

午後1時30分～3時

場所 大分銀行赤レンガ館、県水産会館

検定料 3,000円(20歳未満と学生は2,000円)

申込期限 9月30日(水)

※定員200名になり次第締切

申・問 一般社団法人大分学研究会事務局

☎ 0977-51-4910

「両界曼茶羅」を探しています

「両界曼茶羅」は、日本密教の中心となる仏である大日如来の説く真理や悟りの境地を視覚的に表現した曼茶羅で、金剛界曼茶羅と胎藏界曼

茶羅がセットになったものを探しています。お持ちの方がいましたら、ご連絡ください。

連絡先 文化財課
 ☎ 0978-72-2677



金剛界曼茶羅



胎藏界曼茶羅

木造住宅の簡易耐震診断

市では、大分県・建築士事務所協会と協力してご自宅の簡易耐震診断を行います。

対象 昭和56年5月31日以前に建築された木造二戸建て住宅

期間 10月5日(月)～9日(金)

(ご希望をお伺いした上で確定します)

費用 1,000円(建築士へ直接支払)

募集戸数 5戸

申込締切 9月25日(金)

その他 簡易耐震診断は、市職員等もご自宅に伺い、1～2時間程度で行います。

申・問 財政課 財産管理係

軍手・ごみ袋を無料配布しています

「小さな親切」運動国東市支部から市に作業用軍手とごみ袋の寄贈がありました。道路・河川・海岸沿いなど公共の場所の清掃活動に取り組んでいただける各種団体に、随時配布いたします。希望される方は環境衛生課または各総合支所市民健康課へお申し出ください。

問 環境衛生課
 ☎ 0978-72-9001

訪問健康相談

後期高齢者医療広域連合では、専門知識と経験をもった健康相談員(全国訪問健康指導協会・保健師・看護師・管理栄養士のいずれか)がご自宅を訪問して、健康管理や日常生活などについて、アドバイスやご相談を行っています。

対象者 後期高齢者の方で右記ご案内が届いた方(対象者は県内1,000名程度)

実施時期 平成28年2月まで(予定)

問 大分県後期高齢者医療広域連合

☎ 097-534-1177

市民健康課 国保年金係

☎ 0978-72-5166

市内施設の指定管理者を公募します

国東市では、右記の施設を管理できる管理事業者を公募します。管理運営について創意工夫のある提案をお待ちしています。指定管理者制度は、公の施設の管理を、民間の事業者の有するノウハウを活用することにより、サービスの向上と経費の削減につなげようとするものです。

施設管理の募集要項等は、9月以降国東市ホームページに掲載します。

■ 問合先
 農政課農政係 ☎0978-72-5167
 観光課観光係 ☎0978-72-5168

国東市安岐農産物等直売施設 (ふるさと市場R213)

場所 国東市安岐町下原2235番地18
 担当課 農政課

国東市温泉宿泊施設

(国見温泉あかねの郷及び湯の里 渓泉)
 場所 国見温泉あかねの郷/国東市国見町赤根2064番地3、湯の里 渓泉/国東市国見町赤根180番地 担当課 観光課

**福祉の各種手当を
ご存知ですか**

福祉の手当には、特別障害者手当（対象…20歳以上の在宅の方で、著しく重度の心身障がい等があり、日常生活において常時特別の介護を必要とする方）
障害児福祉手当（対象…20歳未満の在宅の方で、重度の障がいがあり日常生活において常時介護を必要とする児童）
特別児童扶養手当（対象…精神、知的又は身体に中度以上上の障がいがある20歳未満の児童を監護する父母、又は養育者）
があります。
※別途受給条件があります。
いずれかの手当を受給できると思われる方は、お気軽にお尋ねください。

問 福祉課 障がい者支援係
☎0978-72-5164

**ご存じですか？
国民年金基金**

国民年金基金は、老齢基礎年金に上乗せする公的な年金制度です。掛金は全額、社会保険料控除の対象となり、所得税や住民税が軽減されます。国民年金基金で老後のゆとりをプラスしませんか？

問 大分県国民年金基金
☎0120-65-4192

**第17回
臓器移植推進国民大会**

日時 10月18日(日)午後1時30分～4時30分
場所 ichiko音の泉ホール

参加料 無料(事前申込不要)
内容 厚生労働大臣感謝状贈呈式、高校生等によるグループ発表、臓器提供者のご家族と臓器移植を受けた方のお話、吹奏楽ミニコンサート
問 大分県健康対策課
☎097-506-2674

大分県立盲学校 学校公開

期日 10月23日(金)
場所 大分県立盲学校
日程 午前10時～12時30分…学校説明、施設案内、公開授業
午後1時20分～2時20分…視覚障がいセミナー

問 大分県立盲学校
☎097-532-2638

障がい者就職面接会

障がい者の就職の促進を図るため、障がい者と事業主を対象とした面接会を行います。参加希望の障がい者や事業主は、ハローワークへお問い合わせください。

日時 9月29日(火)午前10時～午後3時30分

場所 レンブラントホテル大分 2階「二豊の間」
問 ハローワーク別府
☎0977-23-8609

**道路交通調査
ご協力をお願い**

国土交通省では、将来の交通計画を立てるための基礎資料を得る目的で、9月から全国一斉に道路交通調査を実施します。
無作為に選定された調査対象車両を所有されるお宅にお願いはがきを送付し、その後、本調査票を送付させていただきますので、調査の趣旨をご理解いただき、ご協力ください。ますようお願い申し上げます。

問 大分河川国土事務所 調査第二課
☎097-544-4167

募集

**にっぽん縦断こころ旅
お手紙募集**

NHK・BSプレミアムで「にっぽん縦断こころ旅・2015秋の旅」がスタートします。皆さんからのお手紙で旅のルートを決定するため、市内の「忘れられない場所、風景」にまつわる手紙を募集しています。

大分県の放送予定

「おおいた子育てほっとクーポン券」をご利用ください。 ※利用開始は平成27年10月1日～
9月1日受付開始

未就学のお子さん1人につき10,000円のクーポン券をお配りします。クーポン券は、子育て支援サービス（インフルエンザ予防接種、フッ素塗布、一時預かり、病児保育など）にご利用できます。

①おおいた子育てほっとクーポン・プラス+

対象者：市内に住所を有する就学前のお子さんのいる家庭（平成21年4月2日から平成27年3月31日生まれのお子さん）。
有効期限：平成30年3月31日



②おおいた子育てほっとクーポン

対象者：市内に住所を有する平成27年4月1日以降に生まれたお子さんのいる家庭。
有効期限：3歳の誕生日の前日



[申請窓口] ●国東市役所 福祉課子育て支援係 ●各総合支所 地域市民健康課 ☎0978-72-5164

11月9日(月)～13日(金)
応募期限 10月5日(月)必着
応募内容 住所、氏名、電話番号、性別、年齢、思い出の場所、風景にまつわるエピソード
応募方法 番組ホームページ
www.nhk.or.jp/kokorotabi/
FAX 03-3465-1327
〒150-8001
NHK「こころ旅」係
NHKふれあいセンター
☎0570-0666-0666
☎050-3786-5000

**障害者による書道・写真
全国コンテスト作品募集**

応募締切 9月30日(水)
応募内容
①書道 テーマフリー
(硬筆・毛筆問わず)
②写真

- ・フリー部門
- ・ポートレートの部(人物が題材の作品)
- ・携帯フォトの部(携帯電話のカメラ機能を使った作品)

問 福祉課 障がい者支援係
☎0978-7215164

試験・講習

大分県職員採用試験

職種 心理、薬剤師
申込期限 9月25日(金)
選考日 10月25日(日)

問 心理：大分県人事委員会事務局
☎097-506-5222
薬剤師：大分県総務部人事課
☎097-506-2305

**平成27年度
後期技能検定試験**

技能検定は働く人たちの持っている技能を一定の基準により検定し、これを公証する技能の国家検定制度です。実施職種等詳しくはお問い合わせ

わせくください。
申請書受付期間
10月5日(月)～16日(金)

実技試験 12月2日(水)～平成28年2月14日(日)
学科試験 平成28年1月24日(日)、31日(日)、2月3日(水)、7日(日)

問 大分県職業能力開発協会
☎097-542-3651

**介護職員初任者研修
受講者募集**

対象者 国東市・杵築市・日出町・別府市在住の55歳以上の方で、公共職業安定所に求職申込をされた方

募集期間 8月10日(月)～9月14日(月)必着
選考日 9月18日(金)午後1時～3時

実施期間 9月24日(木)～11月13日(金)

実施場所 豊泉荘
募集人数 20名(選考あり)
受講料・テキスト代 無料

申・問 国東市シルバー人材センター
☎0978-6712991
大分県シルバー人材センター
連合会
☎097-540-6313

「食育セミナー」受講生募集

農林水産省の「消費者ニーズ対応型食育活動モデル事

業」として、「日本型食生活」の普及・実践、また「食」や「農」への理解を目的とした食育セミナーを開催します。

対象者 国東市在住の方(定員20名程度になり次第締切)
日時 9月29日(火)
午前10時～12時30分

場所 武蔵中央公民館
参加費 300円

申・問 MOA国東健康生活ネットワーク 高橋由喜美
☎090-3327-2792

相談

**ひとり親のための
無料法律相談会**

母子家庭や父子家庭等を対象に、無料法律相談会を開催いたします。

日時 10月15日(木)
午後1時～4時

場所 国東市役所 第2庁舎
小会議室

弁護士 藤崎千依氏(おおいた市民総合法律事務所)

相談時間 約30分(※相談料無料、事前申込必要)

申・問 福祉課 子育て支援係
☎0978-7215164

全国一斉法務局休日相談所

日時 10月4日(日)
午前10時～午後4時
場所 コンパルホール3階

312会議室
相談内容 登記(相続・売買等)、境界問題、戸籍、供託、人権問題、成年後見等

相談員 法務局職員、司法書士、土地家屋調査士、人権擁護委員
相談時間 約30分(※相談料無料、事前申込必要)

申・問 大分地方法務局総務課
☎097-532-3161

求人情報

市内で働きませんか?
従業員を募集中です

- ◆大分キャンオン(健康管理スタッフ)
- ◆国東市役所(一般事務・保育士)
- ◆かえで整骨院(柔道整復師)
- ◆杵築電気工事(電気・空調設備工事施工管理者・電気設備工事施工者)
- ◆大分空港ターミナル(売店接客)
- ◆エアポートシティタクシー(営業・運行管理業務員)
- ◆国見病院(受付及び医療事務・医療事務)
- ◆アキモト歯科(歯科衛生士または歯科助手)
- ◆テラフーズ(菓子製造員・菓子製造及び管理)
- ◆宮正総業(土木業の手元作業員)
- ◆スターコックス(成形オペレーター)
- ◆メープル尽クリニック(臨床工学技士・医療事務)
- ◆国東中央クリニック(看護師(正・准)・介護福祉士・受付及び医療事務)
- ◆ムサシ工業(品質管理)
- ◆安岐の郷(介護職・正看護師若しくは准看護師)
- ◆末綱クリニック(理学療法士)

作業療法士)◆アイリスソーコー(事務スタッフ)◆国東中央福祉センター(介護職員)◆朝倉内科医院(看護師(正・准))◆栄養メディックス(調理員)◆大分県交通安全協会国東支部(窓口事務)◆堀田医院(介護職員・看護師(正・准)・理学療法士)

◆パスカル大分(機械加工)
以上の求人は8月20日現在の国東市関係の一部です。

問合せ

別府公共職業安定所
国東地域ふるさとハローワーク
国東町鶴川1334
☎0978-7210952

インターネットでも求人情報を検索できます
<http://www.hellowork.go.jp>

B&A 矯正歯科クリニック
—子どもや大人の歯並び・かみ合わせの治療専門—
月・水～土曜日 10:00～19:00 休診日：火曜日・祝日
日曜日 10:00～17:00
院長：藤井昭仁(日本矯正歯科学会認定医) 副院長：藤井涼子(日本矯正歯科学会認定医)
★別府 | Cより杉乃井ホテル方面、車で約5分
★国道10号より富士見通りを杉乃井ホテル方面
ローソンもみじ坂店となり
別府市南立石一区2組
歯並び・かみ合わせのご相談はTEL. **0977-26-3321**まで
検索 B&A矯正歯科

(広告)

9・10月の休日在宅当番医

午前8時30分～午後5時

月日	病院名	所在地	電話番号
9月13日	はるかぜ醫院	国見町大熊毛	89-9414
	あさひクリニック	国東町綱井	72-0365
9月20日	富来K.クリニック	国東町富来浦	73-3010
	むさし整形外科医院	武蔵町古市	69-0171
9月21日	国東中央クリニック	国東町北江	73-2200
	メーブル尽クリニック	安岐町下原	67-2800
9月22日	末綱クリニック	国東町田深	72-0433
	朝倉内科医院	安岐町中園	67-2012
9月23日	福永胃腸科外科医院	国東町鶴川	72-3001
	定村内科医院	安岐町塩屋	67-2127
9月27日	ふくだクリニック	国東町田深	72-0168
	松原医院	武蔵町古市	68-0010
10月4日	国見病院	国見町伊美	82-1251
	あおぞら病院	国東町小原	72-0455

9・10月の休日歯科当番医

午前9時～正午

月日	病院名	所在地	電話番号
9月13日	矢野歯科医院	安岐町瀬戸田	67-0499
9月20日	福永歯科医院	国東町鶴川	72-2838
9月21日	岐部歯科医院	国見町伊美	82-0078
9月22日	わかば歯科	国東町鶴川	72-2959
9月23日	ざいぜん歯科	国東町小原	72-1042
9月27日	ふじがき歯科医院	国見町伊美	82-1011
10月4日	栗林歯科医院	国東町鶴川	72-0038

※休日当番医は変更になることがありますので、電話でご確認のうえ受診してください。
国東市民病院（安岐町下原 ☎67-1211）・あおぞら病院（国東町小原 ☎72-0455）は、救急指定病院です。

お誕生おめでとう!

(敬称略)

7月

20日	武蔵町内田	ミクネイリ	菰マリツ	(エドワード・由美)
22日	安岐町向陽台	河野	莉保	(俊介・美穂)
23日	国東町綱井	森	麻陽	(考矢・麻希)
	安岐町下山口	小幡	優悟	(翔悟・沙知)
26日	武蔵町糸原	山内	俐空	(聡・和佳)
31日	安岐町瀬戸田	櫻井	栄太	(翔太・知美)

8月

4日	国見町岐部	古河	悠莉乃	(俊介・由布子)
	安岐町下原	清原	七海	(洋一・麻耶)
5日	安岐町中園	布施田	夏芽	(光利・美佳)
8日	安岐町下原	津吉	杏奈	(淳司・千佳)

()内は保護者の名前。

7月24日～8月20日までの届出分

お悔やみ申し上げます

(敬称略)

7月24日～8月20日までの届出分

7月

24日	国見町野田	長尾	マツコ	(91)
	国東町下成仏	有松	サヨ子	(83)
	国東町岩屋	栗林	不二子	(86)
	安岐町西本	金田	美津子	(82)
25日	国見町大熊毛	治郎丸	トシエ	(95)
	国東町横手	岡	正勝	(71)
	安岐町下山口	安部	高夫	(95)
26日	国東町見地	松尾	キン	(94)
	国東町赤松	郷司	ミツ子	(87)
	武蔵町内田	前田	静	(79)
	安岐町掛樋	河野	孝美	(69)
27日	国見町鬼籠	板坂	善和	(64)
29日	国東町川原	友末	ヨリ子	(98)
	国東町鶴川	鶴田	小夜子	(83)
	国東町小原	黒木	榮一	(78)
30日	国東町田深	栗林	サツキ	(85)
	国東町鶴川	日吉屋	悦子	(84)

8月

1日	国見町岐部	古森	厚美	(71)
	安岐町明治	財前	ハツセ	(89)

2日	国東町鶴川	福田	克彦	(78)
	安岐町下原	藤井	嘉男	(81)
3日	国東町原	木末	正士	(95)
	国東町綱井	有馬	八代子	(83)
	安岐町下原	土肥	豊一	(84)
4日	安岐町朝来	田邊	康徳	(91)
5日	国東町深江	松本	マツエ	(90)
	安岐町富清	上原	宏	(84)
6日	安岐町吉松	古庄	稔彦	(81)
7日	安岐町中園	宇都宮	忠己	(83)
10日	国東町来浦	三ヶ尻	晴芳	(81)
11日	国東町北江	石川	甚三郎	(78)
	安岐町富清	田上	大和	(77)
	安岐町成久	河野	正一	(78)
13日	国東町原	清成	アサオ	(94)
14日	国東町浜崎	大村	弘司	(79)
	国東町北江	禮田	ユキ	(89)
16日	国東町重藤	川嶋	守	(89)
	武蔵町丸小野	俣見	良太	(30)
17日	国東町田深	末綱	玲子	(86)
19日	国東町鶴川	宇都宮	数美	(83)

※「お誕生おめでとう!」「お悔やみ申し上げます」のコーナーについては、掲載希望の申し出のあった方を掲載しています。

9月の納税

- ・固定資産税（2期）
- ・国民健康保険税（3期）
- ・介護保険料（4期）
- ・後期高齢者医療保険料（3期）

納期限 9月30日(水)

夜間相談窓口 9月10日(木)、25日(金) 20時まで

相談場所 国東市役所税務課

【問合先】 税務課 ☎0978-72-1111

※還付金詐欺にご注意ください！
国東市ではATMで税金などを還付することはありません。

ひとのうごき（7月31日現在）

人口	30,063	人	(-60)	主な異動理由	
男	14,349	人	(-26)	転入	48
女	15,714	人	(-34)	転出	76
世帯数	13,269	世帯	(-25)	出生	13
				死亡	45

() 内は前月比

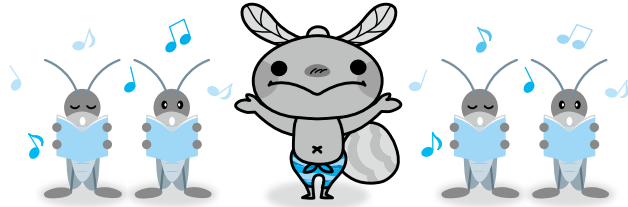

国東市営(公営)住宅の入居者を募集します

■入居者資格・家賃

- (1)現に同居し、または同居しようとする親族があること（国見地域に所在する市営住宅への申込及び高齢者・障がい者等は1人でも入居可）
- (2)現に住宅に困窮していることが明らかであること
- (3)県民税または市町村民税、公営住宅使用料等を滞納していないこと
- (4)条例で定める基準の収入であること
- (5)入居者及び同居者が暴力団員ではないこと
- (6)家賃の欄に「～」がついている住宅の家賃は、世帯合計所得等により決定されます。

■申込手続

入居希望者は、印鑑、住民票、所得証明書、市税等完納証明書などの必要書類をご用意のうえ、**9月17日(木)まで**にお申し込みください。

■入居可能日

10月1日(木) ※随時募集は除きます。

■抽選会・説明会

入居資格のある申込者が複数あり、住宅困窮度が定めがたい場合は、抽選とします。

9月18日(金) 午後1時30分
国東市役所 第二庁舎会議室

【申込・問合先】

国東市役所建設課住宅係 ☎0978-72-5179
 国見総合支所地域産業建設課 ☎0978-82-1114
 武蔵総合支所地域産業建設課 ☎0978-68-1113
 安岐総合支所地域産業建設課 ☎0978-67-1116

	住宅名	戸数	部屋番号	間取	家賃(円)
国見町	八坂団地	1	2B-2-1号	4K	12,500~
	浜団地	1	3号	4K	16,400~
国東町	小原団地	1	7-6号	3DK	22,000~
	重藤団地	2	2-2号	4K	16,900~
			7-1号		18,200~
武蔵町	月山団地	1	C-1号	3LDK	16,000~
	県営月山	1	TR-4-202	3DK	22,200~ (所得制限あり)
	武蔵グリーンヒル	4	4-5号(単身者用)	1LDK	38,000
			1-7号	3LDK	46,000
			62-1号	2LDK	23,000~
	62-2号				
向陽台団地	1	D棟	3LDK	62,000	
安岐町	川原住宅	2	512号	3DK	21,400~
			532号		
	楓江住宅	2	1-2号	4K	16,300~
			10-5号		17,600~
	かえで住宅	2	123号	3LDK	54,000
			233号		
	日向住宅	3	5-1号	3LDK	44,000
5-6号					
7-10号					
向陽台住宅	2	A2-1	3LDK	56,000	
		B1-1			

随時募集（申込時に入居可能日をお知らせします）

住宅名	間取	家賃(円)	備考	
サンコーボラス富来	3DK	1~3階 35,000	所得制限なし	
		4~5階 30,000		
県営国見	3DK	21,700~	所得制限あり	
		2A-1-301号 2A-1-303号		
県営小川	2B-2-10号	4K	16,800~	所得制限あり

新ガッツだ おまかせくん!

小学校編

作：ネイマール太郎

No.114

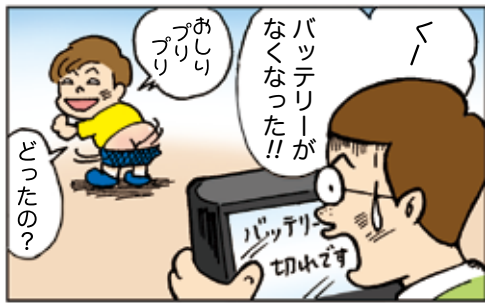

くにさき七島蘭振興会 工芸士

岩切 千佳さん (38歳)

岩切さんは、仕事中に怪我をした手のリハビリをしていた頃、くにさき七島蘭振興会が開催していた七島イ工芸セミナーに参加したことがきっかけで、七島イの創作活動に興味を持ち、七島蘭工芸士になりました。

現在、安岐町富清にある七島蘭學舎で七島イの工芸体験や工芸教室、学校などに出張してのワークショップなどを開催する傍らで、七島イの素晴らしさを伝えるために啓発活動にも力を入れています。

岩切さんは「七島イを知らない人や何十年も触っていない人にも、七島イの匂いや手触りを感じてもらう機会をたくさん作り、七島イの魅力をしっかりと伝えていきたい」と抱負を語っていました。



【問合せ先】 くにさき七島蘭振興会 ☎0978-65-0800

市内のイベント情報

国東おだやか博2015

国東市特有の風土を感じてもらえることに加え、私たちがふだんコツコツ続けていること、生業としてしているとこと、その日々で「面白いな」「幸せだな」「美しいな」と感じることを、皆様と一緒に楽しみたいという思いで体験型のプログラムを作りました。国東おだやか博を通じて新しい国東市の魅力を感じてください。参加申し込みは国東市外、県外の方も可能です。

開催期間▶ 9月13日(日)～12月12日(土)

申込受付▶ 9月 1日(火)～それぞれのプログラム開催日3日前の午前中まで

申込先・問合せ▶ 「国東おだやか博2015」事務局(国東市観光課・観光協会内)
☎0978-72-5168 FAX 0978-72-5173

パンフレット市内設置場所▶ 道の駅くにみ、道の駅くにさき(観光案内所)、
里の駅むさし、里の駅R213、アスト国東、各総合支所、ほか



国東おだやか博の詳細は国東市ホームページの「観光情報」からご覧いただけます。

編集後記

今年の夏、たくさんのイベントに取材に行かせてもらいました。中でも、七島イの浜干しで、参加者が登る朝日を背に七島イを並べていく姿がとても美しく、心に残っています。(福田)