

KUNISAKI
くにさき良い年に
しようね

新年のごあいさつ

2

新消防本部・消防署が誕生

6

市県民税申告のご案内

8

まちの話題

12

今回で3年目を迎える「国東おだやか博2015」。最後のプログラムとなったのは、「七島イで作る正月飾り」です。お母さんは縄を^な織い、子どもは亀の工芸品で遊び七島イの感触を楽しみました。

春

合併10周年を迎え 「活力ある国東市」を 実現します



国東市長 三河 明 史

新年明けましておめでとございます。

市民の皆様には、ご家族お揃いで輝かしい新春をお迎えのこととお慶び申し上げます。

昨年2月の市長選挙におきまして、市民の皆様の温かい御支援を賜り、身に余る光栄に存しております。

私は、2期目の市政におきましても、「産業の振興」を力強く推進して参りたいと考えておりますが、昨年は1期目から着手して参りました各種プロジェクトが成果を発揮しておりますので、そのいくつかをご紹介致します。

昨年7月に九州最大の都市である福岡市に、杵築市、豊後高田市、姫島村と連携して、「特産品の販路拡大」と「観光客誘致」を目的として「アンテナショップ（クワトロヨッチ）」を開設致しました。

イタリアン・ジェラートやフードメニューには、国東半島の食材を使用しており、国東市の食材では、トンネル貯蔵の「なつみオレンジ」や「バジル」、「カボス」、「キウイ」を使用したジェラートが大変好評でございます。また、物販スペースでは、国東市の誇る加工品を中心に好調な売れ行きを示しております。

また、昨年11月に「新国東市消防本部」が完成し、業務を開始しております。この完成を機に、より一

層の消防・防災体制の充実強化を図り、市民の皆様が安全・安心に暮らせる「まちづくり」を推進して参ります。

さて、今年は合併10周年という節目の年であり、次の10年に向けて飛躍の年となります。また、「国東市役所新庁舎」が完成し、2月には業務を開始致します。さらに、合併10周年を記念して、様々な式典やイベントを計画しています。

私は市長就任以来、「くにさき福祉の里づくり」「くにさき観光の里づくり」「くにさき教育の里づくり」を目標に掲げ、全力で市政に取り組みで参りました。

この目標を実現し、昨年10月に策定した「まち・ひと・しごと創生総合戦略」に基づき、国東市の大きな課題である人口の減少に歯止めをかけ、将来にわたって「活力ある持続可能な国東市」を作るため、引き続き「産業の振興」に取り組みとともに、「子育て環境の整備」や「学力の向上」に取り組みで参ります。

市民の皆様には、これまでと同様、ご支援とご協力を賜りますようお願い申し上げます。

結びに、本年が市民の皆様にとりまして、素晴らしい年でありますようにお祈り申し上げます、新年の挨拶と致します。



合併10周年を迎え 飛躍の年に



国東市議会 議長 木田 憲 治

謹んで新春のお慶びを申し上げます。

市民の皆さまにおかれましては、輝かしい新年をお迎えのことと心からお慶び申し上げます。平素から、議会に對しまして多大なるご理解とご協力を賜り、改めて深く感謝申し上げます。

さて、本年3月には国東市が合併して10周年を迎えます。2月には新庁舎が完成するなど大規模な事業が今年でほぼ終了することになります。2040年人口推計によると、国東市の人口は将来大幅に減少するとされております。人口減少への対応が急務であり、議会といたしましてもこの問題を最優先に取り組みでまいりたいと考えています。

昨年を振り返りますと、国が推進する地方創生の年でもありました。地方創生とは、人口減少社会に對して、特徴を活かした魅力ある地域を築くことでもあります。地方創生の理念は「まち・ひと・しごと」にあるように、東京の一極集中の解消、地域社会の問題の解決、地域における就業機会の創出などが挙げられます。国東市でも10月に「まち・ひと・しごと」創生総合戦略を策定したところであります。

11月には、TPP協定が加盟12か国と合意に達しました。国内農業への影響を最小限に抑えるための対策

が必要になってきます。今後、農業の振興や競争力の強化、若者の農業への就労支援など総合的な対策が検討されるべきであります。

また、海外から日本を訪れる旅行者が、右肩上がりが増加しています。ただし、東京や京都などに集中しており、インバウンドによる経済効果を地方に分散させることが課題となっております。

これら、「地方創生」、「TPP」、「インバウンド」は、グローバル化する現代社会において、地方の再生の鍵となるものであります。

このような時代に生き残りをかけて、議会では、各種団体と「人口減少問題」について精力的に意見交換会を実施してまいりました。魅力あるまちづくりのために皆さまの声を大切にしながら、市政発展のため大いに飛躍できるよう努力していく所存でございます。

今後とも、市議会に對しまして変わらぬご支援とご協力をお願い申し上げますとともに、本年が皆さまにとりまして、実り多い年となりますよう心からお祈り申し上げます。



市内最高齢者
女性長寿



長木チヨさん 108歳

明治40年11月10日生まれ
特別養護老人ホームむさし苑に入所

県内最高齢を目指します

チヨさんは、若い頃から人の世話や草取りなど体を動かすことが大好き。今は家族や施設の人など優しい人に囲まれて、毎日楽しく暮らしているそうです。



市内最高齢者
男性長寿



花崎正男さん 103歳

明治45年1月7日生まれ
特別養護老人ホームむさし苑に入所

あと10年長生きします

正男さんは、5人いる子ども達がい会いに来てくれるのが楽しみ。今は仕事もしないで楽をさせてもらっているので、まだまだ長生きできそうだということです。



県民体育大会の卓球に出場した 国東市代表選手の皆さん



今年こそ、 県体で総合優勝するぞ!

昨年9月18日に行われた第68回県民体育大会の卓球で、女子第2位、男子第3位、総合第3位の好成績を収めました。今年こそはアベックで決勝進出し、総合優勝と意気込んでいます。

国東高校柔道部の皆さん



アベックでインターハイ出場! 日本一を目指すぞ!!

昨年10月31日に行われた大分県高等学校新人柔道大会の団体戦で男子・女子ともに優勝しました。男女ともに全国クラスの選手がおり、最大の目標である全国高等学校総合体育大会（インターハイ）出場を目指し、日々練習に励んでいます。

国東市婚姻届第1号 吉田 正さんご家族



今年も、 みんな笑顔で過ごすぞ!

吉田正さんと由美子さんは、平成18年3月31日の午前0時と同時に婚姻届を市役所に提出し、国東市になって初めてのご夫婦となりました。もうすぐ結婚生活10年を迎えるお二人には、2人の子どもにも恵まれて、幸せな家庭を築いています。



▲平成18年5月号に掲載された当時の写真

国東市新庁舎建設工事の 現状についてお知らせします

新庁舎建設工事も、今年1月22日から、アストくにさきの出入口から南側に向けて回廊・外構工事を行う第3期工事が始まります。図のように3月20日までの間、今回の工事期間の中で最も駐車台数の確保が困難な状況となります。また、アストくにさきの正面自動ドアを閉鎖しますので、**約2か月間は南側に開設する臨時の入口とアグリホール側の入口が主な進入口となります。**

※正面入口風除室側面に非常用出口を臨時設置し避難路は確保します。

今後の工事概要

新庁舎回廊屋根工事及び第3期外構工事 平成28年1月22日～3月20日まで
旧国東町歴史民俗資料館解体工事 平成28年2月上旬着手～3月末まで
第4期外構工事 平成28年3月末着手～5月末まで

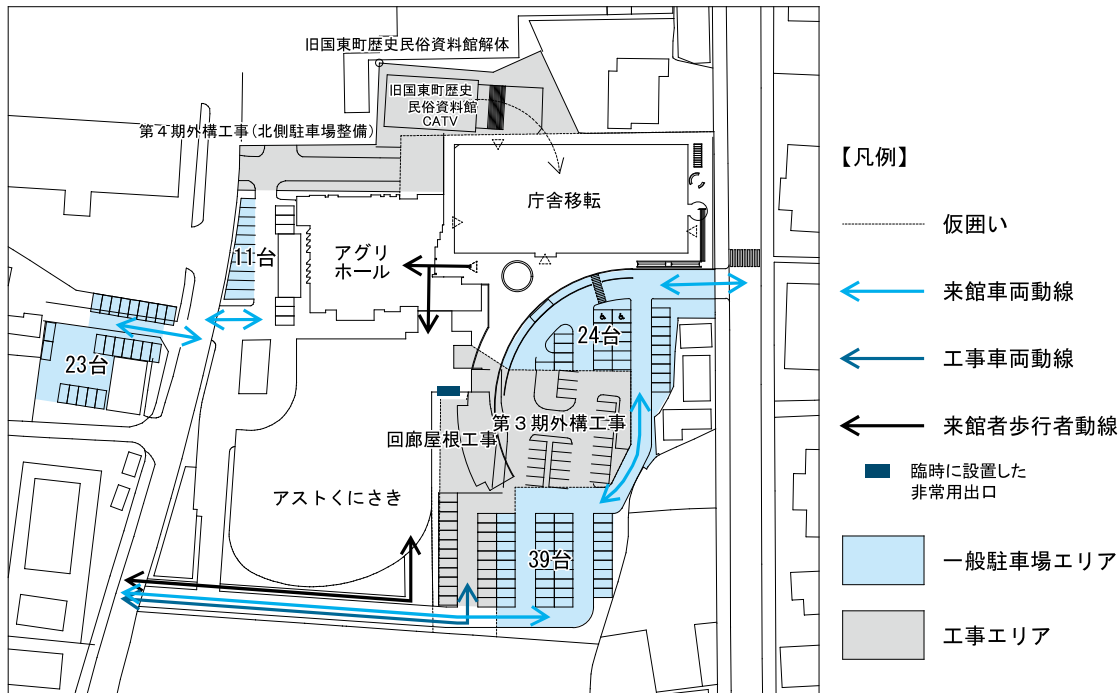

なお、平成26年10月から整備を進めてきました新庁舎は、平成28年1月21日に本体のみの引渡を受け、2月1日から新庁舎で業務を開始する予定です。今回、業務に先立ち下記のとおり新庁舎内覧会を行います。

今後、新庁舎への什器搬入や移転、新庁舎に隣接する旧国東町歴史民俗資料館の解体・北側駐車場整備と続きます。市民の皆さまにはご迷惑をおかけしますが、ご理解とご協力をお願いします。

▶今月の予定

- 1月20日 ……部分引渡のための市の検査
- 1月21日 ……内覧会
- 1月22日～28日…什器搬入等
- 1月29日～31日…新庁舎への移転
- 2月1日 ……新庁舎業務開始
- ※特に1月22日～31日までの期間は、搬入車両が多く新庁舎前が特に混雑しますのでご注意ください。

▶新庁舎内覧会

- 日時…平成28年1月21日(木)
- 午前9時から正午まで (受付は午前11時30分まで)
- 受付…国東町鶴川149番地 新庁舎1階 南側中央入口
- 対象…どなたでも参加可
- ※事前予約不要
- ※駐車台数に限りがありますので、なるべく乗り合わせいただくなど、ご協力をお願いします。
- ※今回は、備品等搬入前の内覧会となり、5月開催予定の竣工式当日にも、各種イベントに合わせ新庁舎見学会を開催します。

【問合せ先】 庁舎建設室 ☎0978-72-1111 (内線241)



12月1日、国東市消防本部・消防署の新庁舎落成式が行われました。新消防本部・消防署は、昭和47年に国東町田深に建設された旧庁舎が老朽化と耐震性の問題があり、近い将来発生が危惧されている南海トラフ地震や津波発生による被害が予想されることから、国道213号沿いに北へ約2キロ移動した国東町北江の高台に建設されました。

落成式当日は、消防業務を委託する姫島村長も含め、約70名の関係者が出席しました。式終了後は、主副訓練塔を使った消防署員の訓練展示が行われました。

地域の防災拠点

新消防本部・消防署が誕生!!

今までの経過

- 平成24年4月…消防本部・署移転新築について検討開始
- 12月…庁舎建設予定地決定、用地関係者説明会
- 平成25年7月…庁舎用地取得完了
- 12月…庁舎用地造成工事入札
- 平成26年3月…庁舎用地造成工事完了
- 8月…建設工事入札
- 10月…新庁舎建設工事の着工
- 11月…無線デジタル化事業入札

- 平成27年1月…無線デジタル化事業着手(機器)
- 5月29日…新庁舎完成
- 6月…無線の庁舎内工事着工
- 7月…新通信指令装置への情報入力
- 9月末…デジタル無線整備工事完了
- 新通信指令装置への情報入力完了
- 10月…備品関係整備、指令装置と無線の試験運用
- 11月15日…旧消防本部・署閉鎖
- 11月16日…新消防本部・署業務運用開始
- 12月1日…落成式



▲平成26年3月10日
用地造成工事の様子



▲平成26年10月14日
新庁舎建設工事起工式の様子



▲平成27年1月5日
新庁舎建設工事の様子



▲平成27年3月26日
新庁舎建設工事の様子

(一財) 空港環境整備協会の助成で救急車を購入



▲左から三河市長、南 所長、岡田消防長

一般財団法人空港環境整備協会の助成を受け、12月10日(休)、国東市消防署南分署に、新しく最新鋭の高規格救急自動車が増備されました。

高規格救急自動車には、除細動器や自動心臓マッサージ器など、救急救命士による高度な救命処置ができる資機材が装備されており、救命率や社会復帰率の向上が期待されています。

12月11日(金)、市役所応接室で行われた贈呈式には、同協会の南 朋幸大分事務所長が訪れ、三河市長へ助成目録が手渡されました。

なお、市内の救急自動車の配備状況は、国見出張所に1台(高規格)、消防署本署に1台(高規格)、南分署に2台(1台が高規格)となっています。

消防本部事務室



総務・警防・予防の3つの課で構成されており、消防関係の事務手続き、火災予防啓発などの消防業務を行う

仮眠室



2人が1部屋を交代で使用する形態の仮眠室が11部屋と女性用仮眠室を1部屋を配備

通信指令室



119番通報を受け出動部隊へ指令をかける消防活動の核となる部署。指令台システム導入により119番通報受信、場所の特定など円滑な出動が可能になった

機械室



デジタル無線と併せて導入された指令台システムのサーバーと太陽光で発電した電気の蓄電装置が配置されています

消防署車両



指揮車1台、高規格救急自動車1台、消防ポンプ自動車3台、資機材搬送車1台の計6台（台数に増減なし）

消防署事務室



火災など災害現場に対応する出動部隊。現場対応以外にも事案の記録や統計などの事務も行う

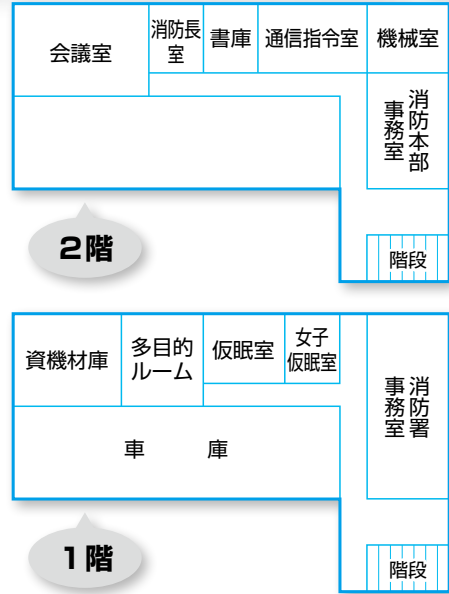

① 新庁舎になって大きく変わったこと

① 地域の防災拠点として役割を担える施設

海拔14mの高台に耐震性の高い建物となり防災拠点として機能

② 消防救急無線がデジタル化

通話内容の秘匿性や大容量のデータ送信、119番発信地情報取得が可能となった

③ ドクターヘリの離着陸場

消防本部・消防署の敷地内にドクターヘリが離着陸できるスペースを確保

④ 訓練塔による救助訓練

地上高17mと7mの主・副訓練塔や地下式防火水槽、消火栓等が設けられ、各種の消防訓練が可能となった

消防本部・消防署からのお願い

救急や火災など緊急の場合に、直接来訪して依頼される方がいます。しかし、午後10時以降の消防署は、防犯のため全館施錠しますので、御用の際には、玄関横のインターホンを押してご連絡ください。



【問合せ先】 国東市消防本部 ☎0978-72-1101

市県民税（国民健康保険税 後期高齢者保険料 介護保険料）申告のご案内

平成28年度市県民税申告のご案内（申告会場及び日程を含む）を、1月20日(水)の回覧文書で各世帯1部ずつ配布します。期限内（3月15日まで）の申告をお願いします。

● 所得税・市県民税申告の準備はお早めに

所得税及び市県民税の申告時期が近づいてまいりました。本年も申告会場を設けて、市職員が受付を行います。

会場が混み合うことが予想されますので、次の事柄について事前に準備をしてご来場ください。

①年金や住宅借入金等特別控除など所得税の還付申告を受けようとする方は、収入・経費の根拠となる書類の整理を進めるとともに、各関係機関から必要書類を取り寄せるなど申告の準備をしてください。

※給与や年金等の源泉徴収票は、支払者より1月31日までに交付されます。

②農業・営業・不動産所得などの申告には、収支（収入金額と必要経費）内訳書の作成が必要になりますので、帳簿や証明書類（領収書など）の整理をしてください。

収支内訳書の記載方法については税務課窓口で冊子を用意していますのでご活用ください。

③医療費控除を受けようとする方は、医療を受けた人・医療機関ごとに領収書を整理・集計をしてください。

また、保険金等で補てんされた金額（高額医療費・出産育児一時金など）があれば、同様に整理・集計をしてください。

● 給与を支払った方は給与支払報告書の提出が必要です

給与支払報告書の提出は、平成27年中の給与収入額を証明するとともに、平成28年度市県民税の計算の基となる大切な資料です。

提出義務のある事業所及び個人事業主は2月1日(月)までに税務課へ提出をお願いします。

問合せ先▷税務課 市民税係 ☎0978-72-1111（内線131・133）

就学援助費の申請受付を行います

経済的な理由により、児童・生徒の小・中学校（義務教育）への就学が困難と認められるご家庭に対し、学用品費・新入学用品費・修学旅行費・学校給食費等の一部を援助します。申請方法など詳しくは、各学校または学校教育課へお問い合わせください。

◆ 対 象

- ・生活保護法の適用が受けられなくなった世帯や市民税の非課税世帯等。
- ・保護者の職業が不安定で経済的に困窮している世帯。
- ・諸般の理由により収入が少なくなり、就学が困難と認められる世帯。

◆申請期限 平成28年1月28日(木)

◆問 合 先 教育委員会 学校教育課 ☎0978-73-0066



マイナンバーの「通知カード」を受け取りましたか？



マイナちゃん

マイナンバー（12桁の番号）は生涯にわたって使用します。「通知カード」は大切に保管してください。まだ「通知カード」を受け取られていない方は、市役所本庁・各総合支所に保管されていますので、お早めにおいでください。**3か月の保管期限を過ぎますと、再発行に500円が必要になります。**

平成28年の臨時開庁日

- 2月14日(日) ● 3月13日(日)
 - 2月28日(日) ● 3月27日(日)
- 時間▶ 9:00～16:00

「通知カード」を受け取る時に必要なもの

◆本人の場合

- ①「不在通知書」（ピンク色の郵便局からご自宅のポストに投函されたもの）
- ②「印鑑」
- ③「顔写真付きの公的身分証明書」1点（運転免許証、身障者手帳など）
または「その他の公的身分証明書」2点（保険証、介護保険証、年金手帳、通帳など）

◆代理人の場合

- 本人の場合の①・③と、④代理人の印鑑
- ⑤代理人の「顔写真付きの公的身分証明書」1点（運転免許証、パスポートなど）
または 代理人の「その他の公的身分証明書」2点（保険証、介護保険証、など）
 - ⑥「委任状」（様式は市役所・各総合支所の窓口にあります。）
※「委任状」を書くことが困難な方は、第3者の代筆と押印が必要になります。
※①の「不在通知書」は郵便局に転送依頼をされている方には投函されませんので、②以降の必要なものをお持ちになっておいでください。

通知カード・個人番号カードの問合先▶	本庁	市民健康課	戸籍住民係	☎0978-72-5166
	▶国見	地域市民健康課		☎0978-82-1112
	▶武蔵	地域市民健康課		☎0978-68-1112
	▶安岐	地域市民健康課		☎0978-67-1114

国東市地域公共交通会議が開催されました

11月20日(金)に国東市地域公共交通会議が開催されました。この会議では、コミュニティバス・コミュニティタクシーの利用状況や、今年度の利便向上、利用促進の取り組みについて報告されました。

会議では、コミュニティバス・コミュニティタクシーの路線の一部改正が承認されました。安岐町を運行するコミュニティタクシー「小俣線」が、平成28年1月から、「朝来蔭平」地域を経由します。また、武蔵町を運行するコミュニティバスとコミュニティタクシーが、平成28年1月から、むさし整形外科周辺の「古市下」地域を経由します。

●コミュニティタクシー小俣線（金曜日運行） ※平成28年1月8日から

下り(行き)の便		停留所名	上り(帰り)の便
8:40	12:40	砂防ダム	12:39
↓	↓	(中略)	↑
8:44	12:44	小俣公民館前	12:35
8:45	12:45	市ノ尾	12:34
8:46	12:46	中畑	12:33
8:47	12:47	中原	12:32
8:49	12:49	平原	12:30
8:50	12:50	寺野	12:29
8:51	12:51	一鍬前	12:28
8:59	12:59	安岐総合支所	12:20
9:05	13:05	安岐バス停	12:14
9:07	13:07	市民病院	12:12

朝来蔭平地域に新たに設置する停留所

●「古市下」バス停での停車時刻 ※平成28年1月6日から

	運行曜日	下り(行き)の便	上り(帰り)の便
志和利線	水	9:09	12:16
小城線	水	8:40	12:45
松ヶ迫・小ヶ倉線	金	9:09	12:16
狭間線	水	8:58 12:55	12:18

※「古市下」バス停は、朝の下り(行き)の便では降りるだけ、昼の上り(帰り)の便では乗るだけです。
狭間線の昼の下り(行き)の便も降りるだけです。
※「古市下」バス停から乗って、武蔵町古市・今市地区で降りることはできません。
古市・今市地区から乗って「古市下」バス停で降りることはできません。

平成28年度 市立幼稚園の園児募集について

◇入園対象児（生年月日）

〈5歳児〉平成22年4月2日～平成23年4月1日

〈4歳児〉平成23年4月2日～平成24年4月1日

〈3歳児〉平成24年4月2日～平成25年4月1日

◇手続方法

各市立幼稚園・教育委員会学校教育課でお渡しする「入園申込書」を、希望する幼稚園に提出してください。

◇受付期間

平成28年1月8日(金)～平成28年1月22日(金)

午前9時～午後4時30分（土・日・祝日を除く）

◇保育料 所得に応じて異なります

◇降園時間 午後2時

◇問合せ先 国東市教育委員会 学校教育課
☎0978-73-0066

◇市立幼稚園一覧

〈5歳児〉

・国見中央幼稚園
国見町中850番地 ☎0978-82-1205

〈4・5歳児〉

・竹田津幼稚園
国見町竹田津3610番地1 ☎0978-84-0628

・熊毛幼稚園
国見町小熊毛62番地2 ☎0978-83-0459

・旭日幼稚園
国東町綱井2980番地1 ☎0978-72-0352

〈3・4・5歳児〉

・富来幼稚園
国東町富来浦677番地4 ☎0978-74-1212

・安岐幼稚園
安岐町下原2071番地 ☎0978-67-0415

・安岐中央幼稚園
安岐町中園201番地1 ☎0978-67-0175

※校区について

市立幼稚園に通園区域はありませんが、市立小・中学校は通学区域に基づき就学校が指定されます。（通学区域は国東市ホームページに掲載しています。）

詳しくは教育委員会学校教育課までお問い合わせください。



平成28年度 保育園・こども園の入園受付について

◇受付の日時と場所

〈日時〉平成28年1月25日(月)～1月29日(金)

午前9時～午後5時

〈場所〉福祉課 子育て支援係、各総合支所 地域市民健康課

認定こども園は各園で受付を行います。

※在園児で、平成28年4月以降も継続して施設を利用される場合は、園を通じてご案内します。

◇国東市内の認可保育園

- ・伊美保育園 国見町伊美2457番地1
- ・竹田津保育所 国見町竹田津3610番地1
- ・熊毛保育所 国見町小熊毛62番地2
- ・来浦保育園 国東町浜1353番地
- ・オレンジ保育所 国東町原2129番地
- ・武溪保育所 武蔵町麻田57番地1
- ・安岐保育所 安岐町下原1273番地1

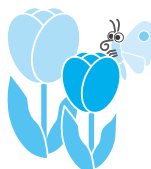

◇認定こども園のご案内

・むさしこども園
武蔵町糸原498番地 ☎0978-68-1452

・国東こども園
国東町田深1571番地14 ☎0978-72-0500

・南部こども園
国東町小原119番地1 ☎0978-72-0609

・富来こども園
国東町富来浦1549番地 ☎0978-74-0200

・安岐中央こども園
安岐町下山口606番地3 ☎0978-67-1968

◇問合せ先

福祉課 子育て支援係 ☎0978-72-5164

国見総合支所 地域市民健康課市民健康係
☎0978-82-1112

武蔵総合支所 地域市民健康課市民健康係
☎0978-68-1112

安岐総合支所 地域市民健康課市民健康係
☎0978-67-1114

特別養護老人ホーム姫見苑及び養護老人ホームくにみ苑 民営化に係る移管先事業者の募集について

国東市では、現在、市が運営している特別養護老人ホーム姫見苑及び養護老人ホームくにみ苑の民営化に伴い、移管先事業者を公募予定ですのでお知らせします。

- **民営化の時期**：平成29年4月1日
- **募集方法**：プロポーザル方式による公募
- **手 法**：土地、建物を原則有償譲渡とした民間移管
- **公募対象**：
市内に住所を有する社会福祉法人又は移管までに確実に市内で社会福祉法人格を取得する見込みのある者（市外の社会福祉法人は、市内に別途社会福祉法人を設立すること。）
- **今後の主なスケジュール（予定）**：
平成28年1月下旬…公募開始（公募要項等配布）
平成28年3月……事業者選定
平成29年4月……民営化

※詳細につきましては、国東市ホームページで公表します。

【問合せ】 政策企画課 行革推進係 ☎0978-72-5161

市内施設の指定管理者を再公募します

- 【対象施設】 ● **施設名称**……国東市国見老人憩いの家 ● **所在地**……国東市国見町赤根
● **担当課**……高齢者支援課 ● **問合せ**……☎0978-72-5189
● **募集要項等**……1月上旬に市のホームページに掲載します。



平成28年度 国東市配食サービス事業受託事業者を募集します

市では、調理が困難な在宅の高齢者等に対して、栄養バランスのとれた食事を配達し、食生活の改善及び健康増進を図るとともに、安否の確認を行い、安心して在宅生活が継続できるよう支援するために配食サービス事業を実施しています。

委託業務の内容

- ①国東市が決定した調理が困難な在宅の高齢者等に、1日につき1食（夕食）を配達する。
- ②定期的に（毎回、ほぼ同じ時間）に訪問するものとする。
- ③訪問の際、安否を確認し、健康状態に異常があった場合には関係機関への連絡等を行うものとする。
- ④1食当たりカロリー600～700kcal、食塩相当量3.5g以下で提供する。

営業日 ▶ 配食日は原則として週5日以上とする。

ただし、年末年始（12月29日～1月3日）、国民の祝日、その他市長が休業日と認めた日が含まれる場合は、週4日以下とすることができる。

配達区域 ▶ 国見、国東、武蔵、安岐の4圏域のうち1圏域以上提供できること

委託期間 ▶ 4月1日～平成29年3月31日

募集期間 ▶ 1月6日～22日

事業概要や募集に係る詳細につきましては、国東市のホームページに掲載しておりますので、ご参照ください。

【問合せ】 高齢者支援課 ☎0978-72-5189

12月 2日 くにさきオイスター 初出荷へ

武蔵町糸原にあるヤンマー株式会社の研究施設「ヤンマーマリンファーム」で、生食用殻付カキ（商品名：くにさきOYSTER）の出荷に向けてのお披露目会と試食会が行われました。平成25年度から試験養殖を始め、干潟と沖合の養殖を組み合わせる新方式の実証実験を進めてきました。市内の水産会社と漁協が養殖し、マリンファームが資材提供や技術指導、出荷を行います。4月までに60万個の出荷を見込んでおり、海外輸出や首都圏に販路を確立していくことを目指しています。



12月 13日 師走の武蔵を走る 菜の花マラソン

第9回菜の花カップマラソン大会（菜の花アスリートクラブ・市体育協会武蔵支部主催）が、武蔵川沿いのコースで開催されました。寒風の中、市内外の小中学生を中心に300名が参加し、2km、3km、5kmの部で健脚を競いました。

レース終了後は、元杵築東芝陸上部の塚本征寛さんの講演や抽選会が行われました。



12月 13日 県内の消防職員・ 団員が集結

アストくにさきで大分県消防大会が開催されました。会場には、県内から約500名の消防職員・団員が集まり、日頃の防火活動の功労表彰や、意見発表で、防火思想の普及啓発を行いました。



▲受章代表決意表明する松成道彦さん



12月
4日 武蔵中学生
七島イを学ぶ

くにさき七島蘭振興会の細田利彦事務局長と七島イ工芸士の岩切千佳さんを講師に招き、武蔵中学校の2年生が、国東市の特産品「七島イ」について学びました。細田さんの講話では、七島イの生産方法と歴史を学び、岩切さんのコースター作りでは、七島イの香りや手触りを体験しました。



12月
8日 成人になった自分へ
メッセージを預ける



▲加藤教育長と松原風花さん

武蔵東小学校で2分の1成人式が開催されました。10年後に成人した自分へのメッセージを入れた封筒を児童代表が教育長に手渡しました。この取り組みは、成人式を担当する社会教育課が今年から始めたもので、教育委員会がメッセージを10年間保管し、成人式のときにお返しするというものです。今後、市内の全小学校で、随時行われます。

11月
19日 40年間の書道活動の
集大成を市に寄贈

安岐町在住の書家 荒木勝治郎さんが、市に2幅の書道の額を寄贈しました。寄贈された書は、荒木さんの書家活動の中で最も親しみのある万葉集と三浦梅園の漢詩の中から選んだものです。市に寄贈された書道の額は、アストくにさきと安岐中央公民館に展示されています。



11月
22日 桜吹雪く国東を目指して

夢咲き桜の会が、今回で5年目となる河津桜の植樹会を行いました。桜の苗木の配布を希望された団体へ贈呈した後、富来中学校跡地に会員など約40名で、30本の苗木を植えました。これまでの取り組みで、市内に植えられた桜の苗木の累計は、1,228本となりました。



11月
26日 清原米蔵さんが
緑白綬有功章受章報告

11月17日に東京都で開催された「農事功績者表彰式」で、清原米蔵さん（武蔵町吉広）が、緑白綬有功章を受章され、市長に受章の報告をしました。今回の受章は県内一の生産量や後継者育成などの功績が高く評価されたもので、シイタケ農家では県内初の快挙です。栽培50年の節目に新たな名誉を加えました。



私たちが国東を元気にします

国東の原動力

Vol.8

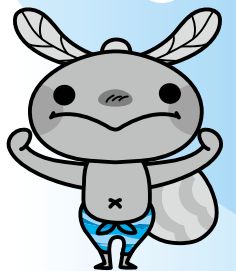

企業編



株式会社ミナミダ 大分工場

国見町向田2555番地2
開設 ▶ 平成3年11月 従業員 ▶ 59名

株式会社ミナミダは、鍛造業の盛んな東大阪市で、ネジや釘などを製造する

工場として誕生し、冷間鍛造部品を製造することで事業を拡大してきました。1980年代後半には自動車部品業界に参入するため、新たな工場の開設場所を全国で探していました。その中で、今後多くの自動車会社が九州に進出してくる見込みがあり、加えて熱心に誘致をしてくれたことから、国見町に工場を開設することになりました。開設当時、工場の建築面積は約2,310㎡でした。しかし、長年の鍛造業で培ってきた長ネジを製造する技



▲第一工場の様子

認定
農業者編

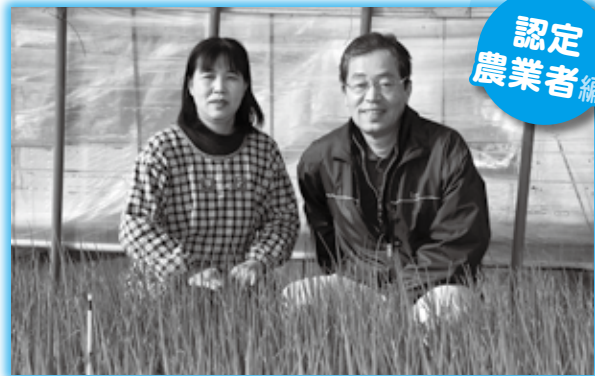

横山 克己さん 涼子さん

武蔵町古市
平成9年からご夫婦で始める

横山克己さんは、大阪市内の金融機関に勤務していましたが、常々子ども

が高校に入学する前に大分県内に戻りたいという想いがあり、合せて勤続25年目と仕事の区切りもついたことから帰郷することを決意しました。ちよūdごその頃大分県が新規就農者を募集していました。色々な作物の中で、周年栽培ができる利点からこねぎを選択し武蔵町に移住することにしました。

こねぎ栽培を始めて5年間は安定した収穫がありました。6年目から急に生育が悪くなり収穫量が極端に減少しました。また、この頃は子どもが大学の進学と重なったこともあり、生活も苦しかったそうです。しかし、不作の原因が連作障害と分かり、土壌改良をした結果、徐々

林業・
水産業編



▲左から義兄の井上敬夫さん、光永和男さん、絳子さん、姉の井上順子さん

光永 和男さん 絳子さん

国東町見地
10年前から本格的にシイタケ栽培に取り組む

光永和男さんは、大分県椎茸農業協同組合に40年間勤務し、県内各支部で販

売や流通の仕事に携わってきました。シイタケ栽培に取り組みきっかけは、定年となる4年前に地元国東支部に異動し、知人のシイタケ農家にシイタケの原木を購入するように勧められたことと、国東市が60歳までの新規就農者に対して、乾燥機購入の補助制度を始めたことからでした。

そして、定年退職後に本格的なシイタケ栽培ができるように、徐々に原木となるクヌギの木を購入し所有する国東町見地の山を整備しました。奥さんの絳子さ



術と太ネジを製造できる設備も評価され、新たな自動車関連部品も受注できるようになりました。また、製造した自動車部品のほとんどを関西方面に出荷しており、竹田津港から徳山までフェリーを利用することで、輸送コストを抑えて事業が拡大しました。今では、3棟の工場が建ち、約4,440㎡にまで拡張することができました。

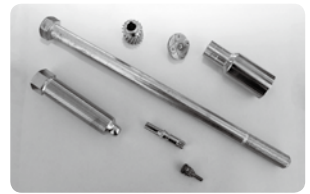

▲ミナミダの製品

ミナミダは自動車部品の製造が事業売上の約85%を占める中で、大分工場はその半分以上を製造しており、主力工場となっています。しかし、自動車会社の生産拠点が海外に移り、現地で部品を調達するようになったことから、国内の需要は減少してきています。そこで、2012年にタイ工場を開設し稼働させました。しかし、自動車会社の生産拠点はすぐに移っていくので、その流れに乗り遅れずに新たな生産拠点を探していきます。そして、国内では、部品の生産拠点を徐々に大分工場に集約し、仕上げ加工などを本社で行うなど生産効率の向上を図っていく計画を立てています。これから大分工場の重要性が増々高まっていくので、国東市に根差した地域に親しまれる企業を目指して頑張っていきます。



▲鍛造機の調整作業の様子



▲検査・梱包作業の様子

に収穫量も増えていきまし
た。そこで、ビニールハウ
スを増やしていき、今では
当初の2倍の42アールまで
耕作面積を拡大することが
できました。

克己さんは、武蔵ねぎ生
産部会の副会長として県内
のこねぎの統一ブランド化
と部会設立に尽力してきま
した。その結果、平成20年
7月には大分味一ねぎ生産
部会が発足し、現在は部会
長を務めています。

克己さんは、常々新規就農者が土づくりやこ
ねぎの品質向上に作業時間をあてるために、こ
ねぎの出荷のための調整作業を軽減することが
できないかと考えていました。それは、外側の
皮を剥ぎ規格を揃えたりする調整作業が、全体
の作業時間の内7割くらいを占めていたからで
す。そのような中、武蔵町に共同調整場が完成
したことがとてもうれしかったそうです。奥さ
んの涼子さんへは「自分のわがままに黙って付
いて来てくれた妻に感謝しています」と笑顔で
話していました。また、涼子さんは、「これま



▲共同調整場

で苦勞もありませんが、
今は遊びに来てくれる孫
達が、自分達の作った野
菜を喜んで食べてくれる
のが、何よりも楽しみで
す。これからも夫と一緒に
育てていきたいと思いま
す」と話していました。



▲洗浄作業の様子



▲調整作業の様子

んは、長年住んでいた別府市からご主人の実家
の見地に戻ってみると、シイタケ栽培ができる
状態になっていて、とても驚いたそうです。

和男さんは、職員時代にシイタケ栽培の研修
を受けていたことやシイタケ農家の作業も良く
把握していたこともあり、自分ならシイタケ栽
培は大丈夫と考えていました。しかし、実際に
自分で栽培してみると、傾斜地での作業やホダ
木の重さなど改めてシイタケ栽培の大変さを実
感しました。そのような中、地元のシイタケ農
家の皆さんから助言や協力をいただいたことで
栽培のコツを掴み、今では年に10万コマをコマ
打ちするようになり、ホダ場も50アールまでに
拡大しました。

桂子さんは、「私が知ったときには、後には
戻れない状態になっていて、シイタケ栽培を手
伝うことになりました。しかし、今では、夫の
姉夫婦も作業を手伝ってくれており、山で食べ
るお弁当や休憩時におやつを食べながらおしゃ
べりすることが何よりも楽しいです」。和男さ
んは、「椎茸農協に勤めて
いたので、シイタケの品質
を見抜く力は誰にも負けな
い自信があります。あと
は、納得のできる品質のシ
イタケを自分で栽培できる
かだと思っています。国東
には、素晴らしいシイタケ
農家が数多くいます。品評
会で入賞するのはとても難
しいですが、ここ2、3年
の内になんと上位に入れ
るようなシイタケを育てた
い」と語っていました。



教育の里だより

第5回「国東市教育の

里づくりの集い」について

平成27年11月28日(土)、アストくにさきアストホールにおいて、教職員・保護者、教育関係者・市民等約500名の方々の参加のもとに第5回「国東市教育の里づくりの集い」を開催しました。この集いも5周年を迎え、今回は、「国東市制施行10周年プレイベント」と併せて、記念行事として開催しました。

本年度、市教育委員会では、子ども達に国東の偉人の素晴らしさに気付かせるとともに郷土愛を育むことをねらいとし、小・中学生を対象に「『ふるさと国東の偉人伝』読書感想文・感想画コンクール」を行いました。小・中学校から感想文62点、感想画87点の応募があり、それぞれ7点の優秀作品を選定し、里づくりの集いの開会行事の中で表彰しました。



会場いっぱいの参加者の皆さん



梅原司平さんのコンサートの様子

開会行事の後、シンガーソングライター「梅原 司平」コンサートを開催しました。梅原さんは、約2時間にわたって心に響く歌を歌い続けると共に、教育についてのメッセージを参加者に熱く語りかけました。参加者の中には、ハシカチを目に当てながら聴き入る方もいました。

第5回の記念の集いを通じて、参加者の皆さんには、今後の子育て、教育のあり方について主体的に捉え、関わっていただくことの重要性を理解していただけたのではないかと思います。



【問合せ先】 学校教育課 ☎0978-73-0066

保健のページ



あなたが対象かも

高齢者肺炎球菌予防接種を実施しています。

今年度の対象者は右記の二つに該当する方です。

- 平成27年度中に以下の年齢になる方で、接種を希望する方
- 今までに23価肺炎球菌ワクチンを接種したことがない方

65歳	昭和25年4月2日～ 昭和26年4月1日生の方	80歳	昭和10年4月2日～ 昭和11年4月1日生の方	95歳	大正9年4月2日～ 大正10年4月1日生の方
70歳	昭和20年4月2日～ 昭和21年4月1日生の方	85歳	昭和5年4月2日～ 昭和6年4月1日生の方	100歳	大正4年4月2日～ 大正5年4月1日生の方
75歳	昭和15年4月2日～ 昭和16年4月1日生の方	90歳	大正14年4月2日～ 大正15年4月1日生の方		

接種日時点60歳以上65歳未満で、心臓、腎臓若しくは呼吸器の機能またはヒト免疫不全ウイルスによる免疫の機能に障害を有する方（身体障害者手帳1級相当）

Q：接種にかかる費用はどのくらいですか？

A：各医療機関が定める接種費用の内5,000円を助成しますので、医療機関窓口では差額をお支払いください。具体的な金額については各医療機関にお問い合わせください。また、生活保護世帯の方は全額助成となりますので、医療機関窓口で申し出てください。

Q：現在65歳です。70歳になった時に接種を受けようと思いましたが対象になりますか？

A：今年度対象となっている方が定期接種として公費助成を受ける事が出来るのは今年度限りです。平成28年4月1日以降に接種を受ける場合は、**全額自己負担**となりますのでご注意ください。

◆問合せ先 国見総合支所地域市民健康課 ☎0978-82-1112 武蔵保健福祉センター ☎0978-68-1184
国東保健センター ☎0978-73-2450 安岐総合支所地域市民健康課 ☎0978-67-1114



こころをつなぐまちづくり

人権シリーズ vol.116

「差別」「不平等」について考える

「差別してはいけない」「不平等はいけない」とよく言われます。けれども、何が「差別」なのか、どんな状態が「不平等」なのか、次の事例について少し考えてみましょう。

事例①

「映画館などにレディースデーが設けられ、女性が低料金で見られる」のは「差別」「不平等」だろうか？

水曜日のレディースデーは、高齢者や子どもへの入場料割引とは異なり、女性客によりアピールして収益を上げるための営業戦略です。ほとんどの映画館で、もともと平日は女性客の方が多のですが、水曜日はパートが休みになり女性入場者数が減ることから、映画館にとって週の中だるみになる傾向があります。このテコ入れとして、1980年代に一部の映画館が水曜日にレディースデーを実施し、集客効果をあげたことから、しだいに全国の映画館へと広がっていきましました。現在、「水曜日＝レディースデー」の認識は多くの人に定着しており、水曜日の映画館は女性客でにぎわっています。こうした営業戦略としての割引サービスには、他の業種にも様々なものがあり、女性割引のクラブ、浴衣客割引のビアガーデン、サラリーマン割引の格安航空券やビジネスホテル、特盛りカレーを全部食べきったら無料の店など

があります。

ただし、これらの割引サービスが一部の業者による一時的なイベントであるのに対して、映画館のレディースデーは、全国のほとんどの映画館が一斉に毎週水曜日をレディースデーに設定しているため、社会的影響力は大きいものがあります。

事例②

「国立の女子大学では、税金を使って入るのに、入れるのは女性だけ」というのは、「差別」「不平等」だろうか？

(ある人の意見)
国立女子大は憲法違反ではないでしょうか。国立にはお茶の水、奈良女二つの女子大があります。公立は多くの女子大が共学化しましたが群馬と福岡の県立女子大があります。昔は大学とは男のもの、戦後も長いこと男女の大学進学率に大きな差がありました。女性の大学進学率の機会を与えるという女子大の意義があった時代はあったのでしょうか。しかし、今女子も44%（短大も入れると57%）が大学に進学し、共学の大学でも女子学生の方が多い大学も珍しくありません。共学の大学でも文学部や外国語学部は80%女子という学校もあると聞きます。

そんな時代に国立の女子大、つまり男子に入学資格を与えないことは差別で、法の下での平等（憲法14条）に反しているといえないのでしょうか。アメリカでは州立女子大学は憲法違反との判決があります。

それから私立女子大も少なくとも公的な助成金はそろそろ法の下での平等に反するのではないのでしょうか。

物事の判断を一面的にとらえ「差別」「不平等」と断定してしまうのは早計すぎます。それぞれの状況の時代的背景や社会的背景があるからです。

あなたは、このような事例についてどう思いますか？ 家族や職場などで話し合ってみてはいかがでしょうか。

(文責：武蔵分室 山下)

第9回 国東市隣保館まつり

「つづろの川柳」

課題《まつり》応募作品

老いの血が祭り囃して若返り

国東町 平 永 光

笛の音に七夕ゆれる恋心

大分市 さ く ら

図書館だより

開館時間：午前10時～午後6時

どくしょがいちばん!

問合せ

国見図書館 ☎0978-82-1585 武蔵図書館 ☎0978-69-0946
 くにさき図書館 ☎0978-72-3500 安岐図書館 ☎0978-67-3551

「話題の本」コーナー

くにさき図書館では、映画やドラマの原作になった本などを「話題の本」として展示しています。図書館の入り口から見て右側、雑誌コーナーの中央に並んでいるのが「話題の本」です。人気のある本が多く、貸出中になっていることもあります。また、原作本の他にも、各賞受賞作家の本の展示なども予定しています。上映、放送中のものにあわせて更新していますので、ぜひ一度ご覧ください!



▲図書館に入ってすぐの場所です。新年から始まる大河ドラマの関連本も展示します。

図書館カレンダー

1月

日	月	火	水	木	金	土
					1	2
3	4	5	6	7	8	9
10	11	12	13	14	15	16
17	18	19	20	21	22	23
24 31	25	26	27	28	29	30

図書館カレンダー

2月

日	月	火	水	木	金	土
	1	2	3	4	5	6
7	8	9	10	11	12	13
14	15	16	17	18	19	20
21	22	23	24	25	26	27
28	29					

■は休館日。1月1日(金)から1月4日(月)は年始のため、12日(火)は成人の日の振り替え、29日(金)は資料整理日のため休館します。2月11日(木)は建国記念の日、26日(金)は資料整理日のため休館します。



『お母さん二人いてもいいかな!?』

中村 キヨ / 著

漫画家の著者が恋した相手は、レズビアンシングルマザーだった! 「婦妻+子ども」という形の家族の日々を描く、コミックエッセイです。出会いのきっかけから、子どもの「お父さんはだれ?」「お父さんがほしい」発言、ママ友へのカミングアウト問題、果ては「愛って何?」という疑問...などなど、ふたりの周りには扱いの難しい問題が色々あって...。悩ましいことも多いけれど、今日も彼女たちは女手二つで子育て、頑張ってます。様々な家族の形が議論されている昨今、家族や大切な人への愛情について思い返すきっかけにできる一冊です。

1月 図書館行事のご案内

●国見図書館

おはなしひろば (読み聞かせ)

8日(金) 午前9時30分～ 熊毛幼稚園・保育所
 9日(土) 午前9時30分～ 国見図書館
 22日(金) 午前9時30分～ 竹田津幼稚園・保育所

●くにさき図書館

おはなし会 (読み聞かせと工作)

10日(日) 午前10時30分～ くにさき図書館
 23日(土) 午後2時～ くにさき図書館

●武蔵図書館

おはなしのへや (読み聞かせと工作)

13日(水) 午後3時30分～ 武蔵図書館
 16日(土) 午後3時～ 武蔵図書館
 27日(水) 午後3時30分～ 武蔵図書館
 2月6日(土) 午前10時30分～ 武蔵図書館

●安岐図書館

ひまわりのへや (読み聞かせと工作)

9日(土) 午前10時30分～ 安岐図書館



国東市図書館では、県内18の図書館と相互に本の貸借をしています。市内に所蔵のない本の貸し出しもできます。

市長日記



「くにさき オイスター」の出荷式

国東市長 三河明史

師走に入って2日目の今日、12月2日、大分空港近くの国東市武蔵町糸原にあるヤンマー株式会社マリンファームの敷地はテントが張られ、行政関係者や企業関係者、JFおおいた関係者、そして多くの報道関係者でごった返していました。今日は、私にとって待ち焦がれた日です。2か年の試験養殖を経て、今年の9月に漁業権を取得し本格養殖に着手して、ようやくこの日にたどり着いたので。

この日を迎えることができたのは、支援や指導をいただいた大分県東部振興局の関係者や、海で試験養殖や本格養殖に取り組んでいた国東市内の各JFおおいたの漁業者の皆さん、そして何よりも最先端の牡蠣の養殖技術を研究開発し、稚貝を供給し養殖の指導を下さったヤンマー株式会社マリンファームの加藤所長を始めとするスタッフの皆さんの御努力があったからこそです。

マリンファームの加藤課長（当時）から、牡蠣を見せられたのは2年半ほど前でしょうか。「市長、この牡蠣を養殖したいのですが」と課長が言いました。その手にあったのは、小型の二つの牡蠣でした。すぐに牡蠣を開けて見せてくれました。中には、ぷりんと膨らんだミルク色した綺麗な牡蠣の身がありました。口に入れると濃厚な雑味の無い香りが口中に広がりました。臭みは全くなく「これは旨いな」と感心しました。

私は、大きな川が無い国東市で牡蠣の養殖が可能なのか、疑問に思っていました。試験養殖は、国見町岐部湾の車えび養殖場跡地から始まりました。

良好な試験結果を受けて1年後、市内のJFおおいた各支店運営委員長などに牡蠣の養殖に取り組むように説得したのです。

2年目は、JFおおいたの四つの支店が参加して試験養殖に取り組み、台風による強烈な波浪で設備が被害を受けるようなこともありましたが、順調に生育し、1月25日には、知事をお招きして中間発表と試食会を開催、同時に「くにさき オイスター」というブランド名を試食会参加者の皆さんへ披露したのです。

試食会での評価も上々で、大いに自信を得たのです。そして、首都圏などのオイスターバーなどへの試験販売を経て今日の初出荷式になったのです。

国の衛生基準に基づき、国東市内外の料亭や旅館、大都市圏のオイスターバーなどに販路を広げ、早く国際基準をクリアして香港やシンガポールなど海外に流通して、世界中の食通をうならせ、世界有数のブランドに成長することを期待しています。

そして、この産業は国東市の産業構造を大きく変え、国東市の水産業を飛躍的に振興させることでしょう。

平成28年度

競争入札参加資格申請書の受付を行います

国東市が発注する工事・建設コンサル・物品購入・役務の提供等に係る競争入札に参加を希望される方は、競争入札参加資格申請書の提出が必要です。（ただし、昨年、申請書を提出されている方で、平成28年度末まで競争入札参加資格を有する方は今回の提出は不要です。）詳しくは国東市ホームページをご覧ください。

受付期間

《県内建設業者》

平成28年1月4日(月)～2月29日(月)

《県外建設業者・建設コンサル・物品購入・役務の提供等》

平成28年2月1日(月)～2月29日(月)

※物品購入・役務の提供等については、随時受け付けも可能です。

資格有効期間

《県内・県外建設業者》

平成28年4月1日(金)～

平成30年3月31日(土)（2年間）

《建設コンサル・物品購入・役務の提供等》

平成28年4月1日(金)～

平成29年3月31日(金)（1年間）

提出・問合せ

契約検査課

☎0978-72-1111

内線222・223

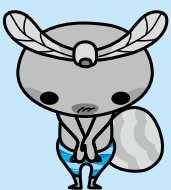

くらしの

情報

コーナー

- 国東市役所 ☎ (0978) 72-1111(代)
- 国見総合支所 ☎ (0978) 82-1111(代)
- 武蔵総合支所 ☎ (0978) 68-1111(代)
- 安岐総合支所 ☎ (0978) 67-1111(代)
- 国東市消防本部 ☎ (0978) 72-1101
- 国東市民病院 ☎ (0978) 67-1211(代)

催し

長編アニメーション映画
「ハードル」を上映します

子ども達の心の声を描いた物語「ハードル」を上映します。

日時 1月23日(土)

午前10時～11時30分

場所 アストくにさき

マルチホール

対象 小学生以上

※入場無料

問 国東市青少年健全育成市民会議(社会教育課内)

☎ 0978-72-2121

第13回くにさき 生涯学習フェスタ

日時 2月13日(土)

午前10時～午後4時

場所 アストくにさき

アストホール 他

内容 ステージ発表、作品展

示、体験コーナー、バザー、

お茶席、お楽しみ抽選会 他

問 社会教育課

☎ 0978-72-2121

お知らせ

農業委員と農地利用最適
化推進委員の公募・推薦
受付

農業委員会等に関する法律

の一部改正により平成28年4月1日から「農業委員」の選出方法が選挙制から市長任命制に変わります。また、「農地利用最適化推進委員」が新設されます。

国東市では、1月15日(金)から2月10日(水)まで農業委員15名と農地利用最適化推進委員21名の公募・推薦の受付を行います。詳しくは、国東市ホームページをご覧ください。

問 国東市農業委員会
☎ 0978-72-5176

償却資産の申告を お願いします

償却資産をお持ちの方は申告が必要です。詳細は市報12月号、または市ホームページをご覧ください。なお、今回の申告から、個人番号(マイナンバー)、法人番号の記載が必要となります。

対象者 1月1日現在、事業

用償却資産をお持ちの方

申告期限 2月1日(月)

申・問 税務課 資産税係

☎ 0978-72-1111

(内線137)

公民館講座の開設について

国見生涯学習センター・各中央公民館では自分たちで学びたい、自分の特技を活かし

防災行政無線 についてお知らせ

●戸別受信機からの時報放送終了について

受信状況確認のために行っていた戸別受信機からの時報放送は、**平成28年1月1日**で終了しました。

時報放送は、屋外拡声器からの放送のみとなります。

●アナログ電波放送終了について

アナログ電波放送は、**平成28年1月15日**で終了します。旧受信機で放送を聞くことはできません。

まだ、受信機の取替えが済んでいない方は、市役所へ申請書の提出をお願いします。

※申請書を提出していて、まだ取替えが済んでいない方は、工事現場事務所(☎0978-64-7561)まで連絡をお願いします。

- [問合せ先] 総務課 防災係……………☎0978-72-1111
 国見総合支所 地域総務課……………☎0978-82-1111
 武蔵総合支所 地域総務課……………☎0978-68-1111
 安岐総合支所 地域総務課……………☎0978-67-1111

てみたいという方が自主的に企画、運営する講座を開設します。※ただし営利目的の講座は開設できません。

講師資格 18歳以上

テーマ 知識や特技を活かしたものの、ユニークな視点に立ったもの

日時 講師と各中央公民館等で話し合い、設定します。

回数 月1回以上実施

- 場 所 (5月～2月) 各中央公民館等
- 期 間 1年間(1年更新)
- 申 込 限 2月12日(金)
- 申・問
- 国見生涯学習センター
☎ 0978-82-1111
- 国東中央公民館
☎ 0978-72-2121
- 武蔵中央公民館
☎ 0978-68-0094

安岐中央公民館
☎0978-6710155

**ごみ処理施設建設に伴う
生活環境影響調査結果を
縦覧します**

宇佐・高田・国東広域事務組合が設置するごみ処理施設に係る生活環境影響調査の結果を次のとおり縦覧します。なお、ご意見のある方は、意見書を提出することができます。

縦覧場所 宇佐・高田・国東広域事務組合(宇佐文化会館内)
縦覧期間 1月5日(火)～2月4日(木)
午前9時～午後4時(平日のみ)

問 宇佐・高田・国東広域事務組合
☎0978-3312568

募集

**大分県立聾学校幼稚部入学者
受付期間**

2月1日(月)～12日(金)
※募集対象者や手続き等、詳しくはお問い合わせください。

申・問 大分県立聾学校
☎097-54312047

試験・講習

オフィス店舗クリーンスタッフ養成講習

対象者 就職を希望する55歳以上のハローワーク登録者
場所 豊泉荘(別府市青山町5-173)
期間 1月26日(火)～2月4日(木)の7日間

募集締切 1月20日(水)必着
申・問 大分県シルバー人材センター連合会
☎097-54016313
国東市シルバー人材センター
☎0978-6712991

点訳・音訳奉仕員養成講習会

視覚障がい者の方々を提供する点字図書・録音図書の製作等に協力していただくボランティアを募集しています。次のとおり大分県点字図書館で養成講習会(受講料無料)を開催しますので、希望者は往復ハガキでお申し込みください。

①点訳奉仕員養成講習会
期間 4月～3月(40回程度)
日時 毎週金曜日
午前10時～12時
募集人員 15名程度
②音訳奉仕員養成講習会
期間 4月～3月(40回程度)
日時 毎週火曜日
午前10時～12時

相談

行政相談

行政相談は国の役所などの仕事についての身近な相談窓口です。より多くの皆さんの声を行政に役立てるために、あなたの声をお聞かせください。※相談無料

期日・場所

1月13日(木)
みんなんかん第2学習室
安岐総合支所202会議室
2月10日(木)
アストくにさき小会議室
武蔵中央公民館相談室
時間 午前10時～12時
問 大分行政評価事務所
☎097-53213715
総務課総務係
☎0978-7215160

出張消費生活相談

「おかしいな、困ったな」と思ったときは、一人で悩まず早めに相談してください。
日時・場所
1月25日(月) 午前10時～12時
武蔵総合支所 第2庁舎2階 中会議室

求人情報

**市内で働きませんか?
従業員を募集中です**

階 中会議室
2月29日(月) 午前10時～12時
安岐総合支所2階 202会議室
問 国東市消費生活センター
☎0978-7215183

◆あおぞら病院(作業療法士・理学療法士・正看護師) ◆くにさきエコシステム(ゴミ収集とし尿の汲み取り・浄化槽の巡回点検・農作業) ◆テラフーズ(営業社員・菓子製造管理責任者) ◆メープル尽クリニック(臨床工学技士・看護師「正・准」) ◆国東市社会福祉協議会(介護職員・トレーニング指導員・看護職員) ◆あさひクリニック(看護師「正・准」) ◆石田製綱(製綱工) ◆里の駅むさし(調理及び接客・接客販売) ◆巴田建材店(配達員及び取付作業) ◆インタフェース(電子機器製造) ◆エアポートシテイタクシー(タクシー乗務員) ◆ケーアンドケー(製品検査・組立・品質管理補助作業) ◆国東市役所(自動車教習所指導員・看護師・保育士) ◆国東市民病院(看護助手・看護師) ◆堀田医院(作業療法士) ◆TMS(派) 部品仕上工・機械設計・工場内軽作業) ◆国見病院(施設長) ◆くにみ農産加工(食品製造) ◆イデックスオート・ジャパン(レンタカー接客業務) ◆メディケア亀寿苑(介護職員) ◆型研精工(機械・電気設計技術者) ◆国東中央クリニック(准看護師) ◆アキモト歯科(歯科補助・受付事務等)

B&A 矯正歯科クリニック
—子どもや大人の歯並び・かみ合わせの治療専門—
月・水～土曜日 10:00～19:00 休診日: 火曜日・祝日
日曜日 10:00～17:00
院長: 藤井昭仁(日本矯正歯科学会認定医) 副院長: 藤井涼子(日本矯正歯科学会認定医)
★別府 | Cより杉乃井ホテル方面、車で約5分
★国道10号より富士見通りを杉乃井ホテル方面
ローソンもみじ坂店となり
別府市南立石一区2組
歯並び・かみ合わせのご相談は TEL. **0977-26-3321**まで
検索 B&A矯正歯科

以上の求人は12月14日現在の国東市関係の一部です。
問合せ
別府公共職業安定所
国東地域ふるさとハローワーク
国東町鶴川1334
☎0978-7210952
インターネットでも求人情報を検索できます
<http://www.hellowork.go.jp>

(広告)

1・2月の休日在宅当番医 午前8時30分～午後5時

月日	病院名	所在地	電話番号
1月17日	国東中央クリニック	国東町北江	73-2200
	牛嶋内科胃腸科クリニック	武蔵町古市	69-0889
1月24日	末綱クリニック	国東町田深	72-0433
	たてわき眼科	武蔵町糸原	69-0111
1月31日	ふくだクリニック	国東町田深	72-0168
	メーブル尽クリニック	安岐町下原	67-2800
2月7日	松木医院	国東町岩屋	72-0345
	朝倉内科医院	安岐町中園	67-2012

1・2月の休日歯科当番医 午前9時～正午

月日	病院名	所在地	電話番号
1月17日	川野歯科医院	武蔵町古市	68-1574
1月24日	福永歯科医院	国東町鶴川	72-2838
1月31日	岐部歯科医院	国見町伊美	82-0078
2月7日	わかば歯科	国東町鶴川	72-2959

※休日当番医は変更になることがありますので、電話でご確認のうえ受診してください。
国東市民病院（安岐町下原 ☎67-1211）・
あおぞら病院（国東町小原 ☎72-0455）は、
 救急指定病院です。

お誕生おめでとう!

(敬称略)

11月

12日 国東町来浦 光 本 歩 叶 (享平・智美)

18日 武蔵町糸原 川 上 真 歩 (健太・真弓)

19日 武蔵町古市 古 林 朋 弥 (明紘・沙織)

安岐町中園 大 海 勇 太 朗 (亮太・妙美)

22日 国東町安国寺 永 易 琴 羽 (雄一郎・めぐみ)

29日 武蔵町古市 山 下 乃 蒼 (泰宜・美香)

12月

3日 国東町綱井 難 波 栞 和 (大助・留美)

4日 武蔵町糸原 末 次 大 地 (信也・恵美)

5日 安岐町中園 淵 野 縁 (聡・美由紀)

9日 安岐町下原 清 國 巧 真 (建志・希美)

11日 国東町鶴川 三 成 悠 真 (洋紀・由記)

() 内は保護者の名前。11月20日～12月16日までの届出分

お悔やみ申し上げます

(敬称略)

11月

22日 安岐町中園 本 多 好 子 (84)

24日 国見町岐部 岐 部 モエ子 (93)

26日 国東町田深 長 峯 美和子 (93)

武蔵町狭間 河 野 厚 生 (84)

30日 安岐町塩屋 柏 豊 野 (82)

安岐町塩屋 水 口 一 雄 (80)

12月

1日 安岐町中園 小 俣 政 枝 (92)

3日 安岐町塩屋 松 原 壽 子 (95)

5日 国東町田深 田 口 房 子 (90)

安岐町両子 矢 野 緑 (91)

6日 国見町大熊毛 土 谷 マサ子 (86)

7日 国東町鶴川 馬 場 將 郎 (66)

安岐町吉松 川 野 初 子 (85)

8日 安岐町下山口 村 井 シス子 (102)

9日 国東町治郎丸 志 丸 英 昭 (71)

13日 国東町綱井 小 山 田 シナ子 (84)

14日 国見町櫛来 重 本 徳 光 (99)

安岐町山口 高 橋 正 之 (56)

安岐町塩屋 内 林 静 子 (95)

15日 安岐町吉松 後 藤 孝 一 (77)



11月21日～12月16日までの届出分

※「お誕生おめでとう!」「お悔やみ申し上げます」のコーナーについては、掲載希望の申し出のあった方を掲載しています。

1月の納税

- ・個人市県民税（4期）
- ・国民健康保険税（7期）
- ・介護保険料（8期）
- ・後期高齢者医療保険料（7期）

納期限 2月1日(月)

夜間相談窓口 1月12日(火)、25日(月) 20時まで

相談場所 国東市役所税務課

【問合先】 税務課 ☎0978-72-1111

※還付金詐欺にご注意ください！
国東市ではATMで税金などを還付することはありません。

ひとのうごき（11月30日現在）

人口	29,831	人 (+20)	主な異動理由	転入	74
男	14,249	人 (+11)	転出	47	
女	15,582	人 (+9)	出生	14	
世帯数	13,211	世帯 (+17)	死亡	21	

() 内は前月比

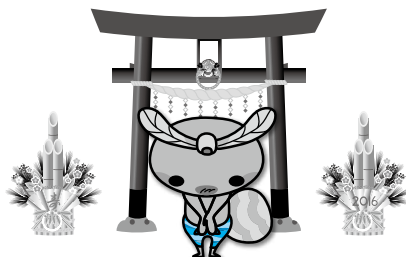

国東市営(公営)住宅の入居者を募集します

■入居者資格・家賃

- (1)現に同居し、または同居しようとする親族があること（国見地域に所在する市営住宅への申込及び高齢者・障がい者等は1人でも入居可）
- (2)現に住宅に困窮していることが明らかであること
- (3)県民税または市町村民税、公営住宅使用料等を滞納していないこと
- (4)条例で定める基準の収入であること
- (5)入居者及び同居者が暴力団員ではないこと
- (6)家賃の欄に「～」がついている住宅の家賃は、世帯合計所得等により決定されます。
※見学を希望される方は、事前の予約が必要です。

■申込手続

入居希望者は、印鑑、住民票、所得証明書、市税等完納証明書などの必要書類をご用意のうえ、**1月19日(火)まで**にお申し込みください。

※個人番号の記載によって公簿等で内容が確認できる場合は、添付書類を一部省略できます。

■入居可能日

2月1日(月) ※随時募集は除きます。

■抽選会・説明会

入居資格のある申込者が複数あり、住宅困窮度が定めがたい場合は、抽選とします。

1月20日(水) 午後1時30分
国東市役所 第二庁舎会議室

【申込・問合先】

- 国東市役所建設課住宅係 ☎0978-72-5179
- 国見総合支所地域産業建設課 ☎0978-82-1114
- 武蔵総合支所地域産業建設課 ☎0978-68-1113
- 安岐総合支所地域産業建設課 ☎0978-67-1116

	住宅名	戸数	部屋番号	間取	家賃(円)
国見町	岡 団 地	1	A-2	2LDK	21,400～
	八 坂 団 地	1	2B-2-1号	4K	12,500～
	本 城 団 地	1	C-2号	2DK	14,900～
国東町	浜 団 地	1	3号	4K	16,400～
	小 原 団 地	2	6-3号	3DK	21,700～
			7-6号		22,000～
	重 藤 団 地	2	2-2号	4K	16,900～
7-1号			18,200～		
武蔵町	月 山 団 地	1	C-1号	3LDK	16,000～
	池 見 台 団 地	1	12号	3LDK	20,500～
	武 蔵 緑 ー ン ヒ ル	5	4-5号(単身者用)	1LDK	38,000
			2-1号	3LDK	46,000
			2-6号	2LDK	22,300～
			43-1号		23,000～
62-2号					
向 陽 台 団 地	1	D棟	3LDK	62,000	
安岐町	県 営 小 川	1	2B-3-16号	4K	16,800～
	上 橋 住 宅	1	12号	3DK	16,000～
	川 原 住 宅	2	512号	3DK	21,400～
			532号		
	楓 江 住 宅	1	10-5号	4K	17,600～
	か え で 住 宅	2	123号	3LDK	54,000
			233号		
日 向 住 宅	3	5-1号	3LDK	44,000	
		5-6号			
		7-10号			
向 陽 台 住 宅	2	A2-1	3LDK	56,000	
		B1-1			

随時募集（申込時に入居可能日をお知らせします）

住宅名	間取	家賃(円)	備考
サンコーポラス富来	3DK	1～3階 35,000	所得制限なし
		4～5階 30,000	
県営月山	TR-4-202	3DK	22,200～
県営国見	3DK	2A-1-301号	21,700～
		2A-1-303号	
県営小川	2B-2-10号	4K	16,800～

新ガッツだ おまかせくん!

小学校編

作：ネイマール太郎

No.118

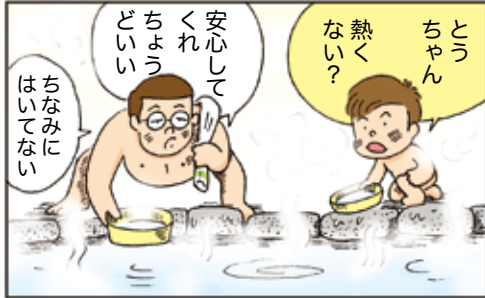

国東市観光協会

たかせ みちのぶ
高瀬 道信さん (50歳)

高瀬さんは、これまで東京や故郷の日田市で27年間旅行業に携わってきました。しかし、未開発の観光資源がたくさんある国東市に可能性を感じ、10月から国東市観光協会に勤務することになりました。

現在、県内外の観光客や旅行会社に今まで以上に国東の魅力を伝えようと、積極的に情報収集を行っています。

高瀬さんは、「今までは、既存の観光資源を組み合わせることでバスツアーなどを企画してきましたが、ここでは新たに生み出した観光資源を基に商品化を目指しています。新たなことに挑戦できることを楽しみにしています」と抱負を語っていました。



【問合せ先】国東市観光協会 ☎0978-72-5168

市内のイベント情報

ふるさとを駆け抜けろ! 第10回国東市駅伝競走大会

期 日 ▶ 1月24日(日)
距 離 ▶ 16区間・26.1km
時 間 ▶

11:00 〈スタート〉伊美小学校前
11:20頃 〈フィニッシュ〉岐部神社
12:15 〈再スタート〉富来開運橋
13:20頃 〈フィニッシュ〉安岐総合支所

問合せ先 ▶ 社会教育課 社会体育係
☎0978-72-2121



編集後記

3年目を迎えた「国東おだやか博2015」。今回も、国東が育んできたいつもの暮らしを体験できるプログラムがたくさん用意されていました。次号でその中のいくつかを紹介できればと思います。(福田)