

# KUNISAKI くにさき

4

2016 April

No.121

一緒に登校  
楽しみだね♪



平成28年度の予算のお知らせ ②

市役所の組織変更のお知らせ ⑥

平成28年度健康診査のご案内 ⑧

まちの話題 ⑩

菜の花がきれいに咲き誇っている国東町の田深川沿いを歩く兄妹。4月から国東小学校に入学する妹のために、お兄さんが通学路を案内中。ピカピカのランドセルを背負う妹の手を握り、笑顔で菜の花の花道を通り抜けて行きました。

# 平成28年度の予算をお知らせします

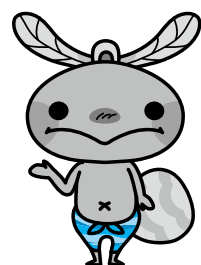

平成28年度の各会計の当初予算は、3月議会に提案され、いずれも議会の議決を受け各事業がスタートしました。

新年度の一般会計予算の総額は210億9,600万円で、前年度肉付け後予算と比べますとマイナス22億4,274万9千円、率にしてマイナス9.6%と大幅な減となりました。

これは新庁舎建設事業(25億7千万円)や防災行政無線整備事業(11億7千万円)等の大型事業の終了による影響が大きな要因となっております。

また、人口減少を食い止め、活力ある国東市をつくるため「子育て支援」「移住・定住」「起業・創業等産業支援」を柱とし予算を編成しました。

## 人口減少社会に挑む3つの重点事業

### 1 「子育て支援対策」

子育てするなら国東市に住みたいと思われるような子育て支援に向けた施策等に取り組みます。

### 2 「移住・定住対策」

移住を促進するため、住環境の支援や就業に関する情報提供等に取り組みます。

### 3 「起業・創業等産業支援対策」

新しい産業の掘り起し、新しい特産品の開発や起業創業支援や農業者生産法人の誘致・支援等に取り組みます。

## 平成28年度会計別予算額

(単位：千円)

会計名／区分	平成28年度 予算額	平成27年度 予算額 (6月補正後の額)	増減額	増減率
一 般 会 計	21,096,000	23,338,749	△2,242,749	△9.6%
特 別 会 計	10,774,659	11,387,356	△612,697	△5.4%
住宅新築資金等貸付事業	1,147	1,157	△10	△0.9%
国東自動車学校	64,321	69,973	△5,652	△8.1%
国民健康保険事業	5,049,346	5,038,260	11,086	0.2%
介護保険事業(保険事業勘定)	3,867,736	3,887,044	△19,308	△0.5%
介護保険事業 (サービス事業勘定)	294,843	286,295	8,548	3.0%
後期高齢者医療事業	443,866	440,227	3,639	0.8%
簡易水道事業	0	614,000	△614,000	皆減
公共下水道事業	332,300	278,700	53,600	19.2%
特定環境保全 公共下水道事業	682,800	728,600	△45,800	△6.3%
農業集落排水事業	34,600	39,400	△4,800	△12.2%
浄化槽設置事業	3,700	3,700	0	0.0%
企 業 会 計	4,949,824	4,261,079	688,745	△16.2%
水 道 事 業	682,741	0	682,741	皆増
工業用水道事業	24,353	34,755	△10,402	△29.9%
市民病院事業	4,242,730	4,226,324	16,406	0.4%
合 計	36,820,483	38,987,184	△2,166,701	△5.6%

※企業会計の予算額は、「収益的支出」と「資本的支出」の合計を計上。

※簡易水道事業(特別会計)は平成28年度より水道事業会計(企業会計)に移行しました。



一般会計 歳入内訳

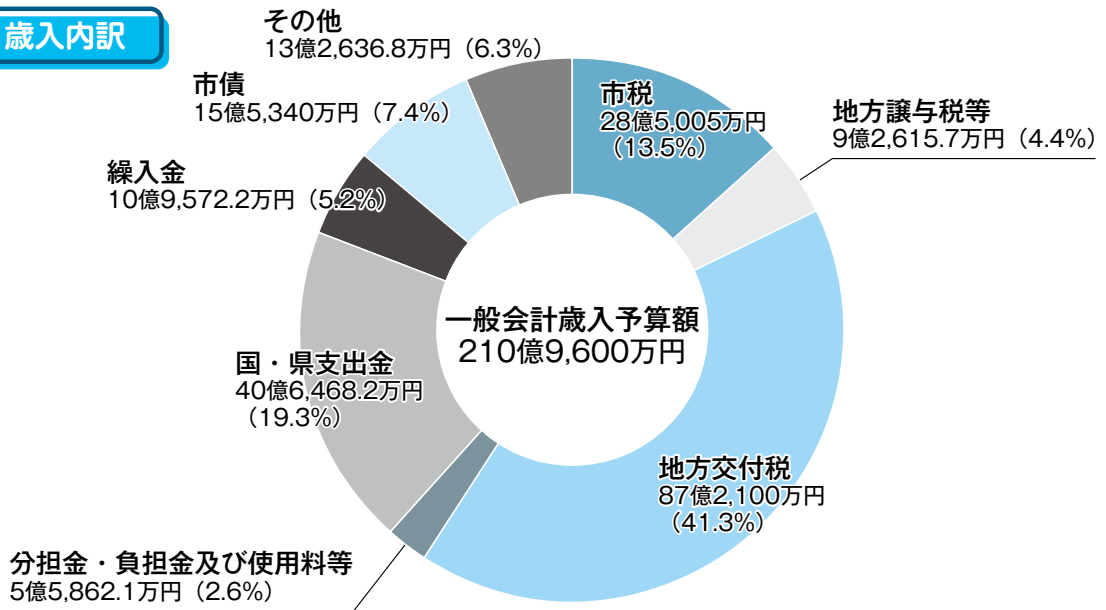

一般会計 歳出内訳

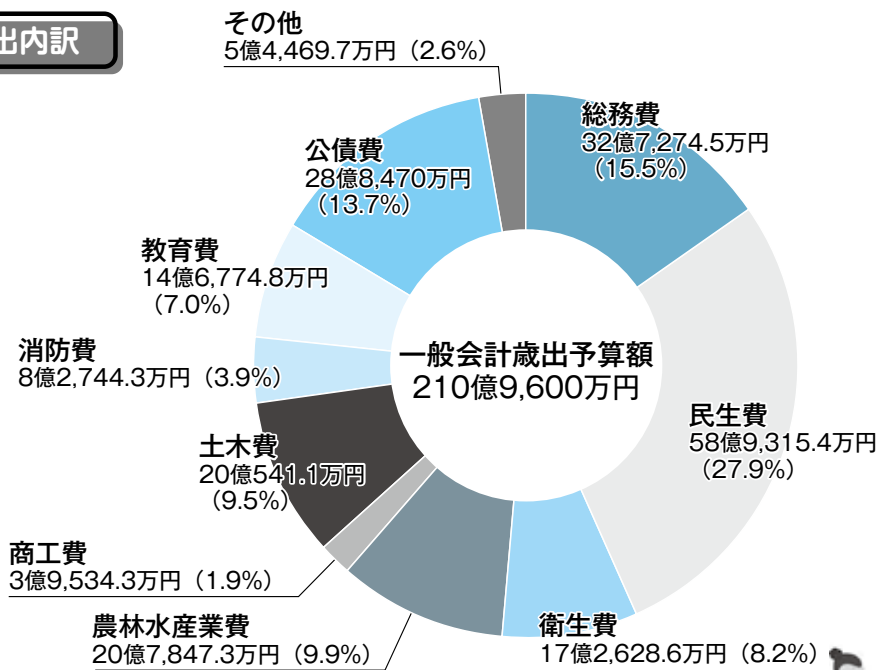

平成28年度 一般会計の予算額  
約210億を月収21万円の家計におきかえると……

(単位：千円)

(単位：千円)

収入	
給与 (市税等)	29
パート収入 (使用料等)	5
預貯金取り崩し (繰入金・繰越金等)	11
借入金 (市債)	15
実家からの支援 (交付税、国・県支出金等)	137
雑収入 (財産収入、寄附金等)	13
計	210

支出	
食費 (人件費)	38
医療費・教育費など (扶助費・補助費)	49
借金返済 (公債費)	29
生活雑費 (物件費等)	33
自宅改修等 (投資的経費・維持補修費)	32
子どもへの仕送り (繰出金)	26
貯金 (積立金)	3
計	210

## 一般会計の主要事業

### 重点施策① 子育て支援対策

**保育料軽減事業** 拡充  
(福祉課) 26,216千円

保育料の軽減と第3子以降及び第2子3歳未満の園児の保育料を無料にします。

**予防接種助成事業(任意分)** 拡充  
(医療保健課) 12,930千円

おたふくかぜ、ロタウイルス、B型肝炎、インフルエンザ(乳幼児等)、風しんの任意予防接種の接種者負担を助成します。

**不妊治療助成事業**  
(医療保健課) 1,880千円

不妊治療の経済的負担の軽減を図るため、県と連携して特定不妊治療に対する補助を行うとともに、県の補助対象外の不妊治療費については市が独自で助成を行います。

**さ吉くん子育てクーポン助成事業** 拡充  
(福祉課) 8,520千円

平成28年度に出生した子に県と連携して10,000円のクーポン券を交付し、保育に係る負担と医療機関での負担を軽減します。

**タブレット活用推進事業** 新規  
(学校教育課) 3,760千円

特別支援学級が設置されている小・中学校で、タブレットを活用した学習支援を行います。

#### その他の主な事業

- ・子ども医療費助成事業(福祉課) … 44,812千円
- ・地域子ども・子育て支援事業(拠点事業)(福祉課) … 29,812千円
- ・放課後児童クラブ事業(福祉課) … 67,623千円
- ・特別支援教育支援員配置事業(学校教育課) … 36,846千円
- ・協育ネットワーク事業(社会教育課) … 13,000千円

### 重点施策② 移住・定住対策

**移住定住促進住宅新築・購入奨励金事業** 新規  
(活力創生課) 42,500千円

市内に住宅を新築もしくは建売住宅、中古住宅を購入する者に対して奨励金を交付します。

- ・補助率 1/2(上限有)
- 18歳以下の子ども一人につき10万円を加算する。

**移住シングルペアレント生活応援事業** 新規  
(活力創生課) 2,700千円

都市部から移住してくるひとり親家庭に対して、引越し費用と家賃補助を行います。

**企業合同就職説明会** 新規  
(活力創生課) 1,010千円

企業合同説明会を開催し、大学生を始めとする新規学卒者や一般求職者などのU・I・Jターン希望者の就労拡大と地域雇用の安定を図ります。

**公営住宅(特公賃)家賃引下げ** 新規  
(建設課) 2,000千円

公営住宅の空き家対策として、安岐町・武蔵町の特定公共賃貸住宅の家賃を引き下げます。

**親元就農給付金事業** 新規  
(農政課) 1,500千円

青年就農給付金の支給要件に合わない、45歳未満の農業後継者に対して1年間給付金を支給します。

#### その他の主な事業

- ・定住促進空き家活用事業(活力創生課) … 9,300千円
- ・農山漁村活性化プロジェクト支援交付金事業(農政課) … 77,175千円
- ・次世代を担う園芸産地整備事業(農政課) … 25,539千円
- ・青年就農給付金事業(農政課) … 26,600千円
- ・新規就農者研修支援事業(農政課) … 3,000千円
- ・地域公共交通対策事業(政策企画課) … 2,661千円



**重点施策③ 起業・創業等産業支援対策**

**起業・創業スタートアップ事業** 新規  
 (活力創生課) 21,299千円

首都圏や都市部より人材を積極的に誘致し、新産業や雇用の創出を図るため、現地研修などを行います。

**多様な企業誘致の推進事業** 新規  
 (活力創生課) 6,000千円

5千万円以上の設備投資をし、かつ市内在住の新規雇用者数5名以上の立地企業に対して、新規雇用者数に応じた助成と事業所が賃貸の場合はその賃貸額に対して助成します。

**国東高校塩トマト施設整備費** 新規  
 (農政課) 2,777千円

国東高校で栽培している塩トマトを新たな市の推進品目として普及していくため、栽培技術及び経営モデルの確立に向けた実証施設の整備に係る経費を助成します。

**創業・起業支援事業** 新規  
 (活力創生課) 15,000千円

市内で新たに飲食業(レストラン・カフェ・移動販売)、土産品製造業、食品加工業を起業する者に対して設備投資に係る経費の一部を助成します。

**乾しいたけ種駒助成事業** 拡充  
 (林業水産課) 6,000千円

原木乾しいたけの生産量の維持安定を図るため低温菌種駒に加え中温菌種駒の購入費用を市独自で助成します。

**その他の主な事業**

- ・強い農業づくり交付金事業  
 (果樹園芸)〈農政課〉…………… 949,119千円
- ・企業等農業参入推進事業〈農政課〉… 10,000千円
- ・オリーブ苗木購入促進事業〈農政課〉… 2,250千円
- ・七島イ生産維持拡大支援事業〈農政課〉… 2,000千円
- ・力牛生産基盤整備事業〈林業水産課〉… 7,411千円

**基金(貯金)残高の状況**

(単位:千円)

区 分	H28 当初予算	H27末 見込額	H26末 確定額	比 較 (H28-H27)	
				増減額	増減率
一 般 会 計	11,615,618	12,467,844	11,993,920	△852,226	△6.8%
特 別 会 計	462,181	486,982	597,160	△24,801	△5.1%
企 業 会 計	1,437,119	1,585,656	1,504,790	△148,537	△9.4%
合 計	13,514,918	14,540,482	14,095,870	△1,025,564	△7.1%
市民1人あたりに換算した額*	447	481	466	△34	△7.1%

(注) 平成27年度末以降の基金残高は、決算までの動向により増減します。  
 (注) 企業会計は、水道事業会計・工業用水道事業会計・市民病院事業会計です。(水道事業会計は平成28年度より簡易水道事業特別会計から移行しました。)  
 ※市民1人あたりを算出するための国東市人口は、平成26年度末の住民基本台帳人口「30,232人」で計算しています。

**市債(借入金)残高の状況**

(単位:千円)

区 分	H28 当初予算	H27末 見込額	H26末 確定額	比 較 (H28-H27)	
				増減額	増減率
一 般 会 計	22,744,030	23,783,730	21,345,846	△1,039,700	△4.4%
特 別 会 計	4,667,770	6,887,496	7,354,925	△2,219,726	△32.2%
企 業 会 計	5,496,090	4,030,368	4,266,304	1,465,722	36.4%
合 計	32,907,890	34,701,594	32,967,075	△1,793,704	△5.2%
市民1人あたりに換算した額*	1,089	1,148	1,090	△59	△5.2%

(注) 一般会計、特別会計の市債残高のうち、半分強は国が地方交付税の中で負担してくれるので、残りが市の実質的な負担となります。  
 (注) 企業会計は、水道事業会計・工業用水道事業会計・市民病院事業会計です。(水道事業会計は平成28年度より簡易水道事業特別会計から移行しました。)  
 ※市民1人あたりを算出するための国東市人口は、平成26年度末の住民基本台帳人口「30,232人」で計算しています。

4月1日から

# 市役所の組織が一部変わりました

市民サービスの向上と事務の効率化を図るため、組織の見直しを行います。

## 1 ふるさと納税の推進

ふるさと納税の推進及び移住・定住促進に的確に対応するため、組織の見直しを行いました。

活力創生課地域支援係の「ふるさと納税に関する業務」を、新たに設置する「ふるさと納税推進係」に移管します。

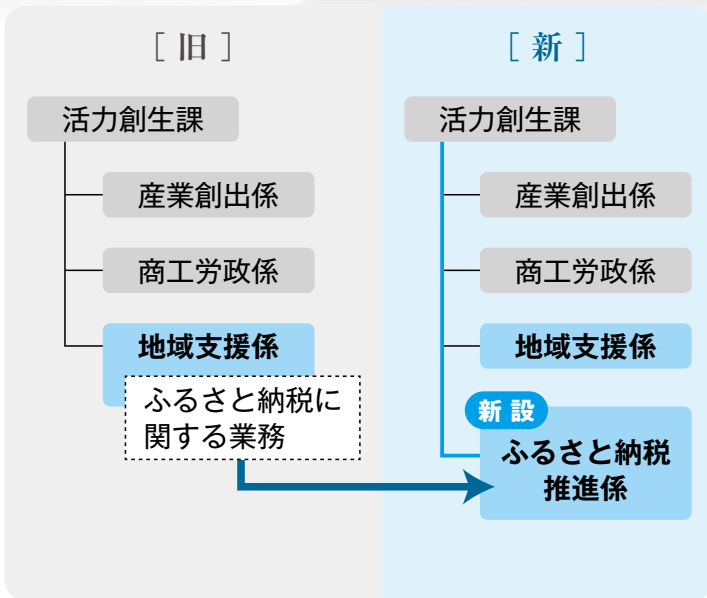

## 2 課の再編

○政策企画課（庁舎建設室）

庁舎建設室を廃止します。（新庁舎の完成）

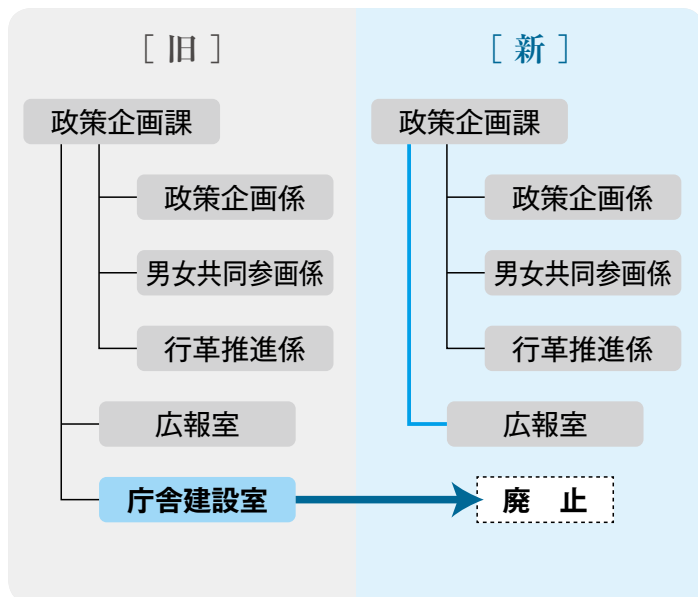

## 3 市内6か所の出張所の廃止

市では、市民サービスの向上と事務の効率化を図るため、市民の皆さんへのサービスを確保しつつ組織のスリム化を目指しています。

出張所については、住民説明会などを開催しながら、その方向性について検討してきた結



果、市内6つの出張所を3月31日をもって廃止することといたしました。

出張所で行っていた業務は、各総合支所で行いますが、各種証明書の交付請求と受け取りや税金等の収納は、各郵便局でも行うことが可能です。

## 1 住民票などの証明書の受け取りができる郵便局一覧

地区名	郵便局名
国見	竹田津、熊毛
国東	来浦、富来、上国崎、旭日
武蔵	中武蔵
安岐	両子、朝来、安岐港

## 2 郵便局窓口で交付できる証明書一覧表

### 〔市民健康課関係〕

No.	証明書等の種類	交付対象者の範囲	手数料
1	住民票の写し <sup>※1</sup>	本人または本人と同一世帯に属する方	300円
2	住民票記載事項証明書 <sup>※2</sup>	本人または同じ附票に記載されている方	
3	戸籍附票の写し	本人または同じ戸籍に記載されている方	
4	印鑑登録証明書	本人	450円
5	戸籍謄本 (全部事項証明書)	本人または同じ戸籍に記載されている方	
6	戸籍抄本 (個人事項証明書)		

No.	証明書等の種類	交付対象者の範囲	手数料
7	除籍謄本・原戸籍謄本 (除かれた戸籍の全部事項証明書)	本人または同じ除籍に記載されている方	750円
8	除籍抄本・原戸籍抄本 (除かれた戸籍の個人事項証明書)		

※1…マイナンバー記載の住民票の写しは交付できません。

※2…会社や学校が専用で作成した証明様式については交付できません。

### 〔税務課関係〕

No.	証明書等の種類	交付対象者の範囲	手数料
1	所得証明書	本人	300円
2	所得証明書 (児童手当関係) <sup>※3</sup>		
3	課税証明書		
4	所得・課税証明書		
5	納税証明書 (軽自動車税納税 証明書を除く)		
6	市税完納証明書		

※3…会社や学校が専用で作成した証明様式については交付できません。

### ◎郵便局では、

- 委任状による交付請求はできません。
- 固定資産関係の証明書や身分証明書などの交付はできません。

※右記①・②を希望される方は、お手数ですが、本庁、各総合支所へお越しください。

## 3 市税等を窓口で納付できる郵便局一覧

地区名	郵便局名等
国見	竹田津、野田簡易、国見、熊毛
国東	来浦、岩戸簡易、東堅来簡易、富来、上国崎、豊崎簡易、北江簡易、田深、国東、小原簡易、旭日
武蔵	中武蔵、武蔵
安岐	両子、明治簡易、朝来、掛樋簡易、安岐、安岐港

※取扱時間は、平日(月～金)の午前9時～午後4時。

市税等の納付は、安心・便利な口座振替をご利用ください。

### ◎問合先

- 市民健康課戸籍住民係  
(各種証明書 市民健康課関係)  
☎0978-72-5166
- 税務課管理係(各種証明書 税務課関係)  
☎0978-72-5156

## 4 竹田津・熊毛農村環境改善センター、あさぎりの郷の管理について

地区公民館として管理します。

### ◎問合先

- 社会教育課(公民館の管理について)  
☎0978-72-2121

### 〔問合先〕

政策企画課行革推進係  
☎0978-72-5161

平成28年度

# 健康診査(健診)のご案内



皆さんの受けやすい方法で、年に1回は必ず健診を受けましょう♪

健康診査(健診)は下記のいずれか1つの方法で受けられます!

- 1▶ 住民健診で受ける
- 2▶ 人間ドックで受ける(40歳以上)
- 3▶ 市内委託医療機関で受ける(40歳以上)

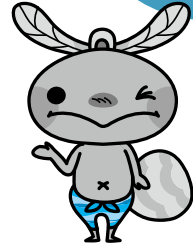

## 1▶ 住民健診で受ける

平成28年度 住民健診日程表 (都合のよい会場で受診できます)

	健診実施日	健診会場	受付時間	種類
国見町	5月10日(火)	国見保健福祉センター	8:30~10:30	特定
	5月11日(水)			総合
	5月17日(火)			総合
	5月20日(金)	下榎来公民館	8:30~9:30	特定
		野田公民館	10:30~11:30	特定
		熊毛地区農村環境改善センター	13:30~14:30	特定
	5月21日(土)	熊毛地区農村環境改善センター		総合
	5月25日(水)	竹田津地区農村環境改善センター	8:30~10:30	特定
	5月26日(木)	熊毛地区農村環境改善センター		総合
	6月5日(日)	国見保健福祉センター		総合
国東町	6月1日(水)	旧来浦小学校体育館	8:00~10:00	総合
	6月13日(月)	旧豊崎小学校体育館		総合
	6月27日(月)	上国崎体育館(旧上国崎小学校体育館)		総合
	6月29日(水)	大恩寺構造改善センター	8:00~9:00	特定
		小原集会所	10:30~11:00	特定
	7月13日(水)	アストくにさき	8:00~10:00	総合
	7月14日(木)			総合
	7月15日(金)	総合		
	7月20日(水)	旭日地区公民館		総合
	7月21日(木)	富来地区公民館(旧富来中学校)		特定
7月22日(金)	特定			
8月19日(金)	アストくにさき	特定		
8月21日(日)		総合		
10月8日(土)		総合		

	健診実施日	健診会場	受付時間	種類
武蔵町	7月4日(月)	武蔵保健福祉センター	8:00~10:00	総合
	7月6日(水)			総合
	7月7日(木)			総合
	7月8日(金)			総合
	7月30日(土)			総合
安岐町	8月30日(火)	南安岐地区公民館	8:00~10:00	総合
	8月31日(水)	西武蔵地区公民館		総合
	9月1日(木)	旧朝来小学校体育館		特定
	9月6日(火)	安岐地区公民館(旧漁民センター)		総合
	9月7日(水)	安岐中央公民館(安岐高校跡)		総合
	9月13日(火)	安岐中央公民館(安岐高校跡)		総合
	9月14日(水)	安岐中央公民館(安岐高校跡)		総合
	9月18日(日)	国東市安岐体育館(旧勤労者体育館)		総合
	10月14日(金)	安岐保健センター		特定
	10月15日(土)			総合

健診項目	内容
総合	<ul style="list-style-type: none"> <li>○下記の「特定」の項目全て</li> <li>○各種がん検診(胃・子宮・乳)</li> <li>○腹部超音波検査(先着35名)</li> <li>○骨密度検査</li> </ul>
特定	<ul style="list-style-type: none"> <li>○胸部レントゲン検査</li> <li>○特定健診(身体計測・血圧測定・尿検査・問診・診察・血液検査*)</li> <li>○肝炎ウイルス検査</li> <li>○各種がん検診(大腸・肺喀痰・前立腺のみ)</li> <li>○胃リスク検査(胃血液検査+ピロリ菌検査)</li> </ul>

※血液検査の内容

- ・脂質(中性脂肪・HDL・LDL) ・肝機能(GOT・GPT・γ-GTP) ・糖(HbA1c) ・尿酸 ・腎機能(クレアチニン)

### ●住民健診で実施できる項目の対象年齢と料金

項目	対象年齢	自己負担額
特定健康診査(特定健診)	18歳以上	無料
胸部レントゲン検査	18歳以上	無料
胃がん(バリウム検査)	40歳以上	500円
子宮頸がん	20歳以上	500円
乳がん(超音波)	30歳以上	500円
乳がん(マンモグラフィ)	40歳以上	500円
大腸がん	40歳以上	500円
肺がん(喀痰検査)	40歳以上のハイリスク者	500円
前立腺がん	50歳以上	500円
腹部超音波検査	40歳以上	500円
骨密度検査	40歳以上	500円
胃リスク検査(胃血液検査+ピロリ菌検査)	希望者全員	2,900円
尿細胞診検査	尿検査で潜血のあった方で希望者	1,110円
肝炎ウイルス検査	新40歳	無料

### ★住民健診に持ってくるもの

- ①健康保険証
- ②特定健康診査受診券  
(★40歳以上で特定健診を受ける方)
- ③検診セット(自宅へ送付された方)
- ④健康手帳

※検診セットが自宅へ送付されなかった方は、健診当日、受付で作成しますので、お申し出ください。

前立腺がん、胃がんリスク検査(胃血液検査+ピロリ菌検査)、肝炎ウイルス検査は血液検査(採血)です。

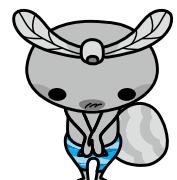



## 2▶ 人間ドックで受ける（特定健診とがん検診）

- ◎国東市国民健康保険加入者（40歳以上）
- ◎後期高齢者医療加入者（75歳以上）
- ◎その他医療保険加入被扶養者（40歳以上）

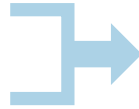

人間ドック実施機関に  
直接、申し込みができます。

### ◇人間ドック実施機関（申込先）

実施機関	申込受付期間	健診月	備考
国東市民病院 (健診センター) ☎0978-67-1211	健診を希望する月の1か月前までに電話で申し込みをしてください。 平日/10:00~16:00	平成28年5月 、 平成29年2月	※検査項目等の詳細については、2月に各戸配布したチラシ「人間ドック申し込みのご案内」をご覧ください。 ※申し込み用紙を既に提出している方は、再度の申し込みは不要です。 ※受診の際は、特定健康診査受診券を持参してください。 ※社会保険加入被扶養者は、受診できない場合があります。人間ドック実施機関または医療保険者にお問い合わせください。
厚生連健康管理センター (鶴見病院) ☎0977-23-7112			

## 3▶ 市内委託医療機関で受ける（特定健診のみ）(40歳以上)

所在地	医療機関名	電話番号 (0978)	備考
国見町	国見病院	☎82-1251	※健診期間は、5月～特定健康診査受診券の有効期限内です。(国東市国民健康保険及び後期高齢者医療加入者のみ) ※事前予約が必要ですので各医療機関へお問い合わせください。 ※受診の際は、特定健康診査受診券を持参してください。 ※胸部レントゲン検査・各種がん検診は対象外になります。
	堀田医院	☎82-0490	
国東町	国東中央クリニック	☎73-2200	
	富来K.クリニック	☎73-3010	
	末綱クリニック	☎72-0433	
	ふくだクリニック	☎72-0168	
	松木医院	☎72-0345	
	あおぞら病院	☎72-0455	
	福永胃腸外科医院	☎72-3001	
武蔵町	あさひクリニック	☎72-0365	
	むさし整形外科医院	☎69-0171	
安岐町	松原医院	☎68-0010	
	朝倉内科医院	☎67-2012	
	定村内科医院	☎67-2127	
	メープル尽クリニック	☎67-2800	
	国東市民病院	☎67-1211	

- 同一年度内に住民健診と人間ドックの重複受診はできません。特定健診も年度内に1回の受診です。
- 社会保険の本人の方は、市が実施する「特定健診」は受診できません。ご加入の各医療保険者にお問い合わせください。

### 問合せ先

- 国見総合支所 地域市民健康課…☎0978-82-1112
- 国東保健センター…☎0978-73-2450
- 国東市役所 市民健康課…☎0978-72-5166
- 武蔵保健福祉センター…☎0978-68-1184
- 安岐総合支所 地域市民健康課…☎0978-67-1114

国東市と大分県信用組合との「包括連携協定」連携商品

## さ吉くん健康定期

国民健康保険あるいは  
後期高齢者医療の健康診査  
または住民健診を受診されると…

スーパー定期預金1年ものプラス  
店頭表示金利 **年0.20%**



すいしょに健診!  
きちんと健診!



取扱店舗・問合せ先



街へ暮らしへ気持ちいっぱい  
大分県信用組合 ●国東支店 ●安岐支店 ●香々地支店

もしくは ☎ 0120-393-528 URL <http://www.oita-kenshin.co.jp>

# 大分県後期高齢者医療の健康診査について

大分県後期高齢者医療広域連合の行う健康診査は、糖尿病等の生活習慣病を早期発見、早期治療するために行われます。健康管理のために年1回の健康診査を受けましょう。

## ○対象者

大分県後期高齢者医療の被保険者が対象です。

※かかりつけのお医者さんで生活習慣病の診療等を受けている方、同年度中に特定健康診査またはそれに相当する健康診査を受診された方は、必ずしも健康診査を受ける必要はありません。

## ○日程・場所

国東市が行う集団健診と同じ日程・会場で行われます。

また、広域連合の指定医療機関（委託している病院等）でも受診することができます。受診できる病院につきましては、広域連合または市民健康課国保年金係にお問い合わせください。

## ○費用

健康診査にかかる費用は年1回のみ無料です。

## ○持参するもの

大分県後期高齢者医療の被保険者証（カード）と、広域連合より5月下旬までに送付される健康診査受診券（はがき）を持参してください。

被保険者証や健康診査受診券を忘れたり、紛失したりすると、健康診査を受診できない場合がありますので、お手元がない場合は広域連合または市民健康課国保年金係にお問い合わせください。

問合せ先

大分県後期高齢者医療広域連合 ☎097-534-1771（代）  
市民健康課 国保年金係 ☎0978-72-5166

さいしょに野菜！きちんと野菜！！

国保発

## 健康応援レシピ

『食』を通してあなたの健康を応援したい！  
季節の食材を使って、簡単・手軽にできる  
体にやさしいレシピを毎月お届けします。



新玉ねぎの甘みを十分に楽しんで！  
新玉ねぎの海苔チーズ焼き

### ◆材料（2人分）

- ・玉ねぎ …………… 1個
- ・オリーブオイル …… 大さじ1
- ・しょうゆ …………… 小さじ1
- ・焼きのり …………… 適量
- ・チーズ（ピザ用）… 適量

### ◆作り方

- ①約1cm厚さの輪切りにした玉ねぎをオリーブオイルを熱したフライパンでじっくり焼く（弱火～中火）。裏面も同様に。
- ②両面に焼き色がついたら、火を止め、しょうゆを回しかけ、手でちぎった焼きのりとチーズをのせてふたをし、余熱でチーズがとけるまで少し蒸らす。

（1人分：エネルギー／約124kcal 食塩相当量／約0.6g）



吉を呼ぶ！

さ吉くんの  
健康ワンポイント

春野菜は春に元気に芽吹くため、冬の間じっとエネルギーを蓄えているよ。  
人間も冬は新陳代謝が鈍り、脂肪や毒素を溜め込んでしまいがち。  
春は元気に体を動かして、溜まった脂肪を燃焼させよう！

問合せ先▶市民健康課 国保年金係 ☎0978-72-5166



平成28年  
4月から

# 入院時の食事代が 変更になります

- ◆入院時の食事代は、食事療養にかかる費用の額から、標準負担額を控除した額を入院時食事療養費として保険者が負担します。
- ◆平成28年4月から、市民税課税世帯の入院時食事療養費の標準負担額が引き上げられます。ただし、指定難病の患者または小児慢性特定疾病患者の標準負担額は据え置かれます。

## 入院時食事療養費の標準負担額（自己負担額）

区 分		標準負担額（自己負担額）	
		平成28年3月まで	平成28年4月以降
市民税課税世帯		1食260円	1食360円※1
市民税 非課税世帯※2	90日までの入院	1食210円	変更なし
	91日からの入院	1食160円	
	所得が一定基準に 満たない世帯	1食100円	

- ※1 表中の負担額引き上げ対象者のうち、指定難病患者、小児慢性特定疾病患者については負担額を据え置く。
- ※1 平成28年4月1日において、既に1年を超えて精神病床に入院している患者の負担額は、経過措置として据え置く。また、合併症等により転退院した場合、同日内に再入院する者についても、経過措置の対象として負担額を据え置く。
- ※2 市民税非課税世帯の方が、標準負担額の控除を受けるには「限度額適用・標準負担額減額認定証」を医療機関の窓口にて提示する必要があります。「限度額適用・標準負担額減額認定証」の申請は、下記担当までお尋ねください。

問合せ先 ▶ 市民健康課 国保年金係 ☎0978-72-5166  
 国見総合支所 地域市民健康課 ☎0978-82-1112  
 武蔵総合支所 地域市民健康課 ☎0978-68-1112  
 安岐総合支所 地域市民健康課 ☎0978-67-1114

## 障がい者支援係からのお知らせ

### 手話通訳者を配置します

聴覚に障がいのある方たちが市役所での手続きをスムーズに行うため、4月から手話通訳者の配置を行います。配置の内容については次のとおりです。

配置場所	日程	時間
安岐総合支所 地域市民健康課	毎月の 第2・第4火曜日	午前9時～ 午後4時 (予定)
国東市役所本庁 福祉課	毎月の 第2・第4木曜日	

※該当日が祝日の場合は、原則として翌日となります。

### 自動車運転免許取得助成をはじめます

障がいのある人の就労、社会参加等を支援していくため、自動車運転免許取得した方に対して助成を行います。主な内容は次のとおりですが、詳しくは福祉課・障がい者支援係までお問い合わせください。（事前の申請等が必要となります）  
 〈対象者〉

- 1 国東市内に住所を有する方。
- 2 身体障害者、知的障害者、精神障害及び難病患者等の方。
- 3 免許取得により就労が見込まれる等社会参加に効果があると認められる方。

#### 〈免許の種類〉

道路交通法第84条3項に規定する第一種普通自動車免許に限りです。

#### 〈助成額〉

免許取得に直接要した費用の3分の2以内とし、10万円を限度とします。

※助成金は免許取得後となります。（何らかの理由等により免許取得できなかった場合は交付の対象となりません）

問合せ先 福祉課 障がい者支援係

☎0978-72-5164 FAX0978-72-5171

# 税務課から納税と制度のお知らせ

## 市税等の納付は、安心・便利な口座振替をご利用ください

国東市では、納付のために金融機関等へ出かける必要がなく、「つい、うっかり」の納め忘れを防ぐ安心で便利な口座振替を推進しています。

### ■ 口座振替の手続き（下記の金融機関の窓口で備え付けの申込書を提出してください）

国東市役所へ下記の金融機関から毎月月末までに、審査が終った受付済の申込書が届いた場合、その翌月から口座振替を開始します。なお、金融機関での審査には時間を要します。手続きは余裕をもって行ってください。平成28年度の振替日は下記の納期限一覧のとおりです。

◎固定資産税の全期または①期と軽自動車税を口座振替する場合は、4月末までに市役所へ金融機関から申込書が届くよう、お早めに手続きをお願いします。手続きには①通帳②届出印③最近の納税通知書等を持参してください。

※次の金融機関で口座振替をご利用いただけます。大分銀行／豊和銀行／大分県信用組合／九州労働金庫／大分県農業協同組合／大分県漁業協同組合／ゆうちょ銀行（全国でご利用いただけます）

### ■ 軽自動車税を口座振替された方へ

平成28年度の軽自動車税は、納期限の5月31日(火)に口座振替を行います。納税証明書（継続検査用）は、口座振替の処理後、6月中旬に送付します。

※平成28年5月末から6月中旬にかけて自動車検査（車検）の有効期間が満了する方は、前年度の納税証明書をご利用のうえ、その有効期限である平成28年5月30日(月)までに車検を受けてくださるようお願いいたします。

## 平成28年度の納期限一覧

### 平成28年度 市税・社会保険料（国民健康保険税・介護保険料 後期高齢者医療保険料）納期限等一覧表

科目	徴収月	5月	6月	7月	8月	9月	10月	11月	12月	1月	2月	3月
	納期限	5月31日 (火)	6月30日 (木)	8月1日 (月)	8月31日 (火)	9月30日 (金)	10月31日 (月)	11月30日 (水)	12月26日 (月)	1月31日 (火)	2月28日 (火)	3月31日 (金)
個人市県民税 (普通徴収)			①期 全期		②期		③期			④期		
固定資産税		①期 全期				②期			③期		④期	
軽自動車税		全期										
国民健康保険税 (普通徴収)				①期	②期	③期	④期	⑤期	⑥期	⑦期	⑧期	⑨期
介護保険料 (普通徴収)			①期	②期	③期	④期	⑤期	⑥期	⑦期	⑧期	⑨期	⑩期
後期高齢者医療 保険料 (普通徴収)				①期	②期	③期	④期	⑤期	⑥期	⑦期	⑧期	

※口座振替日は各月の月末（納期限）です。月末が土・日・祝日の場合は翌営業日（翌月の月初め）となります。12月は26日(月)が納期限です。記帳等により定期的に指定口座の残高等について確認をお願いします（残高不足のときは振替できません）。

◎市税等は必ず納期限内におさめましょう。納期限内であれば、全国のコンビニエンスストアでも納付できます。コンビニでは土・日・祝日や夜間でも24時間納付ができます（手数料は無料です）。



## 固定資産諸台帳の縦覧制度について

縦覧制度とは、ご自分の資産の今年度の評価額が、適正かどうかを判断していただくために設けられています。

「土地価格等縦覧簿」には、土地の所在・地番・地目・地積及び価格を、「家屋価格等縦覧簿」には、家屋の所在・家屋番号・種類・構造・建築年・床面積及び価格を記載しています。国東市では、パソコン画面で確認する方式を採用しています。

縦覧期間中に限り、ご自分の名寄帳を無料で取得できます。(期間外は300円で取得できます)

**【縦覧できる人】** 納税者本人・代理人 (委任状が必要です)

**【縦覧場所】** 市役所税務課・各総合支所地域総務課

**【縦覧期間】** 4月1日(金)～5月31日(火) ※土・日・祝日除く

**【縦覧に必要なもの】** 印鑑・身分証明書

※名義人(ご本人)以外の方が窓口に来られる場合は、別にご持参いただく書類が必要な場合がありますので、事前にお問い合わせください。

## 平成28年度の軽自動車税「減免」のお知らせ

身体(精神)に障がいがある方が所有する軽自動車の税金は、一定の要件を満たす場合、申請により減免することができます。

**【申請期間】** 4月1日(金)～5月31日(火)まで ※この期間以外での受付はできません。

減免を受けることができる自動車は、障がい者一人につき1台のみです。

※普通自動車税の減免を受けている方は、軽自動車税の減免は受けられません。

昨年度、減免を受けた方も毎年度申請が必要です。申請には次の書類等が必要です。

◎申請書・通院等の証明書(市役所税務課・各総合支所地域総務課の窓口を設置)／◎身体障害者等の手帳／◎自動車検査証／◎運転免許証／◎印鑑／◎マイナンバー(個人番号)カード・委任状等

※障がいの等級などによっては、減免の対象とならない場合もあります。

## 標識(ナンバー)のない農耕作業用などの小型特殊自動車は申告が必要です

小型特殊自動車には、標識(ナンバー)の取付と表示が義務づけられています。毎年4月1日の現状により、その所有者に標識を基に軽自動車税が課せられます。申告もれのないようご注意ください。小型特殊自動車の標識は、国東市役所の税務課または各総合支所の地域総務課の窓口で交付しています。

### ■標識(ナンバー)が必要な小型特殊自動車【国東市が標識を交付する車両】

**【農耕作業用※乗用の車両】** トラクター、コンバイン、田植え機、薬剤の散布車(スプレーヤー)など

**【その他※小型の車両】** フォークリフト、ショベル(ホイール)ローダ、タイヤローラなど

※その他の小型の車両の基準：長さ4.7m以下、幅1.7m以下、高さ2.8m以下、最高速度15km/h以下。この全ての要件の範囲内であれば小型です。範囲外であれば大型です。

問合せ：税務課 ☎0978-72-5156

## 車のナンバープレートは見やすく表示しましょう!



平成28年4月1日から、車のナンバープレートの明確な表示基準が決められました。ナンバープレートにカバーを取り付けたり、シールなどを貼り付けたりすることや、回転させたり折り返したりするなどして取り付けることは、法律で禁止されています。

問合せ：九州運輸局 大分運輸支局 登録部門 ☎097-558-2235

# 平成28年 春季 農作業標準賃金について



国東市農業委員会において、春季農作業標準賃金が下記のとおり設定されました。

## 1 農繁期賃金（実労8時間賄いなし）

性別	平成28年春季
男女共通	5,800円

## 2 草刈り（1時間当り）

作業別	平成28年春季
草刈り（機械・燃料込）	1,200円

## 3 耕耘料等（10a当り）

作業別	平成28年春季
畑地耕耘	6,300円
春田耕耘（荒起し）	8,400円
麦田耕耘	6,300円
荒あけ	4,200円
水田代かき	6,300円
田植え（苗別）	6,300円
コンバイン（麦）	10,500円
〃（稲）	15,800円
バインダー（紐別）	7,800円
ハーベスター	7,800円
大豆機械播種（耕起含む）	12,600円
〃（播種のみ）	5,300円
育苗（1箱）（早期）	700円
〃（普通）	630円
畦塗り機	（1メートル当り） 65円

## ◎ 乾燥等利用料金（出来高重量30kg当り）

※持ち込み時水分量

麦	水分量（%）	平成28年春季
乾燥 選別調整	12.5以下	370円
	12.6～17.0	630円
	17.1～21.0	750円
	21.1～25.0	860円
	25.1～30.0	940円
	30.1以上	1,000円

水稻（早期）	水分量（%）	平成28年春季	
		平日	休日
初すりのみ	15.0以下	360円	360円
	15.1～20.0	630円	680円
乾燥初すり 選別調整	20.1～23.0	680円	730円
	23.1～26.0	730円	780円
	26.1以上	780円	840円

【問合せ】 農業委員会事務局 ☎0978-72-5176

# 保育料軽減を実施します（平成28年4月～）

第3子以降

全額補助

第2子  
3歳未満児

全額補助

今回新たに、第3子以降は年齢に関係なく無料、第2子3歳未満児も無料とし、子育て世帯の経済的負担の軽減を図ります。

また、保育料の一部の階層を次のとおり改正します。

1号認定（私立）・2号認定の階層区分の一部を改正します。

## 改正後の保育料（3歳以上児）

### ◎ 1号認定：私立こども園

階層区分	利用者負担額
第4-1階層 市民税所得割課税額 77,101～133,100円以下	月額 12,500円
第4-2階層 市民税所得割課税額 133,101～211,200円以下	月額 15,000円
第5階層 市民税所得割課税額 211,201円以上	月額 18,000円

### ◎ 2号認定：公立・私立保育所等

階層区分	利用者負担額 (保育標準時間)	階層区分	利用者負担額 (保育標準時間)
第4-1階層 市民税所得割課税額 48,600～73,000円未満	月額 18,000円	第6-1階層 市民税所得割課税額 169,000～235,000円未満	月額 31,000円
第4-2階層 市民税所得割課税額 73,000～97,000円未満	月額 20,000円	第6-2階層 市民税所得割課税額 235,000～301,000円未満	月額 35,000円
第5-1階層 市民税所得割課税額 97,000～133,000円未満	月額 24,000円	第7階層 市民税所得割課税額 301,000～397,000円未満	月額 40,000円
第5-2階層 市民税所得割課税額 133,000～169,000円未満	月額 28,000円	第8階層 市民税所得割課税額 397,000円以上	月額 42,000円

【問合せ】 福祉課 子育て支援係 ☎0978-72-5164



## 乳幼児任意ワクチンの接種費用助成が変わります

国東市では、定期予防接種の対象となっていない任意ワクチンについても、接種費用の一部を助成しています。平成28年4月1日から、その費用助成の内容を拡大しました。

ワクチンで防げる病気から子どもを守るために、予防接種を受けましょう。

ワクチン名	対象者	助成上限額	助成回数
おたふくかぜ	1歳以上の未就学児	5,000円	2回
ロタウイルス	1価 生後6週～24週未満	12,000円	2回
	5価 生後6週～32週未満	8,000円	3回
B型肝炎ウイルス	1歳未満	4,500円	3回

※平成28年4月1日以降に接種したものが対象です。

### どんな病気？

**おたふくかぜ**：耳下腺等が腫れ、重症化すると脳炎、難聴、髄膜炎などをおこします。

**ロタウイルス**：嘔吐と下痢を繰り返し、重症化すると脳炎などをおこします。

**B型肝炎ウイルス**：肝炎をおこし、慢性化すると肝硬変や肝臓がんの原因となります。

### 助成方法

#### ◆市内医療機関で接種した場合

助成額を差引いた額を病院の窓口で支払います。

※実施医療機関は、市のホームページをご覧ください。下記にお問い合わせください。

#### ◆市外医療機関で接種した場合

病院の窓口で全額支払った後に、下記窓口で助成を受ける為の手続きをします。

※必要書類：予防接種の領収書（ワクチンの種類と支払額がわかるもの）、通帳、印鑑



### 問合せ先

国東保健センター ☎0978-73-2450 武蔵保健福祉センター ☎0978-68-1184  
 国見地域市民健康課 ☎0978-82-1112 安岐地域市民健康課 ☎0978-67-1114

## 敬老祝金の支払いについて

88歳の方に長寿のお祝いとして3万円の祝金を毎年9月にお支払いしていますが、平成28年4月から、祝金を2万円とし、また、88歳となる方の誕生月の月末にお支払いすることとなります。対象となられる方には、個人ごとにご案内します。

問合せ先：高齢者支援課 ☎0978-72-5189

### 【変更点】

【支給金額】  
3万円→2万円

【支給時期】  
毎年9月支給→誕生月の月末

## 平成28年度 狂犬病予防集合注射を実施します

犬の飼主は「市への飼犬登録」（犬の生涯1回）と「年1回の狂犬病予防注射」をすることが法律で定められています。下記のとおり市内を巡回して狂犬病予防注射を実施します。飼犬登録もその場でできます。詳細な時間や会場などにつきましてはお問い合わせください。

### ◆日程

場所	実施日
国見町	4月18日(月)
国東町	4月19日(火)
	4月20日(水)
武蔵町	4月21日(木)
武蔵町向陽台	4月26日(火)*
安岐町	4月25日(月)
	4月26日(火)*

※午前中のみ

### ◆料金 [つり銭がいらぬよう、ご協力お願いします。]

●注射料：3,070円 ●新規登録手数料：3,000円

・首輪は抜けないように指2本入る程度にしっかり締め、犬を制御できる方が連れて来てください（咬傷事故や逃走の原因となります）。

・飼犬の死亡、転居、転出、譲渡などの異動があった場合は、必ず連絡してください。





## 2月 22日~26日 第58回県内一周 大分合同駅伝

国東市・東国東郡チームは、ベストメンバーが揃いませんでしたが総合力で戦いました。

選手の頑張りにより、昨年より順位を1つ上げ、総合10位でした。



▲最終日の市内の区間を4位で力走した吉田選手

## 3月 20日 諸田山神社御田植祭

安岐町諸田山神社

主要な役回りで若返りが図られましたが、いつもと変わらないユーモラスな演技で、観客の笑いを誘っていました。

▶今年67歳で初挑戦の植田武郎さん(若嫁)は、



## 3月 6日 健やかな成長を願い 流し雛

弥生のムラ

市内外から今年初節句を迎える親子など約50名が参加し、自分たちで作ったひな人形を流しました。



## 3月 12日、13日 福岡でアンテナショップをPR [LOVE FM FESTIVAL 2016]

福岡市役所前ふれあい広場



国東半島アンテナショップ「クワトロ ヨッチ」がLOVE FMのイベントに参加し、世界農業遺産認定の里のPRと、20代から40代の女性層に、原木しいたけなど国東半島の特産品をアピールしました。

## 3月 3日 国東市自衛隊 新入隊者激励会

アストくにさき



自衛隊に新しく入る6名の方の激励会が行われました。新入隊者を代表して国東町の宇都宮聖佳さんが「自衛隊の規律を守り立派な隊員になるべく訓練に励み、一生懸命がんばる覚悟です」と謝辞を述べました。

## 3月 15日 国東高校柔道部 全国大会にアベック出場を報告

国東市役所



1月に行われた全国高校柔道選手権の県予選で男子と女子の団体戦を見事制し、個人戦でも優秀な成績を収めた国東高校柔道部が、市長に報告し、全国大会での活躍を誓いました。

3月  
6日 地元の有志が岐部プロジェクト「説教壇」の補修作業

国見町岐部

説教壇に使われている木材が腐らないように、岐部地区の地域おこしグループの有志の方たちが防腐剤を塗る作業をしました。



2月  
28日 東国東地域健康づくり推進大会

アストくにさき

約600名の方が集まり、今年度3,910名参加した「さ吉くん元気！健康チャレンジ」の表彰式や体験発表が行われました。



3月  
1日 国東市の馬場典子さんが多額の寄附

国東市役所

南部こども園長の馬場典子さんが、昨年12月に亡くなられた夫・馬場将郎前市議会議員の想いを酌み、「夫の原点の幼児教育をはじめとする福祉全般に役立てて欲しい」と500万円を市に寄附されました。



3月  
6日 夢咲き桜の会「桜まつり」

富来中学校跡地

みんなで植えた桜を鑑賞しようと約120名の方が集まり、ウォーキングやおせったいを受けながら、咲き始めた桜を楽しみました。



3月  
4日 建設業協会国東支部がトリニータの観戦チケットを寄附

国東市役所



大分県建設業協会国東支部が取り組んでいる社会貢献活動の一環として、大分トリニータの観戦チケット

「親子ペア105組」を市に寄附されました。寄附されたチケットは、国東市スポーツ少年団に加盟しているサッカーチームや市内中学校のサッカー部に配布されます。

3月  
21日 旭日の世界農業遺産ため池ウォーク

国東町旭日地区

旭日地区のため池建設の功労者萱嶋信任かやしまのしんどうさんの命日に、地元の方を中心に約100名の方が参加し、ため池を巡りました。





産業編



県知事が定例記者会見で、3月末で生産を終了するソニーセミコンダクタ(株)大分テクノロジセンターが、開発部門と担当従業員を当面残すことをソニー側から説明を受けたと発表しました。今後は、ソニーセミコンダクタ(本社・熊本県菊陽町)で生産する半導体製品全般の開発に携わる予定になっています。これまで県や市議会と連携して工場の存続を要望してきた三河市長は、「世界的ブランドが地元にあるかないかは大きな違いがあります。存続を決めていただき感謝している」と話しました。



**3月1日**  
**ソニーセミコンダクタ(株)大分 TEC 存続決定**

宮崎市でミニトマトやキュウリなどを生産している奥松農園(奥松健二代表)が、県庁で進出協定を締結しました。今回開設される農場は、ビニールハウス5棟(計約2ヘクタール)で、国東町浜の借地に設置します。4月に新会社を設立し、来年4月から高糖度トマトを栽培する予定です。奥松代表は、「自分の持つ経験を伝えて、社員を経営者に育てていき、地域の雇用増に貢献したい」と話しました。



**3月10日**  
**奥松農園が進出表明**

国東町川原で合繊ロープの開発・製造している「石田製綱株式会社」の石田太郎取締役工場長が市役所を訪れ、三河市長に増設表明書を手渡し、お互いに協力と支援をしていくことを約束しました。石田製綱によると、既存の工場棟に建物面積1,672.5㎡の工場棟を増設し、今年6月からの稼働を予定。従業員も新たに10名を雇用するとしています。



**3月16日**  
**石田製綱(株) 大分工場増設 雇用にも期待**

市内の製造業や医療・福祉、農業などの16事業所が参加して開催された合同就職説明会。今回は、今年度に就職活動を予定している大学生や市内外からの一般の方など55名が参加しました。次回は、夏に説明会を開催する予定です。



**3月19日**  
**企業合同就職説明会を開催**

**3月14日**  
**豊和銀行と地方創生実現へ「包括的連携協定」を締結**

国東市は、豊和銀行(権藤淳頭取)と、地域発展に向けた産業の創出のための人材育成・人材交流及び地域経済活性化

に向けたまちづくりについて相互に連携し、地方創生に寄与することを目的とした包括的連携協力に関する協定を締結し

ました。この協定により、豊和銀行の「雇用・住居・子育て環境」を3つの柱とする地方創生への支援に加え、新規就業や起業の知識を活用して地域振興を図っていきま





### 第41回大分県麦作共励会

3月14日に第41回大分県麦作共励会の表彰式が大分県教育会館で開催されました。

麦作振興を推進する上で他の模範となり、規模拡大や実需者との播種前契約を達成する上で重要となる収穫量と品質の向上に対する取り組みを行っている集団及び個人の農家に対し表彰するものです。

国東市から「個人の部」で、吉崎祥平さん（国東町）が優秀賞を受賞しました。

吉崎さんは小麦栽培にて土壌改良材と肥料を施して地力の向上を図っており、単収は335kg/10a、品質は全量1等と、県平均を上回る成績でした。また、タンパク含有率向上のため、出穂後実肥散布を2回実施するなど実需者ニーズに沿った麦作りを実践しています。



▲右から3番目  
吉崎徳孝さん(祥平さんの父)



▲左から2番目 安部眞一さん(安岐町)

### 平成27年産東部地区飼料用米共励会

3月7日に平成27年産東部地区飼料用米共励会表彰式が国東市役所安岐総合支所で開催されました。

県全体としても「単収向上」が大きな課題となっていることから、東部振興局管内地区の単収の高い生産者を表彰し、生産意識向上を図るものです。

国東市から安部眞一さん（安岐町）が管内地区の単収の高い生産者として入賞しました。

### 第47回大分県農業賞

2月25日に第47回大分県農業賞表彰式が大分県庁で行われました。

大分県農業賞は、大分県の農業振興を目的に、先進的な農業技術の導入や経営の合理化等を図り、企業的な農業経営を行っている個人及び法人等を表彰するものです。

国東市から「集落営農・むらづくり部門」で農事組合法人 中園営農組合（安岐町）が優秀賞を受賞しました。

同組合は、農地集積のほか、排水対策、土壌改良に積極的で、規模拡大により機械の効率利用を図り、米・麦・大豆の単位収量は県下でもトップクラスで売上高を年々伸ばしていることによる受賞となりました。



▲右 宇都宮善次 前組合長  
左 加藤哲也 組合長



▲前中央 山本年雄 組合長

### 農事組合法人「櫛来やまびこ」設立

3月8日、上櫛来地区の農家6名で構成する農事組合法人「櫛来やまびこ」（国見町）が発足しました。

「櫛来やまびこ」は、地域の農業者の高齢化や後継者不足による耕作放棄地の防止や、機械化による効率的な農業に取り組むなど、地域の担い手となることを目的に今後活動を行っていきます。

私たちが国東を元気にします

# 国東の原動力

Vol.11

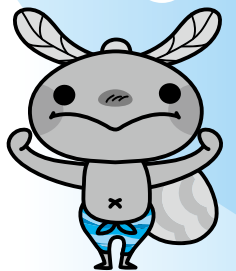

企業編



## 石田製綱株式会社 大分工場

国東町川原1662番地  
開設 ▶ 平成3年4月 従業員 ▶ 53名

石田製綱株式会社は、ロープ製造が盛んな愛知県形原町で、漁業用の麻ロー

プを製造する工場として大正8年に誕生しました。昭和42年に大型船舶時代に対応するため、愛知県のロープ製造業者で結成したクロスロープ工業協同組合に参加し、船舶用ロープの製造。また、時代の流れに合わせて、ロープ素材を合繊素材に一本化する取り組みに着手して事業を拡大させていきました。その後、今までの工場では手狭になり、新しい工場の建



▲工場の様子

認定  
農業者編



◀ 右から清原益己さん、妻の千重美さん

## 清原 益己さん 千重美さん

武蔵町麻田  
長年にわたってブドウ栽培を営む

清原益己さんが子どもの頃は、農業の景気が良い時代だったので、大人になっ

たら家業の農業を引き継ぐことを決めていました。高校に入学した頃には、父親が参加していた武蔵町の県営パイロット事業のミカン栽培が経営的に厳しくなり、代わりにブドウ栽培の準備を進めていきました。そのきっかけは、ブドウ栽培にこの土地が適していると移住し、高品質のブドウを栽培していた方がいたからでした。益己さんは、高校卒業後にブドウについてさらに学ぶために、三重町の県立農業大学校に進学しました。そして、卒業後父と一緒に巨峰栽培に取り組みましたが、妻の千重美さんと結婚したことを機に、2人でブドウ栽培を行うようになりました。2人で協力してブドウ栽培に取り

林業・  
水産業編



◀ 左から齋藤信二さん、妻の志津子さん、息子の一貴さん

## 齋藤 信二さん 志津子さん、一貴さん

安岐町塩屋  
三代続けて漁業を営む

齋藤信二さんは、中学校を卒業してから、父親の照さんと一緒に漁業に取り

組むことになりました。そして、奥さんの志津子さんと結婚してからは3人で漁に出るようになりました。今から約30年前、タコ壺漁とキス網漁に、建て網漁を加えました。それから3月からは、3月から7月までを建て網漁、6月から9月をタコ壺漁、10月から3月にかけてはキス網漁を行うようになりました。父の照さんが、安岐地区の漁業運営委員長や町議会議員に選出され、船から降りることになりました。それから間もな





設が必要になりました。しかし、愛知県では自動車関連事業が盛んで、工場用地と人員の確保が難しく、海外進出も検討していたところ、取引先の方から国東町の工業用地を紹介され、大分工場を開設することになりました。

石田製綱は、ロープ業界のトップメーカーを目指し、3つの取り組みを行いました。1つ目は、高品質のロープ製造するために、材料となる原糸を自社で生産。2つ目は、最大の取引先である水産業の現場の意見を取り入れた「タストン」というブランドを確立。3つ目は、業界初の商品の総合パンフレットを作成しました。その結果、国内トップクラスのシェアを誇るようになりまし。現在、大分工場は全体の50%を生産する主力工場の役割を担っています。さらに、3月から主力事業である船舶係留用ロープ等の製造を行うため、隣接地に工場の増設をしており、大分工場の役割がますます重要になっていくとのこと。石田製綱は、これまで同様に、地元根差した企業を目指して、6月からの増設分の操業に向けて地域の雇用促進や事業活動に積極的に取り組んでいます。



▲大型ロープを編む機械



▲ロープにフックを取り付ける作業の様子



▲ロープを編む本数の変更作業



▲芽を間引く作業

「芽を間引く作業は、農業者が良くなる時代と言われ、夢を抱いて農業を始めたが、もう今はそんな時代ではありません。しかし、自分が今までお客様に喜んでもらえるように品質にこだわったブドウ作りを、これからもしっかりと続けていきたい」と話していました。

組みましたが、高品質のものを安定して収穫することはなかなかできませんでした。その原因は、巨峰が大きな実になるのは、受粉する時期の気温や湿度が強く影響するからです。そこで、気温や湿度を管理するため、ビニールハウスを建て一部被覆をするようにしました。それからは、安定した品質のブドウを栽培することができるようになりました。そして、今では、栽培面積は140アールでハウス50棟に広がり、巨峰約5トンとピオーネ約5トンの計約10トンを毎年収穫できるようになりました。千重美さんは、「ブドウ栽培を2人で頑張ってきたおかげで、息子3人を育てることもできました。これからも2人仲良く続けていきたい」、益己さんは「自分の高校時代は、農業が良くなる時代とわれ、夢を抱いて農業を始めたが、もう今はそんな時代ではありません。しかし、自分が今までお客様に喜んでもらえるように品質にこだわったブドウ作りを、これからもしっかりと続けていきたい」と話していました。



▲芽傷入れ作業

く、息子の一貴さんが高校を卒業して漁に取り組むようになりました。1980年代後半は、よく魚が獲れ、魚の値段も高く、景気の良い時代を迎えました。しかし、徐々に景気が下がっていき、漁獲量も減っていき、ここ数年は、主力のタコ壺漁は持ち直しつつあるものの、全盛時の半分ぐらいしか獲れません。このように、漁業を取り巻く状況が厳しい中、昨年の5月には安岐地区の漁業運営委員長に就くことになりました。信二さんは、「今の漁師を取り巻く状況を考えると、明るい材料は非常に少ない。昔あれだけ盛んだった青年部や婦人部の活動も休止している状態であり、息子に後を継がせたが、孫に自信を持って後を継がせる状態にはない。その状態をなんとか打開できるように努力していきたい」、志津子さんは、「漁に出るようになった最初の頃は、いつも船酔いがひどくて、大変でした。今は慣れましたが、体力的に厳しくなってきた。今なので、夫と息子と一緒に漁に出られる残りの時間を楽しみたい」、一貴さんは、「漁を始めた頃のようないい時代がもう一度来るかどうかは分かりません。しかし、将来息子が大きくなり、どんな仕事に就くか考える時、漁師が選択肢の1つとして考えられるように、今は、しっかりと漁に取り組んでいきたい」と話していました。



▲市場に出荷した様子





# 教育の里だより

## 平成28年度

## 国東市学校教育方針

国東市は、若者や子育て世代の定住促進をめざし、「教育の里づくり」を市政の中核に据えて取り組んでいます。今年度の国東市学校教育方針についてお知らせします。

### 1. 平成28年度の

#### 国東市学校教育方針

郷土国東市を誇りとし、夢や希望を抱きながら「確かな学力」と「豊かな心」「健やかな体」を身につけ、主体的にたくましく生きる力をもつ子どもの育成

### 2. 指導方針

「生きる力」を育む学校教育の推進と連携・協働による学校教育の創造

※「生きる力」とは、次代を担う子ども達が、これからの社会において必要となる「確かな学力」・「豊かな心」・「健やかな体」をいいます。

### 3. 指導の重点

#### 指導の重点

##### 確かな学力

**学力向上の推進**

- 幼稚園教育の充実と幼・保・小の円滑な推進
- 創意工夫した教育課程の編成と実施
- PDCAサイクルを取り入れた校内研究による組織的な授業改善
- 学校の特性を生かした学習指導及び教育活動の充実
- 教育の情報化及びICTを活用した授業の促進
- 関係機関と連携した特別支援教育の推進
- 地域との連携による学習支援の推進

##### 豊かな心

**豊かな心の育成**

- 多様な学びの場や学びに結びつく体験活動の工夫
- よりよく生きる資質・能力を備えた子どもを育成する道徳教育の実践
- 学校図書館を活用した教育の充実
- 人権意識や人権感覚を育成する人権教育の推進
- 発達段階に応じた系統的なキャリア教育の充実
- 生徒指導体制や教育相談機能の充実と関係機関との連携

##### 健やかな体

**体力向上の推進**

- 健康の保持増進のための実践力を養う保健教育の推進
- 栄養教諭等を活用した食育の推進
- 学校・家庭・地域による継続した体力づくりの推進



## 「新しいスタートにあたって」

教育長 加藤 正和

4月、園、小・中学校、高校と、それぞれの入園式、入学式が終了し、子どもたちも、少しずつ新しい学校生活に慣れてきた時期だろうと思います。大人でさえ、しばらくすると新しい生活に慣れてきて、いわゆる「5月病」と呼ばれる不適応行動が起こります。子どもたちには、「学校に行きたくない」とか「勉強がイヤ」などという言動が時として現れます。昨日まではお父さん、お母さんが手を添えてくれていたのに、急に「自分でしなさい!」と言われます。昨日までは一日中したいことをしていても叱られなかったのに、次の日からは時間を区切られ、したいこともがまんしなければならなくなります。私たち大人は、「今日から1年生なんだから」という理屈を言いますが、子どもたちはその理屈を理解できません。子どもたちにとっては、私たちの想像以上に、

この数か月間は緊張と不安の中で生きているのです。「徐々に」ということばがあります。私たちはすぐに結果を出したくて、つい子どもたちを駆り立てます。その結果として、中には「登校渋り」や「不登校」に陥ってしまう例も少なくありません。

マザー・テレサは、「愛情の反対は憎しみではなく、無関心である」と言いました。彼女が言うように、「ほったらかし」ほど子どもにとってつらいことはありません。しかし、そうかといって、「手取り・足取り」も「子どもの言う通りにさせること」も、親の愛情とは言えません。

新入生に限らず、いつも「これががんばれ、あれもがんばれ!」ではなく、今できていることを「がんばってるね!」と認め、ほめることから始めてはいかがでしょうか。



# こころをつなぐまちづくり

人権シリーズ vol.119

## 『同和問題』について考えるシリーズ(連載企画)

そのIV

### 明治維新の「解放令(賤民廃止令)」は、なぜ差別意識の解消につながらなかったのだろうか？

#### 残されてきた「差別意識」

日本の夜明け「明治維新」。封建社会からの脱却により、身分制度は廃止され、誰もが明るい希望に満ちた未来を想像していた。それなのに、なぜ部落差別は残されてきたのだろうか？

#### 新たな差別意識を生み出した明治政府

ここに、明治政府のとった主な政策を列挙してみよう。

- 「殖産興業」多様な産業の育成・保護による資本主義化
- 「富国強兵」徴兵制・日清戦争(明治27~28年)
- 日露戦争(明治37~38年)
- 「封建制の廃止」華族・士族・平民、職業・結婚の自由
- ▼1871年(明治4年)
  - 3月 「斃牛馬勝手処理令」  
死牛馬を所有者が勝手に処理してもよい(それまで、処理する権利は、賤民身分のみのものであったのに)
  - 4月 廃藩置県による戸籍法の制定  
※「賤民」は別枠とする作成指示
  - 8月 「解放令」(賤民廃止令)  
「穢多・非人等の名称を廃し、身分・職業とも平民同様とする」

政府のねらい 国の財源確保政策の一環である地租改正のための部落制度解体が目的で、被

差別民の解放が目的ではなかったのではないかと近年言われてきている。

しかし、この「解放令」は、一般民衆にとつては青天の霹靂である。素直に受け入れられない。↓解放令反対一揆(西日本では20件以上、被差別部落を襲撃、死傷者を出す。)

▼1872年(明治5年) 2月 「壬申戸籍」

「解放令」により旧身分を記載せよとの指示はなくなっていたのに、賤民身分が明記された。↓そのわけは、

※「解放令」以前(明治4年4月)に身分別戸籍として企画され、準備に入っていたから。 ※戸籍作成に携わった者の差別的意識・意図から。

8月 「学制発布」

地区に根付いた寺子屋とは違い、一方的に持ち込まれた。学区の編成で被差別部落を閉め出した所もある。いくつかの被差別部落では、独自に「部落学校」を開設した。

その他神社祭祀参加への締め出し等々、百姓・町人と「賤民」との関係、あるいはそれを内包する地域社会の構造は、明治以降も日本に引き継がれた。

#### 貧困化により差別意識がより強まる

- 「斃牛馬勝手処理令」により皮革等の専売権を失う。
- 新たな警察制度の導入により、警備の仕事をする。

失う。

●財政、金融引き締め政策(松方正利)により低賃金労働者となる。

●低賃金で過酷な重労働を強いられた。特にスラム化した劣悪な環境に置かれた被差別部落は、ひどい差別の対象となった。

●「壬申戸籍」により身元調査を行い、部落出身者を就職や結婚から排除する。↓1968(昭和43)年にこの戸籍の閲覧が禁止されるまで身元調査に悪用されていた。それ以降も住民基本台帳や寺の過去帳を利用しての身元調査は後を絶たなかった。

このように見ると、殖産興業を行い、富国強兵政策の中で明治政府が打ち出した「解放令」は、被差別部落に対する差別意識を解消するどころか、逆に差別意識を増長させる結果を生んでしまったと言えるでしょう。

(文責:武蔵分室 山下)

### 第9回国東市隣保館まつり「こころの川柳」

課題《まつり》応募作品

じいちゃんも 子どもにもどる祭りの日

国東町 重 吉 喜一郎

夏まつり彼女の浴衣チラ見する

武蔵町 も

図書館だより

開館時間：午前10時～午後6時

# どくしょがいちばん!

問合せ

国見図書館 ☎0978-82-1585 武蔵図書館 ☎0978-69-0946  
くにさき図書館 ☎0978-72-3500 安岐図書館 ☎0978-67-3551

## 赤ちゃん絵本のコーナー

今回は、赤ちゃん絵本のコーナーを、ご紹介します。  
 国東市4館には、それぞれ赤ちゃん絵本コーナーがあります。  
 赤ちゃんが持ちやすいサイズで、言語の発達をうながす繰り返しや擬音、擬態語の表現が用いられた絵本がそろっています。子育て中の利用者の方、また、お孫さんに借りる方も多いです。安岐図書館では、布絵本の貸出もしています。手触りが良く、知育玩具としての役割も果たしているの、とても喜ばれています。ぜひご利用ください。



▲写真は安岐図書館の赤ちゃん絵本のコーナーです。布絵本は、専用の袋に入れて貸し出しています。

## 図書館カレンダー

4月

日	月	火	水	木	金	土
					1	2
3	4	5	6	7	8	9
10	11	12	13	14	15	16
17	18	19	20	21	22	23
24	25	26	27	28	29	30

## 図書館カレンダー

5月

日	月	火	水	木	金	土
1	2	3	4	5	6	7
8	9	10	11	12	13	14
15	16	17	18	19	20	21
22	23	24	25	26	27	28
29	30	31				

■は休館日。4月29日(金)と5月31日(火)は資料整理日のため、5月3日(火)は憲法記念日、4日(水)はみどりの日のため休館します。



## 『美味しい櫻』

平出 真 / 編著

日本を代表する桜。今年も桜の季節がやってきました。今回、ご紹介する「美味しい櫻」は、単に植物としての桜だけでなく、桜の食を楽しんでほしい、桜スイーツの仕掛け人である著者が、全国の桜スイーツから料理・お酒、桜のレシピまで、食べる桜の魅力を紹介しています。桜の名所や名桜、桜が描かれた芸術作品なども掲載されています。桜の魅力を再認識させられる本です。

## 4月 図書館行事のご案内

### ●国見図書館

おはなしひろば (読み聞かせ)

- 8日(金) 午前9時30分～ 熊毛幼稚園・保育所
- 9日(土) 午前9時30分～ 国見図書館
- 22日(金) 午前9時30分～ 竹田津幼稚園・保育所

### ●くにさき図書館

おはなし会 (読み聞かせと工作)

- 10日(日) 午前10時30分～ くにさき図書館
- 23日(土) 午後2時～ くにさき図書館

### ●武蔵図書館

おはなしのへや (読み聞かせと工作)

- 13日(水) 午後3時30分～ 武蔵図書館
- 16日(土) 午後3時～ 武蔵図書館
- 27日(水) 午後3時30分～ 武蔵図書館
- 5月7日(土) 午前10時30分～ 武蔵図書館

### ●安岐図書館

ひまわりのへや (読み聞かせと工作)

- 9日(土) 午前10時30分～ 安岐図書館



国東市図書館は、全部で102種類の雑誌を購入しています。最新号以外は貸出可能です。他館の雑誌の取り寄せも可能です。



# 市長日記

## だちんとり

国東市長 三河 明史



2月13日(土)、林野庁長官が林道の視察にお出

でになりました。県の事業で東国東郡森林組合が実施主体となり施工したこの林道は、両子から横手を経由して丸小野に至る「林業専用道」です。「林道専用道」とは、木材の搬出向上を図る目的で、整備された道路のことです。かなり傾斜の急な山の中腹を縫うように建設されたこの林道はコンクリート舗装等で幅員が4メートル程です。林道の周辺は、しっかりと間伐されたスギ林が美しく良く手入れされています。この林道の建設により、山の管理も車両による木材の搬出も極めて容易になるようです。この立派な林道を見ながら私は昔のことを思い出しました。

「だちんとり」。私より若い人は、このような言葉は知らないかもしれません。私の子どもの頃、私は、「だちん鳥」という鳥がいるものと思っていました。

昔の農家は、稲の取り入れの仕事が終わり、農閑期に入ってもゆっくり休むことはありませんでした。私の家では祖母が保管しておいた「いちび」の皮を近くの川に漬け、柔らかくしてから、毎日土間で金属の櫛で細く裂き、それを縫って細い紐を作りました。七島イの畳表の縦糸にするためです。このことを「縫りを縫る」と言いました。母は、奥の納屋でその紐を「むしろ機」という織り機にかけて、毎晩、畳表を

打っていました。

祖父と父は、毎日「だちんとり」に行くので、寒い冬の早朝、地下足袋をはき、「巻きはん」(今でいう「ゲートル」)を巻き、馬を連れて出ていきました。

弁当は、いつも「ふかしイモ」か「切り込み餅(石垣餅のこと)」。時には、麦飯もあったかもしれません。

当時、家には「あか」という名の雌の馬がいました。大人しい農耕馬でした。その馬を連れて山に木の切り出しに行くのです。そして、木を運び出すことで「賃金」をもらうのです。「だちんとり」とは、「駄賃取り」のことだったのです。

昔は、今のような立派な林道など無く、商家から農家に養子に来た父は、体も細身で、馬で木材を運び出すこの労働は大変だった様です。私が中学生の頃、「農家に来れば、晴耕雨読だと思っていたが…」というようなことを言っていました。父が持ってきた柳行李の中には、「若菜集」や「一握の砂」、「蒼氓」などの詩集や歌集、小説などがたくさん入っていました。

当時、どこの農家も同じように貧しく、同じように本当に良く働いていました。林道も整備され、トラックなど導入され、「昭和は、遠く成りにけり」でしょうか。

## 新庁舎建設インフォメーション

### 国東市新庁舎建設工事の現状についてお知らせします

新庁舎建設工事は、3月中に第3期外構工事及び、くにさき回廊工事が完了し、2月に業務を開始した新庁舎に続き、アストくにさき・アグリホール・新庁舎をむすぶ、くにさき回廊と新庁舎前面の駐車場全体が使用できるようになりました。

現在、旧国東町歴史民俗資料館の解体後、新庁舎北側の第4期外構工事に着手しています。図のように5月末までの間、新庁舎の北側が工事区域となり、引き続き立ち入り禁止となりますので、市民の皆さまにはご迷惑をおかけしますが、ご理解とご協力をお願いします。

【問合せ先】 財政課 財産活用係 ☎0978-72-5165 (内線1352)

工事現場概要図



- 工事エリア
- 一般駐車場エリア
- ▲ 来庁者出入口
- ↔ 工事車両動線
- ↔ 来庁車両動線

第4期外構工事期間：平成28年3月末～5月末

くらしの

# 情報

コーナー

- 国東市役所 ☎ (0978) 72-1111(代)
- 国見総合支所 ☎ (0978) 82-1111(代)
- 武蔵総合支所 ☎ (0978) 68-1111(代)
- 安岐総合支所 ☎ (0978) 67-1111(代)
- 国東市消防本部 ☎ (0978) 72-1101
- 国東市民病院 ☎ (0978) 67-1211(代)

## 催し

### 第39回大分県消防職員意見発表会

**日時** 4月15日(金)午前10時～  
**場所** ホテルベイグランド国東 アトレホール  
**内容** 大分県下の若き消防士達による意見発表会が行われます。ぜひこの機会にご来場ください。

**問** 国東市消防本部  
 ☎ 0978-72-1101

### 国見町郷土史研究会公開講演会

**日時** 4月26日(火)  
 午後1時～2時30分  
**場所** 国見生涯学習センター  
 みんなんかんホール  
**演題** 大友宗麟と水軍岐部氏  
**講師** 戦国史研究者  
 福川一徳氏

**申込期限** 4月22日(金)  
**申・問** 国見町郷土史研究会 武多洋子  
 ☎ 090-95587-6465

### 県体ゴルフ選手選考会

**場所** アイランドゴルフガーデン大分  
**日時** 5月29日(日)、31日(火)、6月12日(日)、14日(火) 午前8時50分集合  
**対象** 国東市民・姫島村民

**申込期限** 5月20日(金)  
 ※詳しくは、左記にお問い合わせください。

**申・問** 国東市体育協会ゴルフ部事務局 中條  
 ☎ 080-22756-2378

## お知らせ

### 4月1日より「妊婦の歯科健診」が始まります

**対象者**

国東市に住所を有する妊婦  
**健診実施機関**  
 国東市内歯科医院

**受診方法** 国東市が交付する「妊婦歯科健診受診票」を持って歯科医院を受診  
 ※詳しくは、お問い合わせください。

**問** 国東保健センター  
 ☎ 0978-73-2450

### 公衆無線LANのアクセスポイントが増えました

来訪者及び市民の情報収集の利便性を図ることを目的として、公衆無線LANアクセスポイント(Wi-Fi)を設置しています。

**新設ポイント** 国東市役所本庁舎1階 情報コーナー  
 利用方法は、窓口に備え付けのパンフレットや市ホームページでご確認ください。  
**問** 総務課 情報化推進係

☎ 0978-72-5160

### 東日本大震災義援金の受付期間を延長しました

日本赤十字社では、義援金の受付期間を平成29年3月31日までに延長しました。義援金の受付は、福祉課及び各総合支所地域市民健康課窓口で行っています。

**問** 福祉課  
 ☎ 0978-72-5164

### 慰霊巡拝の実施予定について

厚生労働省では、旧主要戦域で戦没者を慰霊するため、平成28年度も遺族を対象とした慰霊巡拝を実施する予定です。

**実施地域** 旧ソ連ハバロフスク地方、樺太、東部ニューギニア、ビスマーク・ソロモン諸島、マリアナ諸島、フィリピン、硫黄島等  
 ※詳しくは、お問い合わせください。

**問** 福祉課  
 ☎ 0978-72-5164

### 道路の異常を見つけたら!

市道等で左記のような危険な状況を見つけたらご一報ください。  
 ・穴ぼこが空いている  
 ・大きな亀裂がある

## 「平成28年度 県民すこやかスポーツ祭」参加者募集!

健康維持のためスポーツにチャレンジしませんか? 興味のある方はぜひご参加ください。

種目	大会名	開催日	会場	参加資格	参加料	問合先
パークゴルフ	すこやかパークゴルフ大会 inくになき	5/8(日)	国東パークゴルフ場	中学生以上	1人 800円	国東市パークゴルフ協会 ☎090-7536-8539(日高)
囲碁ボール	第5回囲碁ボール大会	5/15(日)	国東体育館	どなたでも	1人 300円	国東市レクリエーション協会 ☎0978-77-0251(小笠原)
スポンジボールテニス	MAKK スポンジボールテニス大会	6/25(土)	国東体育館	一般	1人 300円	NPO法人MAKK笑人クラブ ☎0978-75-4027(丸山)
卓球バレー	MAKK 卓球バレー交流会	6/25(土)	国東体育館	一般	1人 300円	

※大会の詳細、申し込みについては、直接、実施団体にお問い合わせください。

・路肩が崩れている  
 ・側溝のふたが割れたり、落ち込んだりしている  
 ・土砂や石、木が崩落している  
 ・ガードレールが壊れているなど  
**問** 建設課  
 ☎0978-72-5169  
 または各総合支所地域産業建設課

**夢咲き桜苗無償配布**

昨年に続き、早咲きの夢咲き桜（河津桜）の苗を配布します。  
**応募条件** 公共施設または私有地に植樹ができる団体（植樹や管理は当事者が行う）  
**配布本数** 一団体5〜10本  
**応募期限** 5月31日（火）  
**申・問** 夢咲き桜の会事務局（くにさきエコシステム内）  
 ☎0978-89-5700

**肝炎ウイルス無料検査**

保健所及び医療機関でB型肝炎・C型肝炎ウイルスの無料検査を実施しています。  
 まだ、肝炎ウイルス検査を受けたことがない方は、ぜひ検査を受けてください。  
 詳しくは、大分県庁ホームページをご覧ください。  
**申・問** 大分県健康対策課  
 ☎097-506-2673

**肝炎治療に対する医療費助成制度**

大分県では、肝炎治療を受けられる方を対象に医療費の助成を行っています。  
 詳しくは、大分県庁ホームページをご覧ください。  
**申・問** 大分県健康対策課  
 ☎097-506-2674

**募集**

**保健栄養教室（食生活改善推進員養成講座）受講生募集**  
 食を通じた健康づくりのための基礎知識や調理技術を学んでみませんか？  
**対象者** 国東市在住の方20名程度。年齢、性別は問いません。  
**実施期間** 平成28年6月〜平成29年3月（全10回）  
**場所** 国東保健センター  
**内容** 月毎にテーマを設定し、講義や調理実習を行います。  
**費用** テキスト代等は無料  
**申込期限** 平成28年5月31日（火）  
 ※詳しくは、お問い合わせください。  
**問** 国東保健センター  
 ☎0978-73-2450

**試験・講習**

**警察官A採用共同試験・大分県警察官A（女性）採用試験**  
**試験区分** 警察官A（大学卒業程度）／警察官A（女性・大学卒業程度）  
**第1次試験日** 6月5日（日）  
**受付期間** 4月18日（月）〜5月6日（金）  
**申・問** 大分県警察本部警務課採用係  
 ☎097-536-2131

**相談**

**行政相談**  
 行政相談は国の役所などの仕事についての身近な相談窓口です。より多くの皆さんの声を行政に役立てるために、あなたの声をお聞かせください。相談無料。  
**期日・場所** 4月13日（水）  
 アストくにさき小会議室、武蔵中央公民館相談室  
 5月11日（水）  
 みんなんかん第2学習室、安岐総合支所202会議室  
**時間** 午前10時〜12時  
**問** 大分行政評価事務所  
 ☎097-532-3715  
 総務課 総務係  
 ☎0978-72-5160

**求人情報**

市内で働きませんか？  
 従業員を募集中です！  
 ◆堀田医院（作業療法士）◆清末自動車整備（自動車販売修理）◆国見病院（医療事務、〔正・准〕看護師、介護職員）◆あさがお薬局（薬剤師）◆プラム薬局安岐店（薬剤師）◆エアポトシテイタクシー（タクシー乗務員）◆オニオントリミング（食品加工）◆スターコックス（成形オペレーター）◆あおぞら病院（薬剤師）◆国東ファーム（製造オペレーター）◆ヴィラ・くにさき（ホテルフロント係）◆堤百貨店（商品管理）◆あさひクリニック（〔正・准〕看護師）◆フクミコーポレーション（貨物配送員）◆国東市民病院（看護師、看護助手）◆かえで整骨院（柔道整復師）◆ウエルハウスしらす（ケアマネージャー、看護職員、介護職員）◆ムサシ工業（品質管理）◆いこいの村国東（フロント・事務、調理員）◆武蔵郵便局（郵便集配及び営業）◆国東中央クリニック（介護福祉士、送迎運転手及び車両管理、受付及び医療事務、〔正・准〕看護師）◆国東中央福祉センター（介護職員）◆黒津崎環境（清掃作業員）◆国見保育所（保育士）◆安岐保育所（保育士）◆国東市役所（看護師）◆廣瀬建設（重

**B&A 矯正歯科クリニック**  
 一子どもや大人の歯並び・かみ合わせの治療専門—  
 月・水〜土曜日 10:00〜19:00 休診日：火曜日・祝日  
 日曜日 10:00〜17:00  
 院長：藤井昭仁（日本矯正歯科学会認定医） 副院長：藤井涼子（日本矯正歯科学会認定医）  
 ★別府 | Cより杉乃井ホテル方面、車で約5分  
 ★国道10号より富士見通りを杉乃井ホテル方面  
 ローソンもみじ坂店となり  
 別府市南立石一区2組  
 歯並び・かみ合わせのご相談はTEL. **0977-26-3321**まで  
 検索 B&A矯正歯科

機オペレーター）、姫見苑（介護職員）、大分航空ターミナル（レストラン接客、案内係）、ANAグランドハンドリングスタッフ）、徳丸綜合建設（土木技士、バックホー運転手、一般作業員、倉庫の片づけ清掃）、テラフーズ（菓子製造員）  
 以上の求人は3月18日現在の国東市関係の一部です。  
**問合せ先**  
 別府公共職業安定所  
 国東地域ふるさとハローワーク  
 国東町鶴川1334  
 ☎0978-72-0952  
 インターネットでも求人情報を検索できます  
<http://www.hellowork.go.jp>

（広告）



4・5月の休日在宅当番医

午前8時30分～  
午後5時

月日	病院名	所在地	電話番号
4月10日	国見病院	国見町伊美	82-1251
	あおぞら病院	国東町小原	72-0455
4月17日	堀田医院	国見町伊美	82-0490
	あさひクリニック	国東町綱井	72-0365
4月24日	はるかぜ醫院	国見町大熊毛	89-9414
	定村内科医院	安岐町塩屋	67-2127
4月29日	富来K. クリニック	国東町富来浦	73-3010
	松原医院	武蔵町古市	68-0010
5月1日	国東中央クリニック	国東町北江	73-2200
	牛嶋内科胃腸科クリニック	武蔵町古市	69-0889

4・5月の休日歯科当番医

午前9時～  
正午

月日	病院名	所在地	電話番号
4月10日	わかば歯科	国東町鶴川	72-2959
4月17日	アキモト歯科医院	安岐町西本	67-2677
4月24日	清末歯科医院	国東町富来浦	74-0102
4月29日	さいとう歯科医院	安岐町塩屋	67-2980
5月1日	川野歯科医院	武蔵町古市	68-1574

※休日当番医は変更になることがありますので、電話でご確認のうえ受診してください。  
**国東市民病院（安岐町下原 ☎67-1211）・あおぞら病院（国東町小原 ☎72-0455）**は、救急指定病院です。

お誕生おめでとう!

(敬称略)

2月

14日	安岐町下原	浪瀬	薫 <small>かおる</small> (博文・奈美)
17日	武蔵町糸原	中島	啓斗 <small>ひろと</small> (翔・早矢香)
28日	安岐町馬場	田中	優彩 <small>ゆい</small> (啓一・ひとみ)

3月

3日	安岐町下原	小野	花 <small>はな</small> (裕信・千枝)
8日	武蔵町古市	安部	聖菜 <small>せいな</small> (航貴・里菜)
9日	国東町綱井	堀部	初 <small>はじめ</small> (正佳・涼子)

( ) 内は保護者の名前。2月22日～3月14日までの届出分

お悔やみ申し上げます

(敬称略)

2月

20日	国東町重藤	大塚	桂司 (87)
21日	安岐町下原	東	保孝 (44)
22日	国見町櫛来	江藤	道雄 (87)
	国東町北江	伊東	タミエ (95)
	武蔵町池ノ内	中磨	カヨ子 (83)
23日	国東町富来浦	元永	トミ子 (88)
	国東町鶴川	鹿島	博信 (88)
24日	国見町岐部	岐部	市松 (100)
	武蔵町糸原	伊藤	博 (93)
27日	国東町北江	柁	一雄 (95)
	安岐町下原	中井	タケ子 (90)
28日	国見町櫛来	國廣	カチ子 (85)
	国東町富来浦	小野岡	シゲコ (86)
29日	安岐町吉松	川野	亀角 (87)

3月

1日	国見町小熊毛	北川	勝男 (94)
	国東町東堅来	田口	和子 (85)
3日	国東町中田	小野	信子 (93)
5日	国見町竹田津	津崎	多與子 (94)

6日	国東町岩戸寺	猪俣	光俊 (87)
	国東町原	本田	幸子 (87)
7日	武蔵町成吉	清末	義信 (91)
	国見町櫛海	田邊	照幸 (81)
8日	国東町鶴川	利光	ノブ子 (89)
	武蔵町古市	津崎	靖夫 (90)
9日	国見町野田	岡田	秀雄 (73)
	国東町北江	阿部	ハツコ (71)
10日	国東町川原	渡邊	朝治 (72)
	国東町安国寺	幸松	利武 (72)
11日	国見町岐部	中西	千代 (86)
	国東町富来浦	石川	シマ子 (96)
13日	安岐町両子	矢野	敦子 (88)
	安岐町西本	松原	博美 (85)
14日	国東町富来	寒田	節子 (71)
	国見町赤根	安藤	タマ子 (94)
16日	国東町岩屋	松木	ヒロ子 (88)
	武蔵町糸原	都甲	滋之 (72)
17日	国東町浜	徳丸	キミ子 (101)
	国東町安国寺	江藤	八太郎 (77)

2月21日～3月18日までの届出分

※「お誕生おめでとう!」「お悔やみ申し上げます」のコーナーについては、掲載希望の申し出のあった方を掲載しています。

## おおいた性暴力救援センター・すみれ

大分県では性暴力被害に遭われた方を総合的にサポートするため、「おおいた性暴力救援センター・すみれ」を平成28年4月1日に開設しました。

性暴力被害は、被害後できるだけ早い段階で適切なケアを受けることが必要です。

当センターでは、専任の支援員が被害者の意思を尊重しながら、医療機関、臨床心理士、弁護士等と連携・協力することにより、少しでも早く心身ともに回復できるよう、必要なサポートを行います。過去の被害についての相談もお受けします。

秘密厳守・相談無料です。まずはお電話にてご相談ください。

おおいた性暴力救援センター・すみれ

相談専用電話 ☎097-532-0330

月～金曜日／午前9時～午後8時（祝日・年末年始除く）



## 国東市営(公営)住宅の入居者を募集します

### ■入居者資格・家賃・敷金

- (1)現に同居し、または同居しようとする親族があること（ただし、国見地域に所在する市営住宅及び武蔵グリーンヒル4棟への申し込みは単身者でも入居可。また、高齢者・障がい者等は単身者でも入居可）
  - (2)現に住宅に困窮していることが明らかであること
  - (3)県民税または市町村民税、公営住宅使用料等を滞納していないこと
  - (4)条例で定める基準の収入であること
  - (5)入居者及び同居者が暴力団員ではないこと
  - (6)家賃の欄に「～」がついている住宅の家賃は、世帯合計所得等により決定されます。
  - (7)入居時は、敷金の納付が必要です。
- ※見学を希望される方は、事前の予約が必要です。

### ■申込手続

入居希望者は、印鑑、住民票、所得証明書、市税等完納証明書などの必要書類をご用意のうえ、**4月19日(火)まで**にお申し込みください。

※個人番号の記載によって公簿等で内容が確認できる場合は、添付書類を一部省略できます。

### ■入居可能日

**5月1日(日)** ※随時募集は除きます。

### ■抽選会・説明会

入居資格のある申込者が複数あり、住宅困窮度が定めがたい場合は、抽選とします。

**4月20日(水) 午後1時30分**  
国東市役所 2階 203会議室

### 【申込・問合せ先】

国東市役所建設課住宅係 ☎0978-72-5179  
 国見総合支所地域産業建設課 ☎0978-82-1114  
 武蔵総合支所地域産業建設課 ☎0978-68-1113  
 安岐総合支所地域産業建設課 ☎0978-67-1116

### ひとのうごき (2月29日現在)

人口	29,719 人	(-32)	主な異動理由	
男	14,198 人	(-18)	転入	71
女	15,521 人	(-14)	転出	63
世帯数	13,192 世帯	(-9)	出生	8
			死亡	48

( ) 内は前月比



住宅名		戸数	部屋番号	間取	家賃(円)
国見町	岡 団 地	2	A-2 C-1	2LDK	21,100～
	八 坂 団 地	1	2B-1-4	4DK	14,300～
	夢 開 団 地	1	E棟	3LDK	45,000
国東町	浜 団 地	1	3号	4K	16,400～
	小 原 団 地	1	7-6号	3DK	22,000～
	重 藤 団 地	1	7-1号	4K	18,200～
	平 床 団 地	1	6-3号	4K	16,400～
武蔵町	県 営 吉 木	1	1B-3-15号	4K	16,800～
	月 山 団 地	1	C-1号	3LDK	16,000～
	池 見 台 団 地	1	12号	3LDK	20,500～
	武 蔵 グリーンヒル	3	31-2号	3LDK	19,600～
			2-1号	3LDK	46,000
			2-6号		
	武 蔵 グリーンヒル4棟	2	1	1LDK	35,000
5					
向 陽 台 団 地	2	B棟	3LDK	53,000	
		C棟			
安岐町	県 営 小 川	1	2B-3-17号	4K	16,800～
	川 原 住 宅	2	321号	3DK	21,100～
			512号		21,400～
	楓 江 住 宅	2	10-5号	4K	17,600～
			11-1号		16,300～
	か え で 住 宅	3	123号	3LDK	49,000
212号					
233号					
日 向 住 宅	2	5-1号	3LDK	44,000	
		5-6号			
向 陽 台 住 宅	2	A2-1	3LDK	49,000	
		B1-1			

### 随時募集 (申込時に入居可能日をお知らせします)

住宅名	間取	家賃(円)	備考
サンコーポラス富来	3DK	1～3階 35,000	所得制限なし
		4～5階 30,000	
県営月山	TR-4-202	3DK	22,200～
県営国見	3DK	2A-1-301号	21,700～
		2A-1-303号	
県営小川	2B-2-10号	4K	16,800～

# 新ガッツだ おまかせくん!

小学校編

作：ネイマール太郎

No.121



## 国東を元気にする人 12



### 国東市商工会 商業部会 土産品開発チームの皆さん

国東市商工会は、「国東市で作られた菓子土産」が少ないという問題意識から、商工会の商業部会で土産品開発事業を起ち上げ、若手経営者を中心に土産品開発チームを結成しました。

昨年9月から企画会議を行い、50以上のアイデアの中から、国東の伝統文化である修正鬼会で振る舞われる「こしょう餅」をモチーフにしたピリッと辛い煎餅と、国東特産のバジルと国東産いちごを使った焼き菓子を開発しました。

煎餅の製造を担当する松林智宣さんは、「国東に住む我々が、地元の伝統や素材にこだわって丁寧に作れば、お土産を買ってくれた方達に国東の文化や風土を感じてもらえると信じて商品開発しました。これからも、『国東おみや』のブランドで良いお土産を開発し、地域経済の活性化に貢献していきたい」と抱負を語っていました。



**【問合先】 国東市商工会 ☎0978-72-2000**

### 市内のイベント情報

## 弥生のムラの年中行事 端午の節句

- 日時**▶ 5月1日(日) 午前10時 ※雨天決行 **場所**▶ 弥生のムラ [入場無料]  
**内容**▶ 午前10時 **こどもの日無料体験** (各先着50名)  
 オリジナルこいのぼり作り、大かぶと作り  
 午後1時 **弥生のムラから初誕生** (1歳の赤ちゃん対象)  
 餅ふみ・餅かるい、物えらび、泣き相撲

### 弥生のムラから初誕生

**平成27年1月～12月生まれの赤ちゃん募集中!**  
 参加希望者は事前申し込みをお願いします。[参加無料]  
 ※当日参加も可能ですが、記念品をお渡しできない場合があります。

**申込・問合先▶ 弥生のムラ ☎0978-72-2677**



### 編集後記

市報くにさきの担当者になって1年が経ちました。この1年を振り返ると、いろんな方にご協力をいただき、どうにか毎月市報を発行することができました。まだまだ未熟な私ですが、市報くにさきの発行が待ち遠しく思ってくれる人が増えるように、楽しい紙面づくりを目指して、頑張っていきます。(福田)