



ありがとう  
行入ダム

20年前の思い出に浸る



contents

- 2 平成29年度の予算のお知らせ
- 6 市役所の組織変更のお知らせ
- 8 国東市の創業・起業に対する支援の取り組み
- 18 まちの話題

20年前の平成9年2月18日に行われた行入ダムの竣工式典で地元の豊崎小学校と豊崎幼稚園の子ども達は、記念としてタイムカプセルを埋めました。3月19日、当時の児童・園児や家族など約40名が参加して、そのタイムカプセルの開封式を行いました。



# 平成29年度の予算をお知らせします

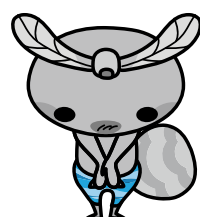

平成29年度の各会計の当初予算は、3月議会に提案され、いずれも議会の議決を受け各事業がスタートしました。

新年度の一般会計予算の総額は207億6,800万円、前年度予算と比べますとマイナス3億2,800万円、率にしてマイナス1.6%の減となりました。

「第2次国東市総合計画」、「国東市まち・ひと・しごと総合戦略」を基本として、人口減少を食い止め、活力ある国東市を作るため、「子育て支援」「移住・定住」「起業・創業等産業支援」を柱とした予算を編成しました。

## 1 「子育て支援対策」

「くこさき」で親になる「ここのよるこびと」その実現をするための施策として保育料の軽減などの子育て支援事業に取り組みます。

## 2 「移住・定住対策」

「住んでみたいと思える『くこさき』」、「住んで良かった、住み続けたいと思える『くこさき』」の実現のための施策として、住宅新築・購入の助成などの住環境の支援や、就業に関する情報提供等に取り組みます。

## 3 「起業・創業等産業支援対策」

「働きたい、働ける『くこさき』」の実現のための施策として新しい産業の掘り起し、新しい特産品の開発や起業・創業支援や農業生産法人の誘致・支援などに取り組みます。

## 平成29年度会計別予算額

(単位:千円)

会計名/区分	平成29年度 予算額	平成28年度 予算額	増減額	増減率
一 般 会 計	20,768,000	21,096,000	△ 328,000	△ 1.6%
特 別 会 計	10,461,619	10,774,659	△ 313,040	△ 2.9%
住宅新築資金等貸付事業	1,221	1,147	74	6.5%
国東自動車学校	70,765	64,321	6,444	10.0%
国民健康保険事業	5,049,168	5,049,346	△ 178	△ 0.0%
介護保険事業(保険事業勘定)	3,763,104	3,867,736	△ 104,632	△ 2.7%
介護保険事業(サービス事業勘定)	47,413	294,843	△ 247,430	△ 83.9%
後期高齢者医療事業	451,378	443,866	7,512	1.7%
公共下水道事業	330,700	332,300	△ 1,600	△ 0.5%
特定環境保全公共下水道事業	707,600	682,800	24,800	3.6%
農業集落排水事業	36,500	34,600	1,900	5.5%
浄化槽設置事業	3,770	3,700	70	1.9%
企 業 会 計	4,841,041	4,949,824	△ 108,783	△ 2.2%
水道事業	700,003	682,741	17,262	2.5%
工業用水道事業	36,866	24,353	12,513	51.4%
市民病院事業	4,104,172	4,242,730	△ 138,558	△ 3.3%
合 計	36,070,660	36,820,483	△ 749,823	△ 2.0%

※企業会計の予算額は、「収益的支出」と「資本的支出」の合計を計上

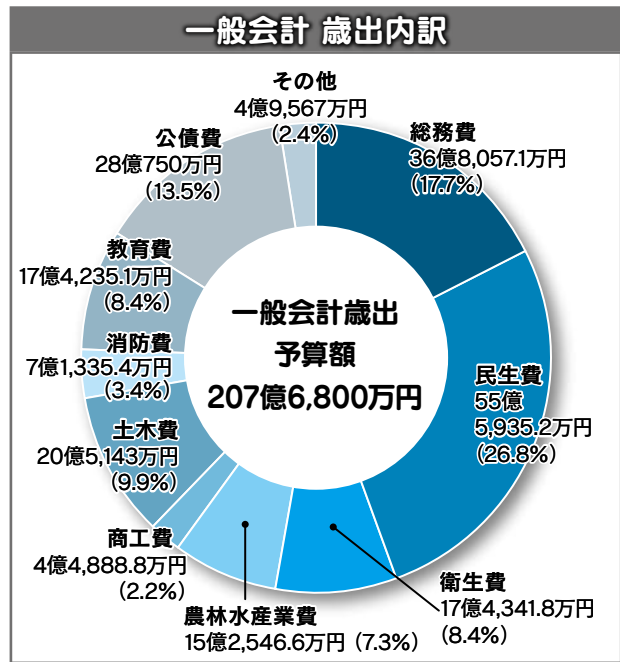
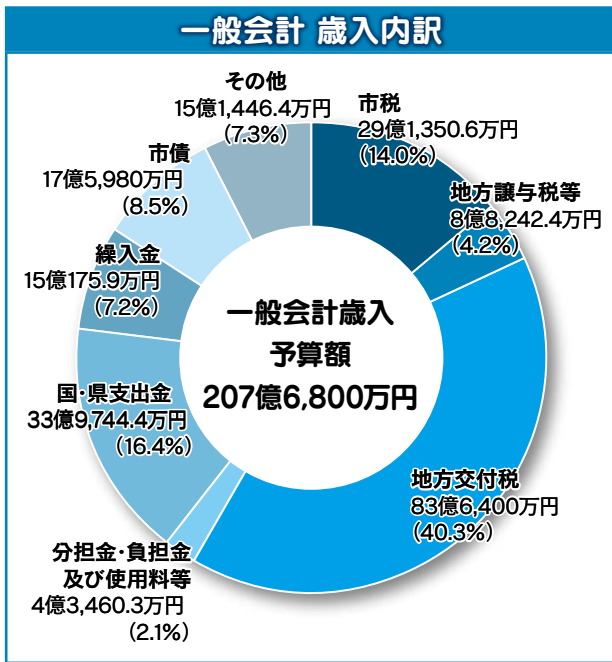

#### 用語の説明

##### 歳入

- 市 税** 市民税、固定資産税、都市計画税、軽自動車税、市たばこ税、などの税金
- 地方交付税** 国が所得税、法人税などの国税の一定割合を一定の基準により交付するもの
- 国・県支出金** 国、県が目的を達成するために交付するもの
- 市 債** 道路、学校などを整備するための市の借入金
- 繰 入 金** 基金(市の貯金)からの繰入金
- そ の 他** 収入の性質により他の収入科目に含まれない収入で、延滞金、預金利子、貸付金元利収入、雑入など

##### 歳出

- 民 生 費** 福祉や子育てなどに必要な経費
- 教 育 費** 学校教育、生涯学習、文化・スポーツ振興などの経費
- 総 務 費** 庁舎管理、戸籍管理、税金徴収などの経費
- 公 債 費** 市債(借入金)を返済する経費
- 土 木 費** 道路や河川、公園などを整備する経費
- 衛 生 費** こみ処理、環境保全、健康づくりなどの経費
- 消 防 費** 消防・救急、防災対策などの経費

### 一般会計予算を家計簿(市民一人当たり)に表すと…

下表は、平成29年度の一般会計歳入歳出予算額(207億6,800万円)を基準に各科目を一般家庭の項目に置き換えたものです(市民一人当たりの金額は、平成28年3月31日現在の人口29,612人で算出しました)。



《収入》(単位:千円)

	金額	割合
給与(市税等)	98	14.0%
パート収入(使用料等)	15	2.1%
預貯金取り崩し(繰入金・繰越金等)	51	7.3%
借入金(市債)	59	8.4%
実家からの支援(交付税、国・県支出金等)	427	60.9%
雑収入(財産収入、寄附金等)	51	7.3%
<b>計</b>	<b>701</b>	<b>100.0%</b>

《収支》(単位:千円)

	金額	割合
食費(人件費)	133	19.0%
医療費・教育費など(扶助費・補助費)	173	24.7%
借金返済(公債費)	95	13.5%
生活雑費(物件費等)	113	16.1%
自宅改修等(投資的経費・維持補修費)	96	13.7%
子どもへの仕送り(繰出金)	82	11.7%
貯金(積立金)	9	1.3%
<b>計</b>	<b>701</b>	<b>100.0%</b>

## 一般会計の主要事業

### 重点施策① 子育て支援対策

【応援】チャイルドシート購入補助事業 **新規**  
(総務課) 4,000千円

チャイルドシートの着用を促進し、自動車に乗車中の乳幼児を交通事故の被害から守るため、チャイルドシートの購入を助成します。

【応援】スクールソーシャルワーカー活用事業 **新規**  
(学校教育課) 2,693千円

教育委員会にスクールソーシャルワーカーを配置し、教職員、児童生徒及びその保護者を対象に指導助言等を行うとともに、関係機関と連携し、いじめや不登校などの諸問題の解決を図ります。

【応援】保育料軽減 **拡充**  
(福祉課) 48,170千円

子育て世帯の経済的負担を軽減するため、第2子以降の保育料を無料化します。

【戦略・応援】ファミリーサポート事業 **新規**  
(福祉課) 2,090千円

子育てを地域で応援する会員組織「ファミリーサポートセンター」を設立し、援助活動に関する連絡・調整を行います。

【応援】歯の健康推進事業 **新規**  
(学校教育課) 1,397千円

フッ化物洗口を導入することにより、学校と家庭が連携し自分の歯をケアしていく子どもの育成を図ります。

#### その他の主な事業

- ・幼稚園使用料軽減《学校教育課》 2,160千円
- ・【戦略】義務教育学校(小中一貫教育校)創設事業《教育総務課》 83,830千円
- ・【応援】小学校教育用情報機器更新事業《教育総務課》 80,492千円
- ・【応援】中学校教育用情報機器更新事業《教育総務課》 42,320千円

### 重点施策② 移住・定住対策

【応援】かえで住宅改修事業 **新規**  
(建設課) 40,000千円

かえで住宅の改修工事を実施し、設備面を充実させ市内定住の促進を図ります。

【応援】市営住宅家賃等引下げ **拡充**  
(建設課) 4,340千円

新たに、サンコーポラス富来の家賃を引下げます。

【戦略・応援】移住シングルペアレント **継続**  
生活応援事業

(活力創生課) 2,700千円

都市部から移住してくるひとり親家庭に対して、引越し費用と家賃補助を行います。

サンコーポラス富来改修事業 **新規**  
(建設課) 2,000千円

サンコーポラス富来の施設整備を行い、若者定住を考慮した拠点づくりを行っていきます。

【戦略・応援】農山漁村振興交付金事業 **継続**  
(農政課) 61,600千円

こねぎトレーニングファーム卒業生に対して、リースハウス(小ねぎ栽培施設)を建設する経費に対して助成します。

#### その他の主な事業

- ・【戦略・応援】定住促進空き家活用事業《活力創生課》 10,600千円
- ・【戦略】移住・定住・交流推進支援事業《活力創生課》 2,515千円
- ・【戦略・応援】住宅新築・購入奨励金事業《活力創生課》 26,500千円
- ・【戦略・応援】活力あふれる園芸産地整備事業(野菜)《農政課》 103,641千円
- ・【戦略】青年就農給付金事業《農政課》 31,100千円



### 重点施策③ 起業・創業等産業支援対策

#### 産学官連携事業 新規

(活力創生課) 970千円

民間事業者及び大学等と連携し、高齢化社会・空き家対策・自然災害等の地域が抱える諸問題について、調査・研究し解決を図ります。

#### 【戦略】乾しいたけ新規就農給付金事業 新規

(林業水産課) 1,500千円

原木乾しいたけ生産における新規就農希望者の経営開始に向けた支援策として、先進農家等への研修に要する経費を助成します。

#### 【戦略・推進・応援】起業・創業 スタートアップ事業 継続

(活力創生課) 24,299千円

首都圏や都市部より人材を積極的に誘致し、新産業や雇用の創出を図るため、現地研修などを行います。

#### 【戦略】優良繁殖雌牛導入事業 新規

(農政課) 1,000千円

肉用牛経営の安定化を図るため、系統優良で市場価格が高値で取引される高品質な肉用牛生産を行うための経費を助成します。

#### 沿岸漁業経営構造改善事業 新規

(林業水産課) 12,801千円

くにさき姫だこのブランド化を促進するため、鮮度保持技術の向上に寄与する施設を整備します。

#### その他の主な事業

- ・【戦略】七島イ生産維持拡大支援事業《農政課》  
2,000千円
- ・【戦略】企業等農業参入推進事業《農政課》  
14,000千円
- ・【戦略・応援】かき生産基盤整備事業《林業水産課》  
3,500千円
- ・【戦略・応援】創業・起業支援事業《活力創生課》  
15,615千円

### 基金(貯金)残高の状況

(単位:千円)

区 分	H29当初予算	H28末見込額	H27末確定額	比 較 (H29-H28)	
				増減額	増減率
一般会計	12,569,649	13,834,261	13,623,703	△ 1,264,612	△ 9.1%
特別会計	520,412	529,371	590,863	△ 8,959	△ 1.7%
企業会計	1,547,725	1,566,907	1,520,661	△ 19,182	△ 1.2%
合 計	14,637,786	15,930,539	15,735,227	△ 1,292,753	△ 8.1%
※市民1人あたりに 換算した額	494	538	531	△ 44	△ 8.1%

(注)平成28年度末以降の基金残高は、決算までの動向により増減します。

(注)企業会計は、水道事業会計・工業用水道事業会計・市民病院事業会計です。

(注)市民1人あたりを算出するための国東市人口は、平成27年度末の住民基本台帳人口「29,612人」で計算しています。

### 市債(借入金)残高の状況

(単位:千円)

区 分	H29当初予算	H28末見込額	H27末確定額	比 較 (H29-H28)	
				増減額	増減率
一般会計	21,812,895	22,550,134	23,675,767	△ 737,239	△ 3.3%
特別会計	4,286,113	4,628,116	6,881,602	△ 342,003	△ 7.4%
企業会計	5,190,636	5,475,704	4,021,069	△ 285,068	△ 5.2%
合 計	31,289,644	32,653,954	34,578,438	△ 1,364,310	△ 4.2%
※市民1人あたりに 換算した額	1,057	1,103	1,168	△ 46	△ 4.2%

(注)一般会計、特別会計の市債残高のうち、半分強は国が地方交付税の中で負担してくれるので、残りが市の実質的な負担となります。

(注)企業会計は、水道事業会計・工業用水道事業会計・市民病院事業会計です。

(注)市民1人あたりを算出するための国東市人口は、平成27年度末の住民基本台帳人口「29,612人」で計算しています。

# 4月1日から 市役所の組織が一部変わりました

市民サービスの向上と事務の効率化を図るため、組織の見直しを行います

## 課の再編

### ■高齢者支援課（姫見苑・くにみ苑）

姫見苑・くにみ苑を廃止します。（民間移譲）

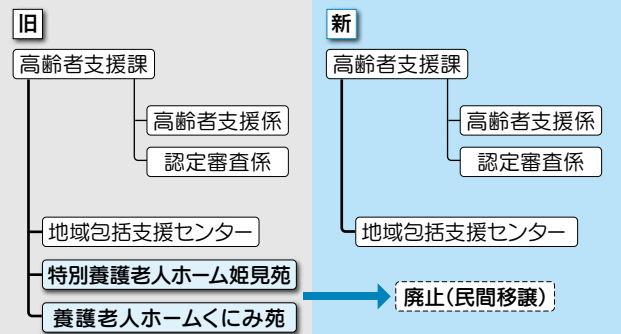

### ■政策企画課（広報室）

ケーブルテレビ係を廃止します。（指定管理）

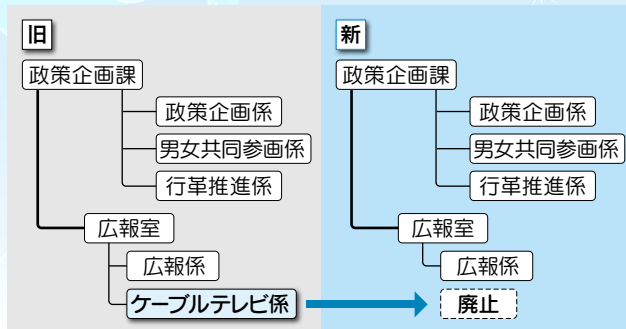

【広報室の電話番号の変更】

☎0978-73-0200 → ☎0978-72-5008

※FAX 番号の 0978-73-0202 はそのままです。

問合せ先 政策企画課行革推進係 ☎0978-72-5161

## 姫見苑・くにみ苑で運営移譲式

4月1日から社会福祉法人悠々会（堀田正一理事長）に運営移譲される、市立特別養護老人ホーム「姫見苑」と養護老人ホーム「くにみ苑」で、それぞれ運営移譲式が行われました。

市では、第3次国東市行財政改革プラン及び国東市立養護老人ホーム・特別養護老人ホーム民営化計画に基づき、民営化（運営移譲）を進めてきました。

3月25日（土）の午前中に姫見苑で行われた式には、入所者と家族、苑職員や市関係者、悠々会の役員など約50名が参加。三河明史市長、唯有幸明市議会議長のあいさつの後、悠々会の堀田理事長が、「悠々会に移譲してよかったと言われるよう、職員一同努力します」とあいさつしました。

また、同日の午後からくにみ苑でも移譲式が行われました。



▲姫見苑で入所者の家族代表から三河市長と堀田理事長に花束が贈られました



▲くにみ苑の運営移譲式であいさつする三河市長

## 4月より 国東市ケーブルテレビセンターの管理・運営を

指定管理者  
として

**J:COM 大分ケーブルテレコム株式会社が行います**

民間事業者の有するノウハウの活用がさらなるサービスの向上と経費の削減につながることを期待し、ケーブルテレビセンターの管理・運営を今年度より5年間「大分ケーブルテレコム株式会社」が行います。

なお、ケーブルテレビセンターはこれまでどおり国東市役所3階にあり電話番号も変わりません。ケーブルテレビ、ケーブルインターネットなどの加入やサービス内容に関することや自主放送番組の取材依頼等お気軽にご相談ください。

問合せ先

国東市ケーブルテレビセンター（大分ケーブルテレコム株式会社）

☎ 0978-73-0200 / FAX 0978-72-5022



# 国東市の公共交通の現状をご存じですか？

- ▼ 国東市は、市民の皆さんの移手段を確保するため、年間5,000万円以上の市の予算を投じています。
- ▼ 鉄道駅の無い国東市では、大分交通グループの路線バス（大分交通、大交北部バス、国東観光バス）が主要な公共交通であり、路線バスの運行の無い地域では国東市コミュニティバス・コミュニティタクシーが運行されています。これらは、市民のみなさんの日常生活に欠かせない移手段となっています。



▲大分交通



▲国東観光バス



▲コミュニティタクシー

- ▼ 路線バスをはじめとする公共交通は、進む高齢社会における生活の基盤として、また、災害時などの効果的な移手段として、これからも市民生活を支える重要な役割を担うこととなります。
- ▼ しかしながら、自家用車の普及などによって利用者は年々減少傾向にあるうえ、燃料価格の高騰や車両の修繕、運転士の人手不足などが重なり、路線バスをはじめとする公共交通事業は、いま、非常に厳しい運営状況の中にあります。
- ▼ 生涯にわたって暮らしやすく、安心できるまちづくりを目指す国東市は、市民の皆さん、そして交通事業者と一緒に、公共交通を守り、育てたいと考えています。

運行にかかる費用	路線数	年間の市の負担額
路線バス(運行補助)	24路線	3,643万円
コミュニティバス	16路線	862万円
コミュニティタクシー	6路線	700万円

注) コミュニティバス・コミュニティタクシーは週に1回の運行です。

## 国東市の公共交通を守り、育てる取り組み…



▲市内の公共交通の情報がまとめられた「総合時刻表」を配布しています！



▲事業者と協力！路線バスにおトクに乗れる「利用助成券」を助成しています！

## 試験運行期間を延長します！

# 杵築駅からの夜間乗合タクシー「杵築駅国東線」

## 4月1日(土)から運行日が毎週金・土曜日になります!!

夜間、路線バスの運行が終わった時間帯に、JR杵築駅から国東町までの乗合タクシーを試験的に運行しています。  
市外での会合や懇親会などでお帰りが遅くなった際、杵築駅着の鉄道からの乗継にご利用ください。



時刻表		
時刻	停留所名	注意
23:00	杵築駅	※乗車のみ
空港道路を経由します		
23:25	ローソン安岐塩屋店	※降車のみ
23:20	セブンイレブン安岐下原店	
23:35	ファミリーマート武蔵町店	
23:45	ファミリーマート国東小原店	
23:50	セブンイレブン国東鶴川店	

### 【運行について】

- 延長運行開始予定日 平成29年4月1日(土)
- 延長運行終了予定日 平成30年3月31日(土)
- 運行日 期間中の**金曜日**と**土曜日**
- 運賃 ●おとな 1,000円 ●こども 500円(未就学児は無料)



※「杵築駅国東線」は試験運行のため、おおむね6カ月が経過したときの利用状況によって、以降の運行について判断を行います。皆さんの積極的なご利用をお願いいたします。

# 国東市の創業・起業に対する支援の取り組み

国東市をもっと元気にしてもらうため、「市内でお店や会社を立ち上げよう」や「新たな事業に挑戦しよう」(創業・起業)としている人たちを支援するため、平成28年度に「創業・起業のまちづくり補助金」を新設しました。

この補助金には、移住者が創業・起業しやすい仕組みを作ることと、市内にまだまだ足りない飲食業や特産品を生み出すことのできる人を支援することで、国東市を元気にして市外から多くの人を招き入れていきたいという思いを込めています。

## 1 対象となる人

- ①補助申請する前年度以内に既に創業しているか補助申請した手続きが完了するまでに創業する人(移住者に対しては、この限りではありません。)
- ②市内に事業所を設置するか設置しようとしている人
- ③補助申請した手続きが完了するまでに市内に住所を有し、その後10年以上継続して市内に居住する見込みがある人



## 2 補助対象事業

- ①レストラン・カフェ等
- ②国東の土産や特産品となる製造・加工業
- ③市内にはまだないような事業
- ④移住者がおこなう事業



## 3 補助対象経費

- ①店舗の新築及び改修
- ②備品や設備費
- ③広報費
- ④店舗等借入費



## 4 補助金額

補助対象経費の総額の2分の1(最大150万円以下)



## 5 申請の流れ (平成28年度の場合)

5月下旬~6月末	募集
7月初旬	第一次審査(書類審査)
7月中旬	第二次審査 (プレゼンテーション・面接審査)
7月末以降	補助金交付決定 補助対象事業の実施 創業に向けた研修(5回程度)
平成29年3月上旬	事業を完了し、検査の後に 補助金の支払い

※支援の内容については、紹介した以外にも条件がありますので、詳しくは活力創生課産業創出係にお問い合わせください。

## 6 事業の財源

この事業は、国東市が全国公募した「**企業版ふるさと納税**」の対象となっています。

今年度は、安岐町にある(株)京製メックの親会社「(株)京都製作所」と石川県にある「石川可鍛(いしかわかたん)製鉄(株)」の2社が本事業に賛同し、寄附していただきました。

3月24日には、市役所を訪れた京都製作所の村上英文管理本部総務部長と京製メックの山下学取締役専務に、本事業の取組状況の報告をしました。





新田 淳菜  
さん



**プロフィール**

東京から家族で移住して3年目

**応募のきっかけ**

家族の健康のために作る自家製天然酵母パン、もっと多くの人に食べてもらいたいと考えているときに市報で知った。

**創業の内容**

安岐町朝来の自宅を改修してパン屋を4月にオープン。  
その他にも、国見のイミテラス、国東の鶴川コーナ、安岐のKOGAWA横丁で出張販売も計画中。



**コメント**

パンを通じて人との交流の場を作り上げることが目標です。

**活用事例のご紹介**

元浦 孝晴  
さん



**プロフィール**

国見町出身で市内の飲食店で働いていた

**応募のきっかけ**

独立してお店を出すために、金融機関と相談している中で紹介された。

**創業の内容**

鶴川商店街の空き店舗を改修して、定食をメインにした居酒屋をオープン。



**コメント**

国東市が好きで離れることができないので、自分がお店を出すことで盛り上げたい。

**その他に平成28年度の創業・起業の支援を受けた人 (平成29年3月末時点)**

番号	プロフィール	開設した場所	内容
1	東京から移住(1年目)してきた女性	国見町岐部	服飾雑貨や食品の加工・販売
2	市内在住の女性	国見町竹田津	ジュース製造
3	大分市から移住(1年目)してきた女性	国東町綱井	カフェ
4	大分市から移住(1年目)してきた女性	国東町重藤	簡易宿泊業
5	市内在住の女性	安岐町下原	カフェ
6	市内在住の女性	国東町浜崎	農産物の生産・加工・販売
7	市内在住の女性	安岐町明治	カフェ

**平成29年度の創業・起業の支援のお知らせ**

国東市内で創業・起業する人達を応援するために、今年度も「創業・起業のまちづくり補助金」を継続します。

補助内容は、前年度と同じく補助対象経費の総額の2分の1(最大150万円以下)です。

募集は、4月末から行う予定ですので、創業・起業を計画している人はぜひご応募ください。

問合先 活力創生課 産業創出係 ☎0978-72-5183

# 平成29年度 健康診査(健診)のご案内

保存版

健康診査(健診)は下記のいずれか1つの方法で受けられます!

- ① 地区住民健診で受ける
- ② 人間ドックで受ける(40歳以上)
- ③ 市内委託医療機関で受ける(40歳以上)

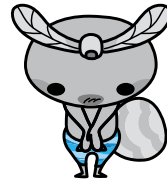

健診は健康状態を知る  
第一歩です!  
ずっと健康でいる  
ために…年に1回は  
健診を受けましょう!

## ① 地区住民健診で受ける

平成29年度 住民健診日程表 (都合のよい市内の会場で受診できます)

	実施日	会場	受付時間	資格
国見町	5月11日(木)	国見保健福祉センター	8:30~10:30	
	5月12日(金)	国見保健福祉センター	8:30~10:30	★
	5月15日(月)			
	5月18日(木)	下櫛来公民館	8:30~9:30	
		野田公民館	10:30~11:30	
		熊毛地区農村環境改善センター	13:30~14:30	
	5月20日(土)	熊毛地区農村環境改善センター	8:30~10:30	★
	5月23日(火)	竹田津地区農村	8:30~10:30	★
	5月25日(木)	環境改善センター		
6月10日(土)	国見保健福祉センター	8:30~10:30	★	
国東町	6月2日(金)	大恩寺構造改善センター	8:00~9:00	
		小原集会所	10:30~11:00	
	6月14日(水)	旧来浦小学校体育館	8:00~10:00	★
	6月19日(月)	旧豊崎小学校体育館		
	6月26日(月)	上国崎体育館(旧上国崎小学校体育館)		
	6月27日(火)	富来地区公民館	8:00~10:00	★
	6月28日(水)	(旧富来中学校)		
	7月11日(火)	旭日地区公民館	8:00~10:00	
	7月26日(水)	アストくにさき	8:00~10:00	★
	7月28日(金)			
	7月31日(月)			
	9月15日(金)	アストくにさき	8:00~10:00	★
	9月16日(土)			
10月1日(日)				

	実施日	会場	受付時間	資格
武蔵町	7月10日(月)	武蔵保健福祉センター	8:00~10:00	★
	7月18日(火)			
	7月19日(水)			
	7月21日(金)			
	8月6日(日)			
安岐町	8月29日(火)	南安岐地区公民館	8:00~10:00	★
	8月30日(水)	旧朝来小学校体育館		
	9月5日(火)	安岐地区公民館	8:00~10:00	★
	9月6日(水)	(旧漁民センター)		
	9月7日(木)	西武蔵地区公民館	8:00~10:00	
	9月12日(火)	安岐保健センター	8:00~10:00	★
	9月13日(水)	国東市安岐体育館(旧勤労者体育館)		
	10月20日(金)	安岐保健センター	8:00~10:00	
	10月21日(土)		8:00~10:00	★

### <住民健診に持ってくるもの>

- ① 健康保険証
- ② 特定健康診査受診券  
(※40歳以上で特定健診を受ける方)
- ③ 検診セット(自宅へ送付された方)
- ④ 健康手帳

※検診セットが自宅へ送付されなかった方は、健診当日 受付で 作成しますので、お申し出ください。

## 地区住民健診で実施できる項目の対象年齢と料金

項目	対象年齢	自己負担額	受けられる会場	
胸部レントゲン検査	18歳以上	無料	全ての 健診会場で 受けられます	
特定健康診査(特定健診)	18歳以上	無料		
大腸がん	40歳以上	500円		
● 前立腺がん	50歳以上	500円		
● 胃リスク検査 (胃血液検査+ピロリ菌検査)	希望者全員	2,900円		
● 胃血液検査	希望者全員	2,100円		
● 肝炎ウイルス検査	新40歳	無料		
胃がん(バリウム検査)	40歳以上	500円		★がある 健診会場で 受けられます
子宮頸がん	20歳以上	500円		
乳がん(超音波)	30歳以上	500円		
乳がん(マンモグラフィ)	40歳以上	500円		
腹部超音波検査	40歳以上	500円		
骨密度検査	40歳以上	500円		

特定健康診査(特定健診)では、  
身体計測・血圧測定・尿検査・問診・診察・  
血液検査を行います。  
【血液検査の項目】  
脂質(中性脂肪・HDL・LDL)・肝機能  
(GOT・GPT・γ-GTP)・糖(HbA1c)・尿酸  
・腎機能(クレアチニン)

●のついている項目は、  
血液検査(採血)で  
分かります!  
また、腹部超音波検査は  
先着35名の  
実施になります♪

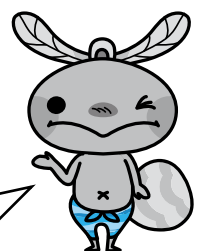



## ② 人間ドックで受ける(特定健診とがん検診)

- ◎国東市国民健康保険加入者(40歳以上)
- ◎後期高齢者医療加入者(75歳以上)
- ◎その他医療保険加入被扶養者(40歳以上)



人間ドック実施機関に  
直接、申し込みができます。

### ◇ 人間ドック実施機関(申し込み先)

実施機関	申し込み受付期間	実施期間	備考
国東市民病院 (健診センター) ☎(0978)67-1211	希望する月の1か月前までに電話で申し込みをしてください。  平日10:00~16:00	平成29年5月~ 平成30年2月	※申し込み用紙を既に提出している方は、再度の申し込みは不要です。 ※受診の際は、特定健康診査受診券を持参してください。 ※社会保険加入被扶養者は、受診できない場合があります。人間ドック実施機関または医療保険者にお問い合わせください。
厚生連健康管理センター (鶴見病院) ☎(0977)23-7112			

## ③ 市内委託医療機関で受ける(特定健診のみ)

※国東市国民健康保険および後期高齢者医療加入者

医療機関名	所在地	電話番号(0978)	備考
国見病院	国見町	☎82-1251	※特定健診は、特定健康診査受診券の有効期限内に受けましょう。  ※事前予約が必要ですので各医療機関へお問い合わせください。  ※受診の際は、特定健康診査受診券を持参してください。  ※胸部レントゲン検査・各種がん検診は対象外になります。
堀田医院		☎82-0490	
国東中央クリニック	国東町	☎73-2200	
富来K.クリニック		☎73-3010	
末綱クリニック		☎72-0433	
ふくだクリニック		☎72-0168	
松木医院		☎72-0345	
あおぞら病院		☎72-0455	
福永胃腸科外科医院	武蔵町	☎72-3001	
あさひクリニック		☎72-0365	
むさし整形外科医院	安岐町	☎69-0171	
松原医院		☎68-0010	
朝倉内科医院		☎67-2012	
定村内科医院		☎67-2127	
メープル尽クリニック		☎67-2800	
国東市民病院		☎67-1211	

### 注意!

- 同一年度内に住民健診と人間ドックの重複受診はできません。特定健診も年度内に1回の受診です。
- 社会保険の本人の方は、市が実施する「特定健診」は受診できません。ご加入の各医療保険者にお問い合わせください。

### 問い合わせ

- 国見総合支所 地域市民健康課 ☎0978-82-1112
- 武蔵保健福祉センター ☎0978-68-1184
- 国東保健センター ☎0978-73-2450
- 安岐総合支所 地域市民健康課 ☎0978-67-1114
- 国東市役所 市民健康課 ☎0978-72-5166

## 大分県後期高齢者医療保険に加入のみなさんへ ~健康管理のために年1回の健康診査を受けましょう~

4月中旬に、大分県後期高齢者医療広域連合から健康診査受診券(青色のはがき)が届きます。健康管理のために年に1回の健康診査を受けましょう。

国東市が行う住民健診や、広域連合の指定医療機関(委託している病院等)で受診することができます。

大分県後期高齢者医療の被保険者証(保険証)と、受診券(青色のはがき)を持参してください。

健康診査にかかる費用は年1回のみ無料です。

※ご不明な点がありましたら、下記問合先までご連絡ください。

### 問合先

大分県後期高齢者医療広域連合 ☎097-534-1771(代)  
市民健康課 国保年金係 ☎0978-72-5166



# 税務課から納税と制度のお知らせ

## 市税等の納付は、安心・便利な口座振替をご利用ください

国東市では、納付のために金融機関等へ出かける必要がなく、「つい、うっかり」の納め忘れを防ぐ安心で便利な口座振替を推進しています。

### ■口座振替の手続き(下記の金融機関の窓口で備え付けの申込書を提出してください)

国東市役所へ下記の金融機関から毎月月末までに、審査が終った受付済の申込書が届いた場合、その翌月から口座振替を開始します。なお、金融機関での審査には時間を要します。手続きは余裕をもって行ってください。平成29年度の振替日は下記の納期限一覧のとおりです。

◎固定資産税と軽自動車税の①期分(前期)を口座振替する場合は、4月末までに市役所へ金融機関から申込書が届くよう、振替科目に間違いがないかご確認のうえお早めに手続きをお願いします。手続きには①通帳②届出印を持参してください。

※次の金融機関で口座振替をご利用いただけます。大分銀行／豊和銀行／大分県信用組合／九州労働金庫／大分県農業協同組合／大分県漁業協同組合／ゆうちょ銀行(全国でご利用いただけます)

### ■軽自動車税を口座振替された方へ

平成29年度の軽自動車税は、納期限の5月31日(水)に口座振替を行います。納税証明書(継続検査用)は、口座振替の処理後、6月中旬に送付します。

※平成29年5月31日(水)から6月5日(月)にかけて自動車検査(車検)の有効期間が満了する方は、前年度の納税証明書をご利用のうえ、その有効期限である平成29年5月30日(火)までに車検を受けてくださるようお願いします。車検は有効期間の満了する日の1ヶ月前から受けることができます。

## 【平成29年度の納期一覧】

### 市税・保険料(国民健康保険税・介護保険料・後期高齢者医療保険料)納期一覧表

科目	徴収月	5月	6月	7月	8月	9月	10月	11月	12月	1月	2月	3月
	納期限	5月31日 (水)	6月30日 (金)	7月31日 (月)	8月31日 (木)	10月2日 (月)	10月31日 (火)	11月30日 (木)	12月25日 (月)	1月31日 (水)	2月28日 (水)	4月2日 (月)
個人市県民税 (普通徴収)			①期 全期		②期		③期			④期		
固定資産税		①期 全期				②期			③期		④期	
軽自動車税		全期										
国民健康保険税 (普通徴収)				①期	②期	③期	④期	⑤期	⑥期	⑦期	⑧期	⑨期
介護保険料/65歳以上 (普通徴収)			①期	②期	③期	④期	⑤期	⑥期	⑦期	⑧期	⑨期	⑩期
後期高齢者医療 保険料/75歳以上 (普通徴収)				①期	②期	③期	④期	⑤期	⑥期	⑦期	⑧期	

※口座振替日は各月の月末(納期限)です。月末が土・日・祝日の場合は翌営業日(翌月の月初め)となります。12月は25日が納期限です。記帳等により定期的に指定口座の残高等について確認をお願いします(残高不足のときは振替できません)。

★市税等は必ず納期内におさめましょう。納期内であれば、全国のコンビニエンスストアでも納付できます。コンビニでは土・日・祝日や夜間でも24時間納付ができます(手数料は無料です)。



## 固定資産諸台帳の縦覧制度について

縦覧制度とは、ご自分の資産の今年度の評価額が、適正かどうかを判断していただくために設けられています。

「土地価格等縦覧簿」には、土地の所在・地番・地目・地積及び価格を、「家屋価格等縦覧簿」には、家屋の所在・家屋番号・種類・構造・建築年・床面積及び価格を記載しています。国東市では、パソコン画面で確認する方式を採用しています。

縦覧期間中に限り、ご自分の名寄帳を無料で取得できます。(期間外は300円で取得できます)

**【縦覧できる人】** 納税者本人・代理人(委任状が必要です)

**【縦覧場所】** 市役所税務課・各総合支所地域総務課

**【縦覧期間】** 4月3日(月)～5月31日(水)※土・日・祝日除く

**【縦覧に必要なもの】** 印鑑・身分証明書

※名義人(ご本人)以外の方が窓口に来られる場合は、別にご持参いただく書類が必要な場合がありますので、事前にお問い合わせください。

## 平成 29 年度の軽自動車税「減免」のお知らせ

身体(精神)に障がいがある方が所有する軽自動車の税金は、一定の要件を満たす場合、申請により減免することができます。

**【申請期間】** 4月3日(月)～5月31日(水)まで ※この期間以外での受付はできません

減免を受けることができる自動車は、障がい者一人につき1台のみです。

※普通自動車で税の減免を受けている方は、軽自動車税の減免は受けられません。

昨年度、減免を受けた方も毎年度申請が必要です。申請には次の書類等が必要です。

◎申請書・通院等の証明書(市役所税務課・各総合支所地域総務課の窓口を設置)／◎身体障害者等の手帳／◎自動車検査証／◎運転免許証／◎印鑑／◎マイナンバー(個人番号)カード・委任状等

※障がいの等級などによっては、減免の対象とならない場合もあります。

## 平成 29 年度の三輪以上の軽自動車税の税率

車種区分	新車 新規登録	平成27年度4月1日以降に初度検査を受けた軽自動車				平成27年3月31日までに 初度検査を受けた軽自動車	
		標準税率	グリーン化特例【軽課】 平成28年4月1日から平成29年3月31日までに 初度検査をした車両(取得の翌年度分に限る)			初度検査 から13年を 超える	初度検査 から13年を 超えない
			三輪以上の 軽自動車	ガソリン車・ハイブリッド車 (ガソリンを内燃機関の燃料とする)	電気自動車 天然ガス 自動車		
	排出ガス性能	グリーン化特例対象性能外 及び経年車	平成17年排出ガス基準75%低減達成車		基準なし	—	—
	軽課税率等	軽減(軽課)なし	25%軽減(軽課)	50%軽減(軽課)	75%軽減(軽課)	重課	重課以外のもの
三輪	燃費性能	グリーン化特例対象性能外 及び経年車	2020年度(平成32年度) 燃料基準達成車	2020年度(平成32年度) 燃料基準+20%達成車	基準なし	—	—
	年税額	3,900円	3,000円	2,000円	1,000円	4,600	3,100
四輪以上 【乗用】	燃費性能	グリーン化特例対象性能外 及び経年車	2020年度(平成32年度) 燃料基準達成車	2020年度(平成32年度) 燃料基準+20%達成車	基準なし	—	—
	年税額【営業用】	6,900円	5,200円	3,500円	1,800円	8,200	5,500
	年税額【自家用】	10,800円	8,100円	5,400円	2,700円	12,900	7,200
四輪以上 【貨物】	燃費性能	グリーン化特例対象性能外 及び経年車	2020年度(平成32年度) 燃料基準達成車	2020年度(平成32年度) 燃料基準+20%達成車	基準なし	—	—
	年税額【営業用】	3,800円	2,900円	1,900円	1,000円	4,500	3,000
	年税額【自家用】	5,000円	3,800円	2,500円	1,300円	6,000	4,000

※初度検査(最初の新規検査)とは→今まで車両番号(ナンバープレート)の指定を受けたことのない軽自動車(新車)を使用するときに受ける検査です。自動車検査証に「初度検査年月」として記載されます。

◎平成28年4月1日から平成29年3月31日までに初度検査をした三輪以上の軽自動車のうち、排出ガスや燃費の性能に応じてグリーン化特例(軽課)が適用され、軽自動車税が軽減されます。ただし、軽課の適用は取得の翌年度分の軽自動車税のみです。

◎平成27年3月31日までに初度検査を受けた三輪以上の軽自動車については、初度検査から13年を超えた経年車が重課となり、重課以外の経年車が平成27年度の税率(旧税率)のまま据え置きとなります。

★平成29年度課税の重課対象:平成16年3月31日以前に初度検査をした三輪以上の軽自動車(自動車検査証に記載の初度検査年月が「平成16年3月」以前である)。

問合せ 税務課 ☎0978-72-5156

## 平成29年度 **狂犬病予防集合注射を実施します**

犬の飼主は「市への飼犬登録」(犬の生涯1回)と「年1回の狂犬病予防注射」をすることが法律で定められています。

下記のとおり市内を巡回して狂犬病予防注射を実施します。飼犬登録も注射会場でできます。



### 【日 程】

場 所	実施日
国見町	4月17日(月)
国東町	4月18日(火)
	19日(水)
武蔵町	4月20日(木)
安岐町	4月24日(月)
	25日(火)※午前のみ

【料 金】 ※つり銭がいらないう、ご協力お願いします。

●注射料 3,070円※注射済鑑札交付手数料(550円)込みの金額です

●新規登録手数料 3,000円

●注射と新規登録を同時にする場合 6,070円

(お願い)

- ・咬傷事故や逃走の原因となりますので、首輪は抜けないように指2本入る程度にしっかりと締め、犬を制御できる方が連れて来てください。
- ・飼犬の死亡、転居、転出、譲渡などの異動があった場合は、必ず連絡してください。

※詳細な時間や会場などにつきましては、お問合せください。

問合先 環境衛生課 生活衛生係 ☎0978-72-9001

## 上下水道課からのお知らせ



### 下水道区域内にお住まいの方

下水道区域内にお住まいの方は、下水柵の設置された宅地は、早めに下水道に接続をお願いします。

家庭雑排水をそのまま排水路に流すと、汚れた水が側溝や水路を汚し、川を汚して生活環境を悪くします。生活環境の向上と地域の汚水防止のためにも下水道へのつなぎ込みをお願いします。

下水道への接続工事費は、市指定業者に見積もりを依頼してください。下水道につなぐ排水設備工事が必要です。見積もりは無料です。

下水道へ接続して水洗トイレになれば、衛生的で悪臭がなく、また洋式便器を使うと膝等にもよく安心して使用できます。早めに下水道の接続をお願いします。

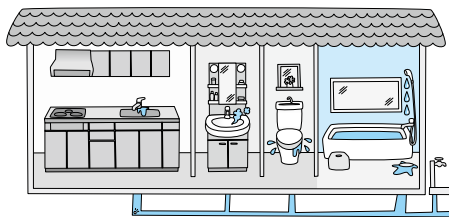

### 下水道区域外にお住まいの方

#### 合併処理浄化槽設置事業

下水道の認可区域外で各家庭単位に浄化槽を設置した場合、補助金を交付する事業です。

浄化槽区域において既設の単独浄化槽や汲み取り便槽から合併処理浄化槽に設置転換(改築)する場合、下記の補助金が交付されます。

平成29年度 補助金額 (円)

	改 築	新 築
5人槽	532,000円	221,000円
7人槽	614,000円	276,000円
10人槽	748,000円	365,000円

平成29年度から3年間の期間限定で改築の補助金が増額しました。新築の補助金は、変更ありません。ただし予算の範囲内となります。

トイレの水と台所等の水を一緒にきれいにする合併処理浄化槽を設置して、トンボや蛍が飛び交う美しい川を取り戻しましょう。

問合先 上下水道課 下水道管理・工務係 ☎0978-72-5197



平成29年 春季

# 農作業標準賃金について



国東市農業委員会において、春季農作業標準賃金が下記のとおり設定されました。

## ① 農繁期賃金(実労8時間賄いなし)

性別	平成29年春季
男女共通	6,000円

## ② 草刈り(1時間当り)

作業別	平成29年春季
草刈り(機械・燃料込)	1,200円

## ③ 耕耘料等(10a当り)

作業別	平成29年春季
畑地耕耘	6,300円
春田耕耘(荒起し)	8,400円
麦田耕耘	6,300円
荒あけ	4,200円
水田代かき	6,300円
田植え(苗別)	6,300円
コンバイン(麦)	10,500円
〃 (稲)	15,800円
バインダー(紐別)	7,800円
ハーベスター	7,800円
大豆機械播種(耕起含む)	12,600円
〃 (播種のみ)	5,300円
育苗(1箱)(早期)	700円
〃 (普通)	630円
畦塗り機	(1メートル当り) 65円

## ◎ 乾燥等利用料金(出来高重量30kg当り)

麦	水分量(%) (持ち込み時水分量)	平成29年春季
選別調整のみ	12.5 以下	370円
	12.6~17.0	630円
乾燥 選別調整	17.1~21.0	750円
	21.1~25.0	860円
	25.1~30.0	940円
	30.1 以上	1,000円

水稲(早期)	水分量(%) (持ち込み時水分量)	平成29年春季	
		平日	休日
籾すりのみ	15.0 以下	360円	360円
	15.1~20.0	630円	680円
乾燥籾すり 選別調整	20.1~23.0	680円	730円
	23.1~26.0	730円	780円
	26.1 以上	780円	840円

問合せ先 農業委員会事務局 ☎0978-72-5176

## 国東市農耕機械器具修繕費補助事業実施のお知らせ

認定農業者、認定新規就農者、農地所有適格法人を対象とした農耕機械器具修繕に関する補助を実施いたします。

**補助対象者** 認定農業者・認定新規就農者・農地所有適格法人

**対象期間** 平成29年4月～平成31年3月(2年の期間中、1度のみ補助を受けられます。)

**対象物件** 農業経営に使用する農耕機械器具(トラクター、田植機、コンバイン、加温機、動噴、等)

**補助内容** 10万円以上の修理費に対して、1/2の補助を行います。  
ただし、補助対象金額の上限を25万円とします。  
(例: 修繕費40万円の場合25万円を上限として、その1/2に当たる12万5千円を補助します。)

**必要書類** **申請時** 見積書(金額の内訳などを詳細に)  
**申請後** 修理前、修理中(修繕箇所を明確に判断できるもの)、修理完了時の各々の状況の写真  
**修理完了後** 修理代金支払の金額のわかる書類の写し(領収書、通帳など)

**注意事項** 修理開始については、市の許可を得てからお願いします。修理開始後の申請はいかなる場合も受け付けられません。  
また各年度とも、予算の上限に達し次第締め切らせていただきます。

問合せ先 農政課・園芸畜産係 ☎0978-72-5167

# ファミリー・サポート・センター事業を開始します

平成29年度から国東市ファミリー・サポート・センター事業の運営を開始します。

## ファミリー・サポート・センターとは…

地域の中で、「子育ての援助をしてほしい方」と「子育ての援助ができる方」が会員となり、会員同士で一時的な子育てを助け合う有償のボランティア活動です。利用したい人も、援助を行いたい人も、会員登録が必要となります。

## 主な援助内容

- 買い物など外出の際の預かり
- 保育所・幼稚園の時間外や小学校の放課後などの預かりなど  
※病児・宿泊の援助は行いません。

利用料金 ● 1時間あたり600円(平日の日中)  
1時間あたり700円(その他の時間)

## 事業のしくみと流れ



ファミリー・サポート・センターの会員登録・利用申込みは… 国東市福祉課 子育て支援係 ☎0978-72-5164

○利用申込み前に会員登録が必要です。会員の募集は随時、行っています。

平成29年3月12日  
スタート

# 改正道路交通法が施行されます

## リスクの高い運転者への対策 高齢運転者対策の推進

### 1. 新設 臨時認知機能検査・臨時高齢者講習

#### ●臨時認知機能検査

改正前は3年に1度の免許証の更新のときだけ受けることとされていた認知機能検査について、一定の違反行為があれば、3年を待たずに、受けることになります。

75歳以上の運転者が、認知機能が低下したときに起こしやすい違反行為をしたときは、新設された「臨時認知機能検査」を受けなければなりません。

ポイント  
1

#### 一定の違反行為の例

- ・信号無視
- ・通行区分違反
- ・一時不停止等

#### ●臨時高齢者講習

臨時認知機能検査を受け、認知機能の低下が運転に影響するおそれがあると判断された高齢者は、新設された「臨時高齢者講習」(個別指導と実車指導)を受けなければなりません。

### 2. 臨時適性検査制度の見直し

改正前と異なり、認知機能検査で認知症のおそれがあると判定された方は、違反の有無を問わず、医師の判断を受けることになります。

更新時の認知機能検査又は臨時認知機能検査で認知症のおそれがあると判定された方は、臨時適性検査(医師の診断)を受け、又は、命令に従い主治医等の診断書を提出しなければなりません。

※医師の診断の結果、認知症と判断された場合は運転免許の取消し等の対象となります。

ポイント  
2

### 3. 高齢者講習の合理化・高度化

認知機能検査の結果によって受ける講習の内容等が変わります。高齢者講習は、75歳未満の方や、認知機能検査で認知機能の低下のおそれがないと判定された方に対しては2時間に合理化(短縮)されます。その他の方に対しては、個別指導を含む3時間の講習となります。

## 国東市立 国東自動車学校の対応

①臨時認知機能検査(75歳以上の方) 開設日時 月・水・金 午後2時～(1時間程度)

②高齢者講習 開設日時 月～金 午前の部 午前9時～正午 午後の部 午後1時～午後4時 ※どちらも事前予約が必要です

問合せ先 国東市立 国東自動車学校 ☎0978-72-0399

制度のことなどについては 国東警察署 交通安全課 ☎0978-72-2131



# 教育

## の里だより



### 弥生のムラ国東市歴史体験学習館から 学校との「連携・協働」

弥生のムラでは、子どもたちが歴史や昔の人々の生活の知恵を「学び・知り・創り・育てる」等の疑似体験を通して、自ら考え行動する力を養い、豊かな人間形成を培うことを目指して、様々な活動に取り組んでいます。

今回は、本年度取り組んだ、学校との連携・協働についての事例の一部を紹介します。

#### 「出前授業」

弥生のムラが收藏する土器や石器などの出土品を使った出前授業を実施しました。本年度は安岐中学校1年生2クラスの社会科の授業で実施し、黒曜石の剥片を使って野菜を切ってみたり、縄と粘土を使って縄目模様をつけてみたりするなど、普段見ることのできない史料



に触れてもらうことで、当時の人々の暮らしを身近に感じてもらい、歴史に興味を持ってもらうように努めました。

#### 「社会見学」

弥生のムラが收藏する千歯、唐箕などの農具を活用し、小学校社会科の教育課程の「むかしの道具と暮らし」についての社会見学受入を実施しました。本年度は旭日小学校4、6年生の児童が参加し、農具に触れてみたり、スライドによる解説を交えながらの学習に取り組みました。



【問合先】教育委員会 文化財課

☎0978-72-2677

### 「六郷満山開山1300年祭への誘い通信⑦」

みなさんこんにちは、宇佐国東半島・六郷満山開山1300年<sup>たてき</sup>誘客キャンペーン実行委員会事務局の矢野千城です。

今回は4月に行われる六郷満山峯入りについてのお知らせです。今年の峯入りは僧侶の修行として行われるため非公開となりますが、出発と結願のみ一般の方も参拝できるよう公開します。特に結願については4月30日に地元国東市の両子寺で行われますので、ぜひお越しいただいて、六郷満山文化に触れていただきたいと思います。

なお、来年の平成30年には一般参加型の峯入りが行われる予定です。詳細が決定しましたら、事務局よりお知らせします



問合先

六郷満山開山1300年祭事務局  
TEL0978-72-2677  
(国東市歴史体験資料館・弥生のムラ内)

2月20日~24日

## 県内一周大分合同駅伝

国東市・東国東郡チームは、新戦力を加え、「全員駅伝」で襷をつなぎました。

最後まで僅差の戦いを続け、昨年より11分16秒記録を更新し総合11位(躍進5位)でB部を死守しました。



▲「道の駅くにみ」前を3位でフィニッシュした佐藤選手



3月20日

## 諸田山神社 御田植祭

安岐町諸田山神社

あいにくの雨となりましたが、いつもと変わらないユーモラスな動作で、観客の笑いを誘っていました。



▶今年のウナリ(若嫁)は、初挑戦の諸富真之さん



3月8日



## くにさき神仏料理の試食会

アストくにさきマルチホール

六郷満山開山1300年を控え、くにさき料理研究会に加盟する市内飲食店が開発した料理を持ち寄り、試食会を開催しました。地ダコヤハモなど、国東の素材をふんだんに使ったオリジナル料理が並びました。各店舗は今後も改良を加え、「くにさき神仏料理」として観光客へ売り出す予定にしています。

3月5日

## 陶板のレリーフが空港に新たな魅力を加える

大分空港旅客ターミナルビル 2階国内線出発ロビー



大分市出身の日本画家 福田平八郎氏の代表作の「青柿」と「漣」を再構築した陶板レリーフの完成除

幕式が行われました。このレリーフは、(公)日本交通文化協会が(一)日本宝くじ協会の助成を受けて作成されたものです。除幕式には、福田氏の孫の敬子さんひろこも出席しました。

3月19日



## 武溪ルーキーズ解団式

武蔵町武蔵野球場

武蔵西小学校の児童を中心に結成された少年野球チーム「武溪ルーキーズ」の解団式が行われました。武溪の谷に子ども達が野球をしている声をとの要望から、平成21年に結成されました。この日は、OBも加わり紅白戦を行い、汗を流しながら8年間の思い出に浸りました。

3月14日



## 国東高校柔道部全国大会出場を報告

国東市役所

1月に行われた全国高校柔道選手権の県予選で男子の団体戦を見事優勝し、個人戦でも優秀な成績を収めた国東高校柔道部が、市長に全国大会での活躍を誓いました。





3月2日

### 桜王豚で 高校受験を応援

安岐中学校

安岐学校給食共同調理場は、高校受験を控える3年生に、最後の給食で英気を養ってもらうため、「桜王豚」のどんぶりを出しました。桜王豚は、安岐町内にあるJA九州ファームから無償で提供されたものです。生徒達は、桜王豚の特別メニューで最後の給食を味わっていました。



2月26日

### 東国東地域健康づくり推進大会

アストくにさき

約300名の方が集まり、健康チャレンジの表彰式や体験発表が行われ、「在宅医療と介護の連携を考える市民公開講座」として講演がありました。



3月5日

### 健やかな成長を 願い流し雛

弥生のムラ



市内外から約40名が参加し、1年の無病息災を願って自分たちの作ったひな人形を流しました。

3月3日

### 南安岐地区高齢者ふれあい ひなまつり交流会

安岐中央こども園



南安岐地区老人クラブのみなさんが、安岐中央こども園の「ひなまつり」行事に参加し、歌やゲームを一緒に楽しみました。また、年長組の園児と一緒に昼食を食べ、親睦を図りました。

3月21日

### ヘルメット潜水 新作「防水バック」を報告

大分県庁

ヘルメット潜水株式会社は、県の「デザイナーマッチング事業」を利用して開発した新商品を県庁で披露しました。今回の事業でコラボしたのは、デザイナーの佐藤直人さん(東京都)で、リュックを完成させました。そこから発展させていき、8種類のバックが出来上がりました。



3月17日

### 第1回国東市 綱引き選手権大会

安岐体育館

旧安岐町時代に盛んに行われていた綱引き大会が、9年ぶりに復活して国東市綱引き選手権大会として開催されました。今回は、男子の部5チームと男女混合の部に4チームが参加して、熱戦が繰り広げられました。



▲男子の部優勝 ジャニーズ

▲男女混合の部優勝 安岐の郷



2月27日

## 清原昭美さんと安倍まき子さんが 全国書道展での受賞を報告

清原昭美さんと安倍まき子さんが、第80回龍峽書道展での受賞を報告に市役所を訪れました。清原さんは文部科学大臣賞、安倍さんは日本書学院賞を受賞しました。2人は、公民館講座の安岐中央書道教室で長年腕を磨き、初出展で見事に初受賞となりました。2人は、「同じ教室で腕を磨いてきた2人が、一緒に受賞できたことがうれしいです。これを励みにますます精進していきたいし、一緒に書道する仲間を増やしていきたい」と話していました。



3月1日

## 新たな地域 おこし協力隊が 誕生

国東市の地域おこし協力隊として新たに加わる市川節子さん（三重県出身）の委嘱式が、市役所応接室で行われました。今後は、空き家バンクを中心に、移住・定住促進に関わる業務などを行いながら、国東市での創業や起業を目指して行きます。



3月8日

## 第48回大分県農業賞



第48回大分県農業賞で優秀賞を受賞した「大分味一ねぎ生産部会国東支部（長廣正光会長）」のみなさんが、市役所に報告に訪れました。同支部は、こねぎトレーニングファームなど積極的に人材育成に取り組み、県内でも一番の生産量を誇るようになったことによる受賞となりました。

3月10日

## 国東小 安部詠子教諭 文部科学大臣優秀教職員表彰を受賞

国東小学校教諭 安部詠子さんが、学校教育における教育実践等に顕著な成果を上げた教職員に贈られる「平成28年度文部科学大臣優秀教職員表彰」を受賞され、報告に市役所を訪れました。安部教諭は、「子ども達にとって「おもしろくてわかりやすい」と思ってもらえる授業を毎回目指しています。しかし、未だに満足できる授業ができていないので、これからも精進していきたい」と話していました。



3月16日

## チャリティーライブの収益金を寄付

武蔵町在住で歌手活動をしている玉田智也さんが、2月11日に大分市内のライブハウスで国東をチャリティーライブのために開催しました。その収益の一部を観光資源の修繕や保全に使って欲しいと国東市に寄付を申し出ていただきました。市役所で行われた贈呈式には、ライブにゲスト出演したタレントの野良レンジャーも出席しました。



3月21日

## 高校進学する生徒に無償奨学金を贈呈

国東ライオンズクラブ（井上伯雄会長）が昨年4月に設立した「国際協会国東ライオンズクラブ・重吉公生奨学金」の贈呈式が、教育長室で行われました。この奨学金は、国東中学校出身者で経済的理由により高等学校への就学が困難な生徒のうち学業や生活態度が優秀な1名に給付されるものです。今回初めての贈呈となります。今後毎年新1年生が1名選ばれ、高校在学中は年額10万円を支給されます。





## 小中学校にオリーブを植樹

NPO法人瀬戸内オリーブ基金から寄付を受けて、2月20日から3月6日までの15日間で市内10の小中学校にオリーブを31本植樹しました。卒業記念樹として子どもたちと植えた学校や、先生と植えた学校もありました。将来実がなり、学校で活用出来る日が来ることを願い真心をこめて植えました。



◀安岐小学校の6年生による植樹



熊毛小学校の6年生による植樹▶

## 国東市・産学官連携プロジェクトが始動

昨年8月29日に国東市と東京理科大学が連携してIoT（モノのインターネット）を利用した「知能住宅」の研究を国見町のユースホステル敷地内で行うことを発表しました。この研究を円滑に進めるため、東京理科大の研究をサポートする国東市産学官連携研究センターを国東市と株式会社コイシで市役所安岐総合支所2階に設立し、「国東市・産学官連携プロジェクト」が3月1日から始動しました。

3月2日には、「知能住宅」建設予定地の国見ユースホステル敷地内で地鎮祭を行いました。そこから、本格的な建設工事が始まり、3月22日までに鉄骨骨組と屋根工事が完成しました。

そして、3月24日と27日、28日の3日間、「春休み子ども家づくり体験教室」を開催しました。参加した小学生たちは、地元の今富建築の今富正幸さんの指導の下で、天井や壁、床などを設置しました。27日の体験教室修了後には、棟上げを祝って餅まきをしました。



▲ワークショップ



地鎮祭▶

## 輝く女性応援フォーラムについて

国東市は、地域で輝く女性が増えることを願って、3月14日にアストくにさきで、輝く女性応援フォーラムを開催し、約250の方が参加しました。

講師のセブンフーズ株式会社代表取締役社長の前田佳良子さんは、『経営者よ、社員は待ってくれない』という演題で、自身の経験を踏まえ、「女性が働きやすい環境づくり・組織づくり」について講演しました。

活動発表では『チャレンジする女性の力が地域を創る』というテーマで、地域で輝く3人の農業女性より、「起業・創業」、「夫婦協働による経営」、「女性のネットワークを活用した地域貢献」について、これまでの取組の発表をされました。

少子高齢化が進み地域活力が低下しているなか、各地域が特徴を活かした自律的で持続的な社会を創ることが求められています。その大きな鍵を握るのは女性です。国東市としても、ワークライフバランスの実現に向けて啓発活動を実施するなど、女性が輝く地域づくりの推進に努めていきます。



問合せ先 政策企画課 男女共同参画係 ☎0978-72-5161

私たちが国東を元気にします

# 国東の原動力 Vol.23

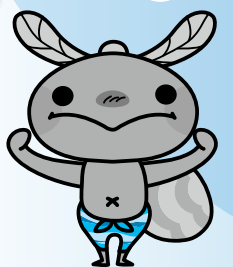

企業編



## 大分パーカライジング株式会社

安岐町西本696番地1  
開設 ▶ 平成10年3月  
従業員 ▶ 67名

金属等を防錆  
するためにリン  
酸塩皮膜処理す

るパーカライジング法を日本で独占使用する会社として、大正4年に日本パーカライジング株式会社が東京都に設立されました。その後、防錆処理する薬品の製造から、製造した薬品で加工処理するグループ会社など事業を拡大していきました。創業者の故里見雄二さんが、竹田市出身で、大分県の地域振興に貢献したいと常々願っていたので、その願いを叶えるために息子の豊さんが県内に企業進出することを決めました。そして、大分県の進めていたテクノポリス構想によつて大企業が進出していたことと、空港に近い立地要件から安岐町に大分パーカライジング株式会社を開設しまし

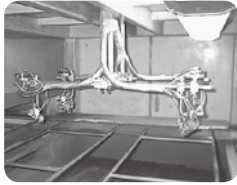

▲平面レスプロ塗装ライン

第一次産業編



▲右から宮園 稔さん、皓さん

## 宮園 稔さん、皓さん

国東町浜崎  
平成24年からご夫婦でイチゴ栽培をはじめ

宮園 稔さん  
は、滋賀県の  
製薬会社に38

年間勤めていましたが、母親の介護のため早期退職して平成21年に帰郷しました。製薬会社時代に農業の研究をしていたことから、平成24年に大分県農業協同組合の東部事業部の常務理事を務めることになりました。仕事で様々な農作物に触れる中で、一株から採れる数量や反別収益、重労働が少なく長く続けられることから、イチゴ栽培をすることを決めました。そして、中古ハウス再利用支援事業を活用して、9・3アールのビニールハウスを1棟建てました。しかし、稔さんは常務理事の仕事があったので、奥さんの皓さんが一人でイチゴ栽培を始めました。皓さんは、農業をしたこと



商工会編



▲左から和田 木乃実さん、圭介さん

## 涛音寮

国見町伊美  
平成9年4月に開館

和田 木乃実  
さんは、約27年  
前に嫁ぎ先の和

田家で義祖父の壮一郎さんから屏風や掛け軸の作り方を習い、表装の仕事をするようになりました。その後、国見町伊美にある生家の重光家 二元造り酒屋・橋本屋の三階屋が、空き家状態になっていましたが国東の芸術文化の交流の場にしりたいとの想いを、現在の所有者で遠い親戚にあたる福岡市にある純真学園の前理事長 福田敏南さんに伝えました。その想いは福田敏南さんに理解され、約2年間かけ改修工事を行ってくれました。そして、平成9年4月に「涛音寮」として開館し、木乃実さんが管理することになりました。涛音寮の中には、自分で作った屏風などの





た。大分パーカライジングは、パーカライジング法で加工する工場なので、取引先から預かった商品をリン酸塩皮膜処理などで付加価値を持たせることで事業が展開していきま

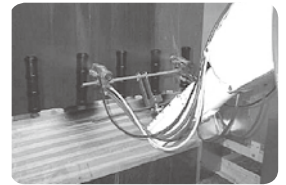

▲ロボット塗装ライン

す。運搬コストの関係などから、工場近郊の会社との取引となりますが、開設当時は取引先が全くなかったことから、名前を知ってもらうために営業活動に力を入れました。そして、ものづくりに関しては世界トップレベルの大分キヤノン株式会社との取引が始まり、自社の現場に入って指導してもらったことで、自社グループ内でも有数の「高品質の塗装集団」へと進化することができました。その後、地元企業との取引も順調に拡大していき、表面処理剤最大手の日本パーカライジングを中核とするグループ87社を要するパーカグループの表面処理受託加工の主力工場となりました。

大分パーカライジングは、昨年4月に第20期目を迎え、9月に20周年記念式典を開催しました。現在は、新規分野の企業との取引が始まり、受注量の増加が見込まれるため、生産体制の拡張を計画しています。また、これまでも地元雇用を積極的に行っていました。また、今後は高校生の新採用も行っていきたいと考えています。



▲検査ライン



▲検査ライン

がなく、ビニールハウスの完成が遅れて、定植が遅れていたのが目標の4トンの半分ほどしか採れませんでした。しかし、フラワーアレンジメントで培った手先の器用さを活かして、袋詰め作業などの細かい作業のコツをすぐに掴んでいきました。そして、平成26年7月に役員の任期を終えた稔さんが、本格的にイチゴ栽培に加わったことにより、目標の数量を収穫できるようになりました。さらに、低コスト省力化対策事業を利用して、昨年12月に新しく5アールのビニールハウスが完成しました。今年度は、通常の定植時期の9月に間に合いませんでしたが、試験的に植えたイチゴの発育が順調なので、来年度からは15アールで約6トンの収穫が見込まれます。

現在の稔さんは、農協のくにさき母部会の会長として、帰郷後に建設した研究用ビニールハウスで、栽培方法の改善に取り組んでいます。現在県内で栽培しているイチゴが「さがほのか」や「べにほっぺ」など他県が作り出した品種と比べています。今後の目標は、大分県独自の品種を作り上げることです。そして、売り物にならない小さいイチゴを収



▲昨年12月に完成したビニールハウス



作品を中心に展示するようにし、タコ飯やお茶も提供することにしました。古民家とギャラリーが融合した新しい形態は珍しく、開店当時から多くのお客様で賑わいました。その後、木乃実さんは、県外の表具士に修復作業などを習いに行つて技術を磨き、着物を使った屏風や変形屏風などを発案し、作品の幅を広げに行きました。今では、100以上の作品を生み出し、県外でも個展を開くようになってい

5年前、息子の圭介さんは、熊本県の大学に進学しそのまま就職していましたが、自分で何かを制作した方が楽しいのではないかと思ひ、後を継いで表具士になるために戻ってきました。小さい頃からお母さんの作業を見ていたので、違和感なく表装の世界に入ることができましたが、技術の奥深さを痛感し、岡山県の表具士に修復技術などを習いに行きました。今では、古い掛け軸や屏風などの修復作業を一人で行えるようになりました。また、自分でデザインした屏風を涛音寮内にいくつか展示をし、お客様の反応を参考に、自分の作風を模索し始めています。

開館から20年を迎えるにあたって圭介さんは、「自分の作品も増やして数を揃え、様々な事業を展開していきたい。また、現在訪れていたでいるお客さんは市外の人が多いので、市内の方にもたくさん訪れてもらえるようなイベントなどを企画していきたい」と語っていました。



## 健診は受けたあとが肝心! 「特定保健指導」をご存知ですか?

特定健診の結果、複数の項目で軽度の異常がみられた方には、特定保健指導をご案内しています。健診結果はその時の体の状態を数値で示したものです。これからの健康づくりに活用してください! 一年に一回は健診を受けましょう!!



### 特定保健指導をご利用いただいた市民の方の声

やせればいいということはわかっていただけ、1人ではなかなか続けられず、アドバイスがもらえてよかったです。半年で-3.8kg達成し体が軽くなりました!(50代 女性)

特定保健指導を受け、日常生活を振り返ることができました。指導してもらったことを思い出しながら生活していると、今まで増加傾向だった体重が少しずつ減ってきました。(70代 男性)

特定保健指導を機に自分の体と向き合うことにしました。年齢や体質のせいとあまり気に留めていませんでしたが、無理のない範囲で生活習慣を改めたら、半年後には4.3kgやせて血圧も正常値まで下がりました。(60代 男性)



保健指導の際は、一人ひとりにあった資料を作成し保健師・管理栄養士・看護師が訪問します!!

### 《平成30年4月から市町村国民健康保険制度が変わります》

平成30年度から、都道府県が財政運営の責任主体となり、国保運営の中心的役割を担うようになります。市町村はこれまでどおり地域におけるきめ細かい事業を引き続きおこないます。今後、詳しい内容等お知らせしていきます。

詳しい内容はこちら(大分県ホームページ) ↓

<http://www.pref.oita.jp/soshiki/12340/kokuhoseidokaikaku.html>

### 国保発 **さいしょに野菜! きちんと野菜!!** **健康応援レシピ**

野菜たっぷり&塩分控えめレシピであなたの健康を応援します。



小ねぎがたっぷり食べられます!

#### 小ねぎのかぼすみそあえ

#### ◆材料(2人分)

小ねぎ……………70g	砂糖……………小さじ1
油あげ……………10g	かぼす果汁…小さじ1
みそ……………小さじ1	白すりごま…小さじ1

#### ◆作り方

- ① 小ねぎは熱湯でさっとゆで(約40秒)、すぐに冷水に取り、水けを絞って4~5cm長さに切る。
- ② 油揚げは短冊切りにしてさっとゆでて油抜きをする。
- ③ みそに砂糖を加え、よく練り合わせたら、かぼす果汁を加えてさらによく混ぜ合わせる。
- ④ ③に水けをよく絞った①と②を加えてあえ、仕上げにごまを加えて軽く混ぜ合わせる。

(1人分: エネルギー 48kcal / 塩分 0.4g)



さ吉くんの  
野菜マメ知識  
「ネギ」

古くから、薬用野菜として利用されてきたネギ。白い部分にはビタミンCが、青い部分にはカロテンやカルシウムなどが豊富ですが、もっとも特徴的なのはその香りです。これは硫化アリルという辛味成分で胃液の分泌を促して消化を助け、胃腸を丈夫にする働きがあります。





## 国東市乳幼児任意ワクチンの費用助成のお知らせ

国東市では、定期予防接種の対象となっていない任意ワクチン接種費用の一部を助成しています。「任意」であっても、重要性が低いわけではなく、重大な病気を防ぐことができます。ワクチンで防げる病気から子どもを守るために、なるべく接種を受けましょう。

ワクチン名	対象者	助成上限額	助成回数
おたふくかぜ	1歳以上の未就学児	5,000円	2回
ロタウイルス	1価 生後6～24週未満	12,000円	2回
	5価 生後6～32週未満	8,000円	3回



### どんな病気？

- おたふくかぜ** ムンプスウイルスによる感染症で、耳下腺が腫れ、重症化すると無菌性髄膜炎、精巣炎、肺炎、難聴、脳炎等の合併症を起こします。
- ロタウイルス** 乳幼児の胃腸炎の原因となり、ほぼすべての乳幼児が感染します。感染力が非常に強く、脱水症やけいれん、脳炎などの合併症を起こします。

### 助成金の支払い

#### 市内の医療機関の場合

助成額を差し引いた額を病院の窓口で支払います。

※実施医療機関は、市のホームページをご覧ください。下記にお問い合わせください。

#### 市外の医療機関の場合

病院の窓口で全額支払ったあとに、下記の窓口にて助成を受けるための手続きをします。(接種日から1年以内に手続きが必要です)

### 必要書類

- ※予防接種の領収書(ワクチンの種類と支払額の分かる領収書)
- ※通帳・印鑑

#### 問い合わせ・助成の手続き窓口

- 国見地域市民健康課 ☎0978-82-1112
- 国東保健センター ☎0978-73-2450
- 武蔵保健福祉センター ☎0978-68-1184
- 安岐地域市民健康課 ☎0978-67-1114

4月

## 国東市民病院に新たに2つの外来がオープンします

**神経内科外来** 第2・第4土曜日 午前9時～午後1時  
【完全予約制です：診療日の3日前まで予約下さい】  
※物忘れ、耳鳴り、ふらつき、手足のしびれの症状がある方は、相談ください。

**頭痛外来** 毎週木曜日 午前9時～午後1時  
【受付は当日11時まで】  
※脳神経外科の頭痛専門医が相談に応じます。

### 面会制限に対するご協力への御礼

インフルエンザ・感染性胃腸炎の流行に伴い、昨年11月から今年の3月末までの間、面会制限をさせていただきました。みなさまのご理解とご協力により、大規模な院内感染を発生せずに済みました。心より感謝申し上げます。

問合先 国東市民病院 ☎0978-67-1211

### テレビの視聴に関するお知らせ

平成29年5月18日(予定)より、携帯電話の新しい電波利用を開始いたします。開始に伴い、テレビ映像に影響の出る恐れのあるご家庭には、4月以降に以下のようなチラシが配布されます。

#### チラシ見本



影響が出た場合は一般社団法人700MHz(メガヘルツ)利用推進協会が回復作業を行いますので、以下のコールセンターまで連絡をお願いいたします。

※回復作業は協会負担にて実施する為、費用は一切発生いたしません。

#### お問い合わせ先

700MHzテレビ受信障害対策コールセンター  
電話番号 0120-700-012または050-3786-0700  
受付時間 午前9時～午後10時(年中無休)



## シリーズ「同和問題⑦」『同和問題』解決に向けて

### （同和对策審議会答申と同和对策事業、部落差別解消法）

1961（昭和36）年12月、時の内閣は同和对策審議会を設置し、「同和地区に関する社会的及び経済的諸問題を解決するための基本方針」について諮問しました。これに対して審議会は調査研究、実態調査や議論を重ねた末、1965（昭和40）年8月11日に答申を出しました。これが「同和对策審議会答申」（以下、同和对策答申）と呼ばれるものです。

同和对策答申は、同和問題を「最も深刻にして重大な社会問題」と定義し、部落差別を「市民的権利、自由の侵害」と断じました。同和地区住民が職業選択や教育の機会均等、居住・移転や結婚などの権利と自由が完全には保障されていない、差別された状態にあることを明らかにし、同和問題が「憲法で保障された基本的人権に関わる課題」であり、「早急な解決こそが国の責務であり、同時に国民的課題である」ことを示しました。

さらに部落差別に対する「宿命論」や「寝た子を起すな論」を否定し、「心理的差別」と「実態的差別」が互いに補完しあつて差別の再生産という悪循環を繰り返している事を看破しました。そして部落差別解決のために環境改善、社会福祉、産業・職業、教育問題、人権問題に関する具体的方策を示し、その実現のために特別措置法の制定などを求めました。

その結果、1969（昭和44）年から「同和对策事業特別措置法」が施行され、環境改善等の事業が着手されました。この事業は同和地区の環境改

善や福祉、教育の分野等に大きく貢献しました。特別措置法は、その後法律や事業の適用範囲を縮小しながらも時限立法で継続されて行きました。

1996（平成8）年5月に地域改善対策協議会から意見が出され（地対協意見具申）、周辺地域との較差はかなり解消されたため今後は一般対策を活用すること、世界的な人権意識の高まりの中でそれまでの同和教育・啓発を人権教育・啓発として再構築していくこと、同和問題を人権課題の重要な柱にすることなどが提起されました。そして2000（平成12）年12月に「人権教育及び人権啓発の推進に関する法律」が施行され、この法律によって人権教育・啓発推進の取り組みが実施されるようになりました。このようなか中、33年間続いた特別措置法は2002（平成14）年3月末で廃止されました。

しかし、同和对策答申が具体的方策の中で求めた「差別に対する法的規制」や「人権侵害からの司法的な救済措置」については現在でも実現しておらず、各地で人権・同和教育啓発に関わる事業や取り組みが実施されてきましたが、部落差別は完全には解消していません。また、インターネット等の普及に伴って、それを悪用して部落差別を助長するような情報もネット上に飛び交うようになり、部落差別の状況も変化してきました。このため昨年12月に「部落差別の解消の推進に関する法律」（以下、部落差別解消法）が成立

し、公布・施行されました。

この法律は、全ての国民が基本的人権を享有するかけがえのない個人として尊重されるという理念から、部落差別解消の必要性に対する国民全体の理解を促進して、部落差別のない社会を実現することを目指した法律です。そして国や地方の責務として、部落差別解消のための施策の推進、教育・啓発の実施、相談体制の充実、実態調査などについて規定しています。

同和对策答申も部落差別解消法も、部落差別のない社会の実現を国民全体で実現することを求めています。今後とも、同和问题解決への取り組みに対する皆さん一人ひとりのご理解とご協力をお願いします。

（文責：人権・同和对策課 河野）

#### ●第10回国東市隣保館まつり

##### 「まじろの川柳」

##### 課題《まつり》応募作品

おらが村

祭り終わりのくじを待つ

安岐町 小田原 賢 司

子どもらも太鼓で踊る楽祭り

武蔵町 糸 永 ケサヨ





市長日記

春は名のみ

昨日、今日と春の陽光は明るく充ちているのに、風はまだまだ冷たいですね。朝のウォーキングをしながら「春は名のみ風の寒さや」と「早春賦」の一節を口ずさむ気分です。

ところで、この歌「早春賦」は臼杵市出身で、明治から大正期の作詞家「吉丸一昌」の作詞だそうで、小学校何年生の頃だったか学校唱歌で教わったと思うのですが、文語調の歌詞は、今読んでも難解ですね。子供の頃は意味がほとんど分からずに歌っていました。

特に二番と三番の「氷解け去り葦は角ぐむ さては時ぞと思ふあやなく 今日もきのうも雪の空」春と聞かねば知らでありしを 聞けば急かせる胸の思いを いかにかせよとのこの頃か ほとんど意味が分かりませんでし

国東市長 三河明史



た。中学生になった頃だと思うのですが、「葦が角ぐむ」とは、「春になり、葦の芽が枯れた葦の間から伸び始めて、丁度鹿の角が春になって伸び始めて、角を包んでいた皮を破いて出ようと言う様(状態)」を言ったのだと聞いて、なるほど、昔の人の学識と表現力は、すごいなあと感じましたことを覚えていきます。

この歌に限らず、文語調の詞は難しいけれども格調が高く、私は好きです。島崎藤村も好きですが、カールブツセやヴェルレーヌなど西洋の詩も上田敏(詩人)や鈴木信太郎(フランス文学者)などの格調高い名訳があつて、初めて日本人に親しまれたのだと思います。

昔覚えて口ずさんだこれらの詩が少しばかり頭の片隅に残っています。古い詩集を引っ張り出して久しぶりに読んでみましょうか。

図書館だより どくしょがいちばん!

問合先	
国見図書館	☎0978-82-1585
くにさき図書館	☎0978-72-3500
武蔵図書館	☎0978-69-0946
安岐図書館	☎0978-67-3551

ブックポストのご案内

市内の各図書館には、閉館時でも本を返却できる「ブックポスト」があります。返却本を入れていただければ、職員が後ほど回収、確認します。うっかり休館日に来てしまったとき、忙しくて館内まで足を運べないときなどに、ぜひご利用ください!

※ブックポストで返却できるのは本のみになります。DVD、CD、ビデオ、紙芝居はポストに入れる際に破損してしまうことがあるため、カウンターでご返却ください。

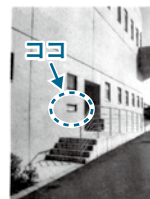

階段を上った左手がポスト口になります。階段の向かいはスロープになっています。



左右どちらの口に入れていただいてもかまいません。

▲くにさき図書館のブックポストは、アストくにさきの裏手にあります。詳しい場所は図書館員にお尋ねください。

司書のオススメ

『刀装具ワンダーランド』

川見 典久/著 創元社

最近、名刀の展示が注目を集めたり、「刀剣女子」なんて言葉が登場したり、日本刀の人气が急上昇中。一方この本の主演は「刀装具」。江戸時代以降の刀装具の名品を、フルカラーの拡大写真でじっくり見ることができます。優れた彫金や蒔絵(まきえ)の技術による豪華さ、美しさはまさに圧巻です。中には可愛いものや、くすっと笑えるシャレが込められた作品も。パラパラめくるだけでも十分楽しい一冊なので、専門知識がなくても手軽に読むことができます。職人たちが作りあげた武士の美の結晶を、ぜひ堪能あれ!

図書館に寄つちよくれ

Q. 認知症の母との日々を温かく描いたシリーズ「ペコロスの母に会いに行く」。この作品の舞台はどこ? 答えは図書館で!

# 春のイベント情報

## 六郷満山開山1300年祭プレ事業

### 千灯岳 山開き

と き 4月15(土) 集合 午前9時  
 集 合 場 所 国見町千灯 不動茶屋

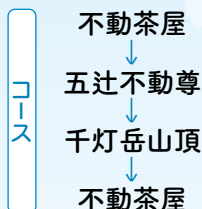

参加料 無料

問 国東市観光協会 ☎0978-72-5168

### 両子山 山開き

と き 4月22日(土)集合 午前9時  
 集 合 場 所 安岐町両子 両子寺

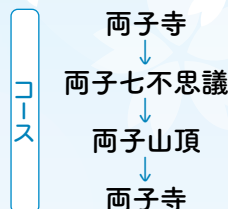

参加料 無料

問 国東市観光協会 ☎0978-72-5168

### くにさきチャリティドッグフェスタ

◎ペット同伴でご来場できます

と き 4月23日(日) 午前11時～午後3時  
 と ころ 黒津崎お祭り広場

内 容 ペットマナーの向上や飼い主同士のふれあいを目的に開催する、県内最大級のドッグイベント。無料しつけ教室や救助犬・介助犬の実演・体験など、楽しい催しがたくさん!



問 くにさきチャリティドッグフェスタ実行委員会  
 ☎080-3986-8587

### 第9回 病院祭

開 催 日 4月23日(日)  
 芸 能 イ ベ ン ト 9時30分～15時

手野神楽・安岐中学校吹奏楽部・TOMOダンススクール・むさしウインドハーモニー・安岐小6年生による鼓笛隊

市 民 公 開 講 座 10時～12時  
 開業60周年を振り返るシンポジウム

そ の 他

- ・無料健康相談
  - ・レスキュー車展示
  - ・餅つき大会
  - ・模擬店 ・バザー
- ※市民公開講座参加者にバザー整理券配布



問 国東市民病院 互助会実行委員会  
 ☎0978-67-1211

### 弥生のムラの年中行事 端午の節句

5月3日(水・祝日) 10時00分  
 弥生のムラ ※雨天決行

入場  
無料

10時～ こどもの日無料体験(数に制限有)  
 オリジナルこいのぼり、大かぶと作り

13時～ 弥生のムラから初誕生(1歳の赤ちゃん対象)  
 餅ふみ・餅かるい、物えらび、泣き相撲

弥生のムラから初誕生

平成28年1月～12月生まれの赤ちゃん募集中!

参加希望者は事前申込みをお願いします。

※当日参加も可能ですが、記念品をお渡しできない場合があります。

参加  
無料

申込・問合先

弥生のムラ ☎0978-72-2677





# 4月の行事カレンダー



日曜日	主な行事やお知らせの内容	
4/10 月	図書館休館日	
11 火	市民病院巡回診療	午後1時30分～ 中野公民館
12 水	行政相談	午前10時～正午 アストくにさき 小会議室 武蔵中央公民館 相談室 市民病院巡回診療 午後1時30分～ 竹田津改善センター 武蔵図書館おはなしのへや 午後3時30分～ 武蔵図書館
13 木	にこにこ子育て広場	午前10時～ 国東保健センター 法律相談(事前予約制) 午後1時30分～ アストくにさき 小会議室
14 金	国見図書館おはなしひろば	午前9時30分～ 熊毛幼稚園・保育所
15 土	千灯岳山開き 集合	午前9時 集合場所 国見町 不動茶屋 武蔵図書館おはなしのへや 午後3時 武蔵図書館
16 日	図書館休館日	
17 月	図書館休館日	
18 火		
19 水	にこにこ子育て広場	午前10時～ 安岐保健センター
20 木	法律相談(事前予約制)	午後1時30分～ アストくにさき 小会議室
21 金		
22 土	両子山山開き 集合	午前9時 集合場所 安岐町 両子寺 くにさき図書館おはなし会 午後2時～ くにさき図書館
23 日	第7回世界農業遺産と名跡を巡るウォーキング	集合 集合場所 午前8時30分 国東町 旧大恩小学校
	第9回病院祭	午前9時30分～ 国東市民病院
	文化講演会	午前10時～ 国見町大光寺
	くにさきチャリティドッグフェスタ2017	午前11時～ 黒津崎お祭り 広場 午後3時
24 月	図書館休館日	
25 火	国見町郷土史研究会 公開講演会	午後1時～ 国見生涯学習センター 2時30分 みんなんかんホール
26 水	市民病院巡回診療	午後1時30分 竹田津改善センター 武蔵図書館おはなしのへや 午後3時30分～ 武蔵図書館
27 木	法律相談(事前予約制)	午後1時30分～ アストくにさき 小会議室
28 金	国見図書館おはなしひろば	午前9時30分～ 竹田津幼稚園・保育所 資料整備のため図書館休館日
29 土	第229回梅園祭	午前9時～ 梅園の里
30 日	図書館休館日	
5/1 月	図書館休館日	
2 火		
3 水	第15回国見町工房・ギャラリーめぐり	午前10時～ 国見町伊美 ギャラリー通り他
	弥生のムラ 端午の節句	午前10時～ 弥生のムラ
4 木	第15回国見町工房・ギャラリーめぐり	午前10時～ 国見町伊美 ギャラリー通り他
5 金	第15回国見町工房・ギャラリーめぐり	午前10時～ 国見町伊美 ギャラリー通り他
6 土	第15回国見町工房・ギャラリーめぐり	午前10時～ 国見町伊美 ギャラリー通り他 武蔵図書館おはなしのへや 午前10時30分～ 武蔵図書館
7 日	第15回国見町工房・ギャラリーめぐり	午前10時～ 国見町伊美 ギャラリー通り他
8 月	図書館休館日	
9 火	市民病院巡回診療	午後1時30分～ 中野公民館

## 行政相談

行政相談委員は、国や役所などの仕事についての身近な相談窓口です。より多くの皆さんの声を行政に役立てるため、あなたの声をお聞かせください。相談無料。

### 期日・場所

4月12日(水)  
アストくにさき小会議室、武蔵中央公民館相談室

5月10日(水)  
みんなんかん第2学習室、安岐総合支所202会議室

時間 午前10時～正午

問 大分行政評価事務所 ☎097-532-3715  
総務課 総務係 ☎0978-72-1111

## 第7回世界農業遺産と名跡を巡るウォーキング

日時 4月23日(日)集合 午前8時30分 出発 午前9時

場所 国東町大恩寺 旧大恩小学校

コース 初心者コース(5km)

(旧大恩小→八坂社→寛政池・明治池→旧大恩小)

文溪農業遺産コース(9km)

(旧大恩小→八坂社→寛政池・明治池→犬鼻池→

王子神社→旧大恩小)

参加料 1,000円 高校生以下 500円(昼食、保険料含む)

申込締切 4月16日(日)まで

問 申 文溪里の会 事務局長 石田

住所 〒873-0645 国東町富来1033番地

☎090-9728-8836

## 第15回国見町工房・ギャラリーめぐり

不思議と作家が集まるまち「国見町」で、お気に入りの作品を見つけましょう。

期間 5月3日(水)～7日(日) 午前10時～

場所 国見町伊美 ギャラリー通り他

問 国見アートの会事務局(涛音寮) ☎0978-82-1328

## 法律相談(事前予約制)

日時 毎月第2・3・4木曜日

午後1時30分～4時30分(祝日は行いません。)

場所 アストくにさき 小会議室

相談料 30分につき5,000円

※クレジット・サラ金問題は無料。それ以外の相談に関しても無料となる場合がありますので、詳細は予約時におたずねください。

予約受付時間 午前9時～午後5時

問 申 大分県弁護士会法律相談センター

☎097-536-1458

# 暮らしの 情報 コーナー

- 国東市役所 ☎(0978) 72-1111(代)
- 国見総合支所 ☎(0978) 82-1111(代)
- 武蔵総合支所 ☎(0978) 68-1111(代)
- 安岐総合支所 ☎(0978) 67-1111(代)
- 国東市消防本部 ☎(0978) 72-1101
- 国東市民病院 ☎(0978) 67-1211(代)

## 催し

### 国見町郷土史研究会 公開講演会

日時 4月25日(火)  
午後1時～2時30分

場所 国見生涯学習センター  
みんなんかんホール

演題 「百姓仕事が自然をつくる」  
講師 東京農業大学客員教授  
宇根豊氏

申込期限 4月20日(木)  
申込先 国見町郷土史研究会  
武多洋子  
☎090-9587-6465

### 第123回文化講演会

日時 4月23日(日) 午前10時

場所 竹田山 大光寺

演題 「心をつかむ上質な気くぼり」  
講師 セルリアンタワー東  
急ホテル コンシェルジュ  
角田陽子 先生

問 大光寺  
☎0978-84-0530

## お知らせ

### 平成29年工業統計 調査の実施について

工業統計調査は国勢調査  
などと並ぶ最も重要な調査の

一つであり、調査結果は工業  
関係の様々な計画や施策の基  
礎資料として利用します。調  
査は5月から6月にかけて行  
いますので、調査へのご回答  
をお願いいたします。

対象 製造業(日本標準産業  
分類大分類E-製造業)に属  
する事業所

調査時点 6月1日現在

調査の方法 調査票または  
インターネットによる回答

調査項目 従業者数、給与  
総額、製造品出荷額、原材  
料使用額など

問 国東市役所 政策企画課  
☎0978-72-5161

### 義援金の受付期間を 延長しました

日本赤十字社では、左記の  
義援金の受付期間を平成30  
年3月31日までに延長しまし  
た。

● 東日本大震災義援金  
● 平成28年熊本地震災害  
義援金

受付窓口  
福祉課及び各総合支所  
地域市民健康課

問 福祉課  
☎0978-72-5164

### 裁判員体験ツアー

日時 5月25日(木)  
午後2時～3時15分

場所 大分地方・家庭裁判所

## 募集人数

28名(申込先着順)

※過去に体験ツアーに参加さ  
れた方は申込できません。

申・問 大分地方家庭裁判所事務局  
☎0971-53217161  
内線612

## 募集

### 「介護労働講習」受講者募集

対象者 介護分野への就職  
を希望する雇用保険受給資  
格者(受講指示者)

講習期間 6月1日(木)～11月10日(金)

会場 大分市内

費用 受講料無料(テキスト  
代、講習保険料、健康診断  
料は実費)

募集期限 5月22日(月)

申込先 管轄のハローワーク  
問 (公財)介護労働安定センター  
大分支部

☎0971-5381481

### 振り込め詐欺被害防止川柳 コンクール開催!

国東警察署・国東地区防犯  
協会では、振り込め詐欺被  
害防止対策の一環として「振  
り込め詐欺被害防止川柳コン  
クール」を開催します。

最優秀賞

1万円分の図書券(1名)

## 「国東市暮らしの便利帳」を発行します

市役所での各種手続きなどの行政情報に加え、医療機関などの地域情報や事業者の広告を掲載した冊子「暮らしの便利帳」を株式会社サイネックスと共同で発行し、市内全域に配布します。

なお、印刷から発行、配布に要する経費は掲載する広告料で賄います。

### ◎広告の募集について

「暮らしの便利帳」に掲載する広告を募るため、(株)サイネックスの営業担当が、4月に市内の事業所や商店などを訪問します。あらかじめご了承ください。

### 問合せ先

暮らしの便利帳に関すること…  
国東市役所 広報室 ☎0978-72-5008

### 広告・製作に関すること…

(株)サイネックス九州営業部大分支店 ☎097-532-5227



優秀賞

5千円分の図書券(2名)

佳作

3千円分の図書券(3名)

応募期間

平成29年4月3日(月)～4月28日(金)

応募方法 応募用紙に「必要事項を明記」のうえ、国東警察署、駐在所、国東市役所、各支所、姫島村役場の応募箱に投函してください。

※応募用紙は各所にあります。

応募資格 国東市、姫島村に居住の方

注意事項 応募は川柳に限り、1人で複数応募可能です。応募作品は個人のオリジナルで未発表の作品に限り、他の類似コンクールとの二重応募は認めません。応募作品は理由を問わず、返却しません。

問 国東警察署

☎0978-72-2131

試験・講習

警察官A採用共同試験・大分県警察官A(女性)採用試験

試験区分

一般(大学卒業程度)

試験日 5月21日(日)

受付期限 4月20日(木)

申・問

大分県警察本部警務課採用係

☎097-536-2131

大分県職員採用試験

試験種類

上級試験(大学卒業程度)、医療免許資格職試験I

試験日 6月25日(日)

受付期間 5月8日(月)～26日(金)

申・問

大分県人事委員会事務局

☎097-506-5212

平成29年度(前期)調理技術技能評価試験

実施調理作業

すし料理、中国料理、給食用特殊料理

受付期限 5月8日(月)

※詳しくはお問い合わせください。

申・問

(公社)調理技術技能センター

☎03-3667-1867

防災管理新規講習

日時 6月15日(木)

会場 大分県教育会館

受付期間

5月16日(火)～23日(火)

受講料 6,500円

定員 50人

申・問

大分県消防設備安全協会

☎097-537-3125

相談

ごぞんじですか? 検察審査会

交通事故、詐欺などの被害にあつて警察や検察庁に訴えたが、検察官がその事件を裁判にかけてくれない。こんな不満をお持ちの方は、検察審査会にお気軽に相談ください。相談は無料で秘密は固く守られます。

問 大分検察審査会事務局(大分地方裁判所内)

☎097-532-7161

求人情報

市内で働きませんか? 従業員を募集中です

◆大分県農業協同組合(支店窓口、営農指導員) ◆国東市社会福祉協議会(介護職員、事務職員) ◆堀田医院(看護師(正、准)、管理栄養士) ◆堤百貨店(販売員) ◆いこいの村国東(調理員、フロント・事務) ◆あおぞら病院(介護職、作業療法士、社会福祉士、看護師(正、准)、言語聴覚士) ◆イチカワ物産(苗物の生産管理業務及び販売業務) ◆武蔵建設(土木作業員) ◆麻田建設(重機オペレーター及び土木作業員、土木施工管理技術者、土木作業員) ◆ヘルメット潜水

(製造工、経理事務) ◆メーブル尽クリニック(看護師(正、准)) ◆テラフーズ(菓子製造員) ◆徳丸綜合建設(バックホー運転手、一般作業員、土木技士) ◆エアポートシティタクシー(タクシードライバー) ◆ミナミダ(機械オペレーター、機械加工及び検品作業) ◆宝工業(機械加工作業員) ◆インタフェース(電子機器製造、営業系事務) ◆アイリスソーコー(事務スタッフ) ◆ホームセンターナカシマ(店内販売員) ◆石田製綱(営業) ◆国見興産(現場監督) ◆来浦ぐらんま(野菜卸し販売員) ◆くにさきエコステム(こみ収集助手) ◆尿汲取り助手、一般事務員) ◆涛音寮(接客) ◆あさひクリニック(介護助手) ◆たてわき眼科(医療事務員、視能訓練士) ◆トヨタレンタリース大分(レンタカースタッフ) ◆佐藤建設(土木作業員、土木施工管理技術者) ◆らいむ工房(農業作業員) ◆みずき(障害者施設指導員) ◆国東市民病院(看護師、臨床検査技師、医師事務作業補助者) ◆姫見苑(調理員) ◆ホテルヴィラ・くにさき(フロント係) ◆ケーアンドケー(プラスチック射出成形技術者)

以上の求人は3月17日現在の国東市関係の一部です。

**B&A 矯正歯科クリニック**  
- 子どもや大人の歯並び・かみ合わせの治療専門 -

月・水～土曜日 10:00～19:00 休診日:火曜日・祝日  
日曜日 10:00～17:00

院長: 藤井昭仁 (日本矯正歯科学会認定医) 副院長: 藤井涼子 (日本矯正歯科学会認定医)

★別府ICより杉乃井ホテル方面、車で約5分  
★国道10号より富士見通りを杉乃井ホテル方面  
ローソンもみじ坂店となり

別府市南立石一区2組

歯並び・かみ合わせのご相談は Tel: **0977-26-3321**まで

検索 B&A矯正歯科

(広告)

問合先  
別府公共職業安定所  
国東地域ふるさと  
ハローワーク  
国東町鶴川1334  
☎0978-72-0952  
インターネットでも求人情報を検索できます  
<http://www.hellowork.go.jp>



## 4・5月の休日在宅当番医 午前8時30分～午後5時

月日	病院名	所在地	電話番号
4月9日	末綱クリニック	国東町田深	72-0433
	メーブル尽クリニック	安岐町下原	67-2800
4月16日	松木医院	国東町岩屋	72-0345
	朝倉内科医院	安岐町中園	67-2012
4月23日	国見病院	国見町伊美	82-1251
	たてわき眼科	武蔵町糸原	69-0111
4月29日	堀田医院	国見町伊美	82-0490
	あさひクリニック	国東町綱井	72-0365
4月30日	国東中央クリニック	国東町北江	73-2200
	むさし整形外科医院	武蔵町古市	69-0171
5月3日	福永胃腸科外科医院	国東町鶴川	72-3001
	あおぞら病院	国東町小原	72-0455
5月4日	はるかぜ醫院	国見町大熊毛	89-9414
	松原医院	武蔵町古市	68-0010
5月5日	富来K. クリニック	国東町富来浦	73-3010
	牛嶋内科胃腸科クリニック	武蔵町古市	69-0889
5月7日	末綱クリニック	国東町田深	72-0433
	たてわき眼科	武蔵町糸原	69-0111

## 4・5月の休日歯科当番医 午前9時～正午

月日	医院名	所在地	電話番号
4月9日	わかば歯科	国東町鶴川	72-2959
4月16日	ざいぜん歯科	国東町小原	72-1042
4月23日	福永歯科医院	国東町鶴川	72-2838
4月29日	ふじがき歯科医院	国見町伊美	82-1011
4月30日	アキモト歯科医院	安岐町西本	67-2677
5月3日	川野歯科医院	武蔵町古市	68-1574
5月4日	岐部歯科医院	国見町伊美	82-0078
5月5日	栗林歯科医院	国東町鶴川	72-0038
5月7日	清未歯科医院	国東町富来浦	74-0102

※休日当番医は変更になることがありますので、電話でご確認のうえ受診してください。

国東市民病院(安岐町下原 ☎ 67-1211)・  
あおぞら病院(国東町小原 ☎ 72-0455)は  
救急指定病院です。

## お誕生おめでとう! (敬称略)

### 2月

11日	安岐町向陽台	大久保 颯時 (遼・静香)
13日	安岐町瀬戸田	渡邊 悠陽 (貴之・理絵)
15日	安岐町瀬戸田	河野 圭汰 (信幸・恭子)
20日	国東町治郎丸	國原 ちよ (英正・曜子)
25日	安岐町瀬戸田	手嶋 秀也 (秀法・留美)
	安岐町中園	高木 ショウ (弘幸・亜未)
28日	国見町竹田津	江本 莉織 (祐治・友美)

### 3月

1日	安岐町下原	安部 太基 (浩二・万世)
2日	国東町田深	伊藤 颯駿 (勝・美貴子)
5日	国見町岐部	前後 陽音 (健・未来)
6日	国見町檜来	稲葉 煌 (一徳・莉奈)
7日	安岐町下原	安藤 心み (洋平・倫子)

( )内は保護者の名前/2月20日～3月24日までの届出分

## お悔やみ申し上げます。(敬称略)

### 2月

18日	武蔵町三井寺	西 量造 (88)
	安岐町馬場	杉安 信子 (80)
19日	安岐町瀬戸田	玉野井サツキ (84)
20日	武蔵町古市	高根アヤ子 (89)
24日	武蔵町内田	穴見ミチ子 (87)
25日	国東町富来浦	松坂 昇一 (78)
28日	国東町東堅来	小西昭太郎 (88)

### 3月

2日	国東町小原	菊本 敏 (85)
	安岐町両子	植田キシコ (90)
3日	安岐町塩屋	川野 文雄 (84)
4日	国東町富来浦	大友 明美 (57)
5日	国東町富来浦	小田ツユ子 (94)
	国東町安国寺	土谷 妹子 (87)
	安岐町大添	麻生 文雄 (82)
7日	国東町東堅来	長木ノブ子 (82)
	安岐町瀬戸田	小川 愛子 (83)
8日	国見町大熊毛	寺本 静子 (88)
9日	国見町伊美	中田 久野 (81)
	国東町来浦	安岡 登 (93)
	国東町田深	青木ムツ子 (92)

10日	国東町中田	近藤シズ子 (101)
	国東町鶴川	鹿島 武人 (94)
	武蔵町内田	穴見 百枝 (88)
12日	国東町横手	小松シゲ子 (90)
	国東町横手	佐加良博文 (82)
13日	国見町岐部	植野 昇 (81)
	国東町東堅来	井手 保 (88)
14日	国東町川原	渡辺 慶夫 (83)
	安岐町朝来	河野 正尚 (86)
15日	武蔵町池ノ内	中磨 清 (80)
16日	国見町岐部	森廣 忠昭 (78)
17日	国見町野田	中川 辰雄 (79)
18日	国見町鬼籠	郷司 吉和 (81)
20日	安岐町塩屋	定村 章二 (77)
21日	国見町中	鹿島ヒサ子 (97)
	国東町鶴川	吉武 定光 (76)
	安岐町山浦	一丸ナツ子 (88)
22日	国見町竹田津	坂口アヤコ (93)
	安岐町西本	本多アサエ (93)
23日	国東町田深	岐部 哲真 (94)
	安岐町瀬戸田	岡田 耕一 (69)

2月20日～3月24日までの届出分

※「お誕生日おめでとう!」「お悔やみ申し上げます」のコーナーについては、掲載希望の申し出のあった方を掲載しています。



## 「国東地域ふるさとハローワーク」 開庁時間の変更について

国東地域ふるさとハローワークでは、  
**平成29年4月3日(月)**より  
以下のとおり開庁時間を変更いたしました。

**開庁時間** 平日 午前9時30分～午後5時

※土曜・日曜・祝日・年末年始(12/29～1/3)は閉庁いたします。

### 問合せ先

◇別府公共職業安定所(ハローワーク別府)  
別府市青山町11-22 ☎0977-23-8605

◇国東地域ふるさとハローワーク  
国東市国東町鶴川1334 ☎0978-72-0952

## ひとのうごき (2月28日現在)

主な異動理由

人口	29,215 人	(-41)	転入	56
男	13,972 人	(-10)	転出	71
女	15,243 人	(-31)	出生	12
世帯数	13,214 世帯	(+5)	死亡	38

( )内は前月比



## 国東市営(公営)住宅の入居者を募集します

### 入居者資格

- 同居する親族または同居予定の親族がいること  
(原則、夫婦又は親子の世帯であること、また、  
婚約者と申込むことができます)  
ただし、単身者でも次の場合は入居が可能です  
・市営賃貸住宅のうち、国見地域の住宅  
・市営賃貸住宅に限り、高齢者・障がい者等の方  
・特定公共賃貸住宅のうち、武蔵グリーンヒル4棟  
かえて住宅、及びサンコーポラス富来
- 現に住宅に困窮していることが明らかであること
- 県民税または市町村民税、公営住宅使用料等を滞  
納していないこと
- 条例で定める基準の収入であること
- 入居者及び同居者が暴力団員ではないこと
- 市営賃貸住宅の家賃は、世帯合計所得等により決定  
されます
- 入居時は、敷金の納付が必要です  
※見学をする際は、事前の予約が必要です

### 申込手続

入居希望者は、印鑑、住民票、所得証明書、市税  
等完納証明書などの必要書類をご用意のうえ、  
**4月19日(水)**までにお申し込みください  
※ 個人番号の記載によって公簿等で内容が確認できる場  
合は、添付書類を一部省略できます

### 入居可能日

**5月1日(月)～** ※随時募集は除きます

### 抽選会・説明会

入居資格のある申込者が複数あり、住宅困窮度が定  
めがたい場合は、抽選とします

**4月20日(木)午後1時30分**  
国東市役所 2階 206会議室

### 「申込・問合せ先」

国東市役所建設課住宅係 ☎0978-72-5179  
国見総合支所地域産業建設課 ☎0978-82-1114  
武蔵総合支所地域産業建設課 ☎0978-68-1113  
安岐総合支所地域産業建設課 ☎0978-67-1116

### 1. 市営賃貸住宅(敷金3月分)

	住宅名	数	部屋番号	間取り	家賃(円)
国見	八坂団地	1	2B-1-4号	4DK	14,300～
	中団地	1	1B-1-C号	4K	15,900～
	伊美団地	1	C-5号	1K	9,100～
国東町	浜団地	1	3号	4K	16,400～
	平床団地	1	7-5号	4K	16,600～
	小原団地	1	5-7号	3LDK	21,100～
	重藤団地	1	5-6号	4K	18,200～
武蔵町	池見台団地	1	12号	3LDK	20,500～
	武蔵グリーンヒル	2	71-1号 83-1号	3LDK	20,600～ 22,800～
安岐町	川原住宅	2	321号 322号	3DK	21,100～
	楓江住宅	2	6-3号 7-3号	4K	17,300～

### 2. 特定公共賃貸住宅(中堅所得者向け住宅、敷金1月分)

	住宅名	数	部屋番号	間取り	家賃(円)
国見	夢開団地	1	E棟	3LDK	45,000
武蔵町	武蔵グリーンヒル	2	1-5号 2-1号	3LDK	46,000
	武蔵グリーンヒル4棟	2	1号 5号	1LDK	35,000
	向陽台団地	2	B棟 G棟	3LDK	53,000
安岐町	日向住宅	2	5-1号 7-10号	3LDK	44,000
	向陽台住宅	2	A1-1号 B3-1号	3LDK	49,000

### 3. 随時募集(敷金3月分)

	住宅名	間取り	家賃(円)	備考
	サンコーポラス富来	3DK	1～3階 30,000	所得制限なし
			4階 27,000	
			5階 25,000	
県営国見	2A-1-301号	3DK	21,700～	-
	2A-1-303号			
県営吉木	1B-3-15号	4K	16,800～	-
県営小川	2B-2-10号	4K	16,800～	-
	2B-3-17号			

# 新ガッツだ おまかせくん!

小学校編

作：ネイマール太郎

No.133

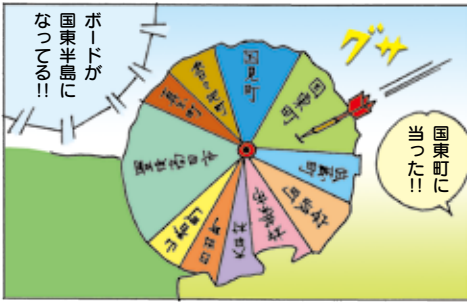
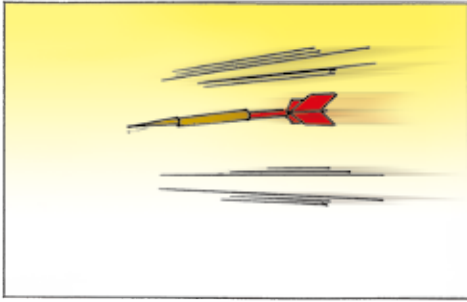
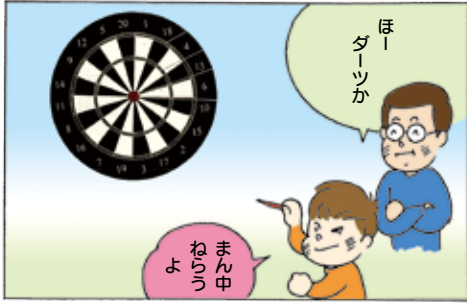

4月12日(水)  
**笑ってコラえて!ダーツの旅**  
**国東町編**



## 道の駅「くにみ」運営スタッフのみなさん

道の駅「くにみ」運営スタッフのみなさんは、平成18年4月のオープンと伴に、国見町の人で結成されました。

オープン以来スタッフ一丸となって、市内の農産物にこだわり徐々に品数を増やしていき、イベント等を積極的に行い、多くの方に利用されるようになりました。そして、3月19日には、念願の直売所の増築が完成したことを記念して感謝祭を催し、多くの人で賑わいました。

店長の中島典子さんは、「増築によって、お客様にゆっくり見ていただけるスペースを確保したので、市内にまだまだたくさんある「いいもの」を掘り起し、しっかりアピールしていきたい」と抱負を語っていました。



【問合先】道の駅「くにみ」 ☎0978-89-7117

### 私の宝物 12

たかしま すずは  
**高嶋 涼巴ちゃん**  
国見町伊美  
(8か月) 母:亜湖さん

よくしゃべり、よく笑う「すずはちゃん」は、お姉ちゃんとお兄ちゃんが大好き。いつも笑顔を絶やさず、誰にでも優しくできる人になってね。(母)

### 私の達人な秘訣 12

小深田アサ子さん(89歳)  
国見町野田

60年以上野菜作りを続けており、今でも道の駅くにみに出荷しています。私は、「自分の育てた野菜を楽しみにしている人のため、心を込めて栽培すること」を心がけています。今は、夫も手伝ってくれるようになったので、2人仲良く野菜作りを続けていきます。

**編集後記** 武蔵西小学校の児童を中心に結成されていた少年野球チーム「武溪ルーキーズ」の解団式が、3月19日に行われました。自分も少年野球をしていたので、もし、自分の母校の野球チームがなくなったらと想像すると、関係者の方達の寂しさは如何ばかりものかとお察し申し上げます。今後もOB戦等は開催されるとのことなので、末永く交流が続いていくことをお祈りします。(福田)