

KUNISAKI  
くにさき

6  
No.135

一歩一歩を  
踏みしめ

いざ本番へ！

2 そうだ！ 国東市を元気にしよう

4 春の叙勲等

5 平成29年度 第1回区長会議

14 まちの話題

天台宗の僧侶たちが、約1カ月にわたり183カ所の寺院などを巡った荒行「峯入り」。4月30日、一行は最終地である安岐町の両子寺にたどり着きました。いよいよ来年は、六郷満山開山1300年を迎えます。

# しょう 市民のみなさんのお力が必要です



## 創業・起業をして、国東を元気にしよう



市内にまだまだ足りないレストラン・カフェ等の飲食店やおみやげ・特産品の製造などしてみませんか。

国東市では、創業や起業を考えている方を「国東市創業・起業支援公募補助金」で応援しています。

昨年度は、9人の方が創業・起業の夢を実現しました。



### 1. 対象となる人

- ①補助金申請する前年度以内に既に創業しているか補助金申請の手続きが完了するまでに創業する人（移住者に対しては、この限りではありません。）
- ②市内に事業所を設置する人
- ③補助金申請の手続きが完了するまでに市内に住所を有し、その後10年以上継続して市内に居住する見込みがある人

### 2. 補助対象事業

- ① レストラン・カフェ等
- ② 国東の土産や特産品となる製造・加工業
- ③ 市内にはまだないような事業
- ④ 移住者が行う事業

### 3. 補助対象経費

- ① 店舗の新築及び改修
- ② 備品や設備費
- ③ 広報費
- ④ 店舗等借入費

### 4. 補助金額

最大 150万円  
(ただし、対象経費の2分の1以内)

### 5. スケジュール

6月30日(金) 申込みの締め切り

7月12日(水) 審査会(面接審査)

7月 中旬 補助金交付者の決定

7月 中旬以降 補助対象事業の実施期間  
事業の実施  
創業に向けた研修(5回程度)  
完了検査の受検など

平成30年 3月30日(金) 補助対象事業の完了期日

★詳しくは市のホームページ、または下記の連絡先までお問い合わせ下さい

【問合せ先】 活力創生課 産業創出係 ☎0978-72-5183

# そうだ！ 国東を元気に



## 空き家を貸して、国東を元気にしよう

平成22年度から国東市内に多数ある空き家等を、市外に住んでいる人に提供することで移住者を呼び込もうとする空き家バンク登録制度ができました。これまでの国東市の状況をご紹介します。

↑ これまでの推移	空き家バンク登録物件数	空き家利用登録世帯数	契約件数
平成22・23年度	34件	62世帯	7件
平成24年度	25件	51世帯	5件
平成25年度	49件	95世帯	22件
平成26年度	64件	155世帯	31件
平成27年度	51件	56世帯	24件
平成28年度	26件	58世帯	15件
合計	249件	477世帯	104件

これまでの実績

移住件数 104世帯 233人

人口減少が進む国東市において、移住してくださる方は非常にありがたい存在です。しかし、国東市に移住を考えている方が多くいるにも関わらず、残念ながら提供できる空き家物件が不足している状況にあります。

空き家物件をお持ちの方達が、空き家バンクに物件を登録していただくことによって、移住者を呼び込み、国東の元気につながっていきます。

※5月1日発送の固定資産税の通知書に、空き家バンク登録のお手紙を同封させて頂いています。空き家バンク制度についてのご質問や、物件登録をお考えの方は、ぜひご連絡ください。

家も住んでないと傷みが早く家の寿命を短くしてしまいます。

## 家の為にも、地域の為にも

空き家バンクに登録して有効活用をおすすめします。

空き家バンクを利用して国東市へ移住され、地域の力になっている方が増えて来ています。

<http://www.city.kunisaki.oita.jp/site/uji/>

- ※市外から転入される方に売却または長期間お貸しできる物件。
- ※ある程度の改修で使用可能な物件等が条件となります。
- ※契約が成立した場合には改修および家財処分にかかる費用について条件により補助金が交付される制度があります。



空き家の維持管理にお困りの方

国東市 空き家バンクに  
お気軽にご相談ください!

【問合せ先】 活力創生課 地域支援係 空き家バンク担当 ☎0978-72-5175

# 春の叙勲等

受章おめでとうございます

長年にわたる功績が認められ、国東市から次の方が受章しました。



丸小野 芳

(国見町伊美)

元国見町立伊美小学校校長

## 瑞宝双光章

高齢者叙勲

大分県の小学校教諭として39年間勤められ、学校教育の発展に多大な貢献を果たされました。

コメント「これまでお支えいただいた皆さまのおかげで、学校教育の発展と青少年の健全育成に全力で取り組むことができております。心から感謝しております。」



高橋 善一郎

(安岐町吉松)

元国東郵便局 局長代理

## 瑞宝単光章

平成29年春の叙勲

昭和45年に郵政省に入省し、永きにわたり郵便業務に携わり、郵便事業の発展に多大な貢献を果たされました。

コメント「人と人との思いをつなぐ郵便業務に永年にわたり携わることができ、このような章をいただけたのは、多くの方に支えていただいたおかげだと考えております。心から感謝しております。」



元准陸尉

榎 俊一さん  
(国東町北江)

陸上自衛隊の自衛官として36年間、国土防衛のために尽力されました。

コメント「このような章をいただき光栄です。これまで支えていただいた皆さまに感謝申し上げます。」

## 瑞宝単光章 (防衛功労)



元警視庁警部補  
南 征成さん  
(安岐町向陽台)

警視庁の警察官として35年間、治安維持のために尽力されました。

コメント「今まで支えてくださった多くの方のおかげでこのような章をいただき感謝申し上げます。」

## 瑞宝単光章 (警察功労)



元大分県警部  
安松昌生さん  
(国東町浜崎)

大分県警の警察官として42年間、治安維持のために尽力されました。

コメント「地元の大分県警で働け、このような章をいただけたことを心から感謝しております。」

## 瑞宝双光章 (警察功労)



元警視正  
清成和則さん  
(武蔵町糸原)

警視庁の警察官として38年間、治安維持のために尽力されました。

コメント「地元を離れて勤務しましたが、これまで多くの方に支えていただいたおかげで、このような章をいただき心から感謝しております。」

## 瑞宝双光章 (警察功労)

危険業務従事者叙勲

## 教育委員を紹介します (敬称略)

5月15日に開催された国東市教育委員会第5回定例会で、教育委員の役職が決定しました。

- 教育委員長 高山 信哉 (安岐町下原)
- 教育委員長職務代理 吉武耕一郎 (国東町鶴川)
- 教育委員 引地 敏之 (国見町小熊毛)
- 教育委員 古城芙美枝 (大分市東大道)
- 教育長 加藤 正和 (国東町小原)

## 教育委員・公平委員が新しく任命・選任されました

任期満了に伴い5月19日(金)、教育委員会委員と公平委員会委員に次の方が任命・選任されました。



公平委員会委員  
山口英則 委員  
(国見町中)



教育委員会委員  
古城芙美枝 委員  
(大分市東大道)



平成29年度第1回国東市区長会

平成29年度  
第1回 区長会議開催

区長会長に

藤原雅章氏

を選出



平成29年度第1回国東市区長会議が、5月25日、ホテルベイグランド国東で開催されました。会議には各行政区から区長130名が参加し、区長会の役員体制や行事などについて協議され、区長会長に藤原雅章さん（国見地区代表理事・国見浦手区長）を選出しました。

藤原区長会長は、「区長会が一致団結し、住民と行政のパイプ役を務めたい。そして、国東市が安心・安全な住みやすいまちになるように頑張りたい。」とあいさつしました。

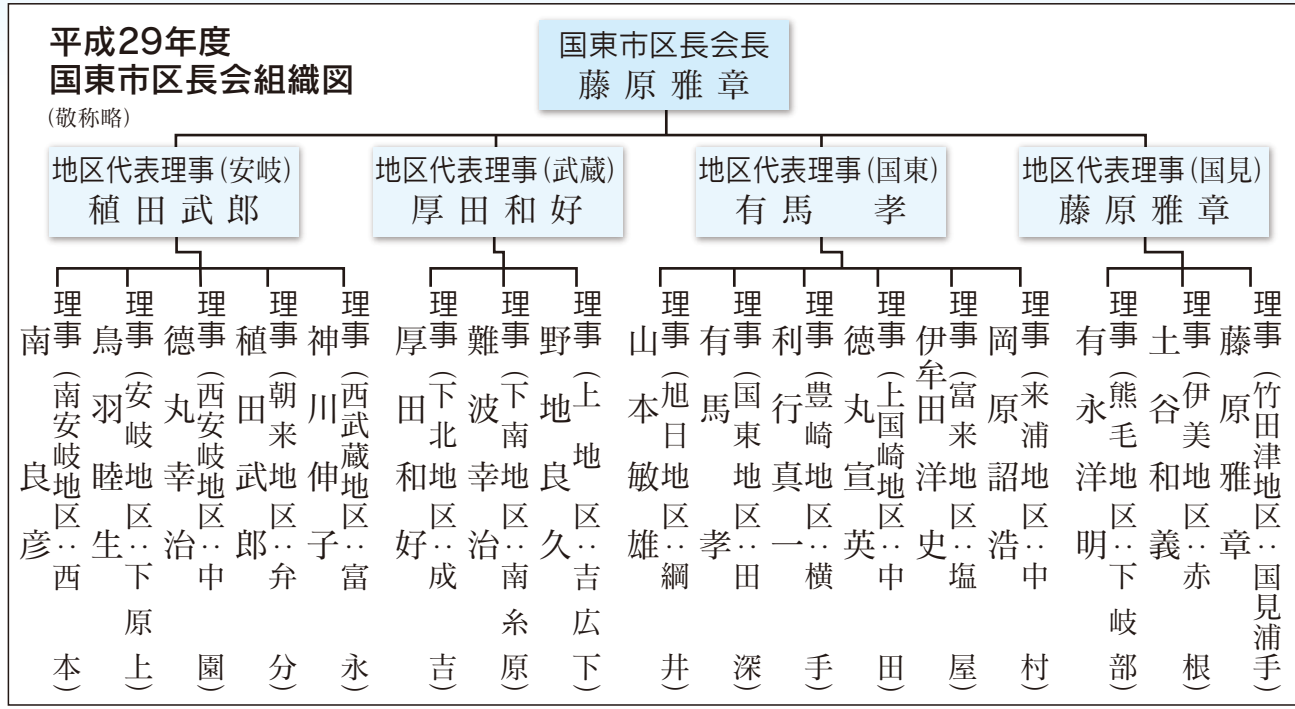

住民基本台帳の閲覧者を公表します。

住民基本台帳法に基づき、国東市の住民基本台帳の閲覧状況をお知らせします。

閲覧申出者	利用目的	閲覧年月日	閲覧にかかる住民の範囲
NHK放送文化研究所 世論調査部長 重森 万紀	6月全国個人視聴率調査	平成28年5月10日	国東町富来浦 12名
日本放送協会 営業局長 松原 洋一	テレビ放送に関するアンケート調査	平成28年5月27日	安岐町瀬戸田・富清中園・成久 20名
株式会社 野村総合研究所 常務執行役員 村田 佳生	日本放送協会のテレビ視聴に関する調査	平成28年5月27日	国東町治郎丸 14名
公益財団法人 新聞通信調査会 理事長 長谷川 和明	第9回メディアに関する全国世論調査	平成28年6月28日	国東町鶴川 20名
大分県生活環境部 県民生活・男女共同参画課長 後藤 素子	女性の活躍に関する意識調査	平成28年9月14日	国東市内 20代~50代の女性 78名
大分県企画振興部 まち・ひと・しごと創生推進室長 高橋 強	平成28年度 結婚・出産県民意識調査	平成28年11月1日	国東町富来浦・田深興導寺・武蔵町糸原 61名

(平成28年4月1日~平成29年3月31日)

【問合先】 市民健康課 ☎0978-72-5166



# 「おでかけ号」の利用状況をお知らせします。

国東市では、路線バスの運行が無い地域で皆さんのおでかけを支援するため、コミュニティバス・コミュニティタクシー「おでかけ号」を運行しています。

運行は週に1日、谷間の集落と町の中心部を往復しています。片道100円の乗車運賃で、どなたでもご利用いただけます。

平成28年度（平成28年4月～平成29年3月）の利用者数は、コミュニティバス・コミュニティタクシーの合計で、10,697人でした。平成27年度の利用者数は11,764人でしたので、1年間で1,067人の大きな減少となりました。

バスやタクシーなどの公共交通は、利用する人がいなければ走ることができません。また、高齢者や子どもなど、自動車を運転しない人にとっては、なくてはならない交通手段です。大切な公共交通を将来にわたって維持するために、公共交通機関を利用しましょう。

## 公共交通をお使いいただくために・・・

今年3月に、路線バスや「おでかけ号」の路線図・時刻表が載った「公共交通総合時刻表」をお配りしています。お手元にない方は、政策企画課までお問い合わせください。



### ●コミュニティバスの実績

運行区域：国見町・国東町

運行曜日	路線名	平均乗車数 (対前年度同期比)
月	熊毛・長瀬線	2.8人(▲1.0人)
火	大熊毛・小熊毛線	2.2人(▲1.5人)
水	鬼籠・櫛海線	3.9人(▲0.1人)
木	櫛来線	7.0人(0.5人)
金	向田・浜陽線	16.1人(▲1.9人)
月	深江・寺山線	8.7人(▲1.8人)
火	堅来線	8.1人(1.5人)
水	赤松線	9.6人(1.1人)
木	小原線	2.2人(▲0.5人)
金	治郎丸線	1.9人(▲1.8人)

運行区域：武蔵町・安岐町

運行曜日	路線名	平均乗車数 (対前年度同期比)
月	山口線	3.9人(▲0.9人)
火	油留木線	2.9人(0.1人)
水	志和利線	6.1人(0.2人)
	小城線	0.1人(▲0.3人)
木	吉松線	5.8人(▲0.4人)
金	松ヶ迫・小ヶ倉線	8.8人(▲3.4人)
全路線 平均		5.6人(▲0.7人)

### ●コミュニティタクシーの実績

運行区域	運行曜日	路線名	平均乗車数 (対前年度同期比)
国見町	水	小高島線	1.0人(▲0.1人)
	金	種田線	1.9人(▲0.8人)
国東町	水	高良線	3.6人(▲0.3人)
武蔵町	水	狭間線	1.6人(▲0.6人)
安岐町	木	橋上線	1.7人(0.6人)
	金	小俣線	2.2人(▲0.5人)
全路線 平均			2.0人(0.0人)

※「平均乗車数」は、朝に町の中心部に向かう下り便と、正午前後に町の中心部を出発する上り便との1往復で算出しています。

【問合せ先】政策企画課 ☎0978-72-5161

## 森林整備のための 下刈りに対する補助申請について

東国東郡森林組合では、森林整備のための下刈りに対する補助申請を受け付けています。申請されるの方は、下刈り完了後に森林組合に申し込みをしてください。なお、条件については、以下のとおりです。

補助対象林	① スギ、ヒノキ、クヌギ、ケヤキ等の植林地	※(5年生まで 一回刈りのみ対象)
	② クヌギ天然更新の山林	※(3年生まで 一回刈りのみ対象)
申請期限	9月22日(金)	

※これまでに補助申請をしたことのない箇所の場合は、施業前に箇所の特定できる図面を提出して下さい。

【申込・問合せ先】東国東郡森林組合 ☎0978-72-3755

## “不法投棄”“不法焼却”は禁止されています！

ごみの不法投棄は豊かな自然と景観を損なうだけでなく、土壌や地下水の汚染など、生活環境の悪化を招き、その地域に住む人々に対してひどく迷惑をかける悪質な犯罪行為であり、自分の土地であっても、ごみを投棄することは禁止されています。

また、紙、ビニール等ごみの焼却も法律で禁止されています。

**「違反した場合は5年以下の懲役もしくは1千万円以下（法人の場合は3億円以下）の罰金又はその併科に処せられます。」**

定められたルールに従ってごみの適正な処分をお願いします。

### 不法投棄を見かけたら

市では、国・大分県・警察などと連携して不法投棄の防止に向けて取り組んでおります。不法投棄を見つけたら、不法投棄された廃棄物は現状のままにして『不法投棄者の特徴や車両のナンバー、投棄された場所、廃棄物の種類など』を通報してください。

**通報先**・国東警察署（電話：0978-72-2131）、または所轄の警察官駐在所  
 ・東部保健所 国東保健部（電話：0978-72-1127）  
 ・国東市役所 環境衛生課（電話：0978-72-9001）  
 または、各総合支所地域市民健康課

## ハチの巣駆除について

毎年春から秋はハチの活動が活発になる時期です。巣の駆除については、市役所や消防署には専門の技術や機材がないので、市内の業者等を紹介します。有料になりますが、安全のため専門の方に除去を行ってもらうことをお勧めします。



### ○市内のハチの駆除業者一覧

業者名	住所	連絡先
シルバー人材センター	安岐町下山口	0978-67-2991 (代表)
黒津崎環境(有)	国東町小原	0978-72-4243
(有) エ イ テ ム	安岐町下山口	0978-67-2226

※駆除を依頼する際は、複数業者から見積もり比較することをお勧めします。

※上記の他にハチの巣駆除が可能な市内の業者等ありましたら、環境衛生課にご連絡ください。

## 新しくお墓を建てられる方へ

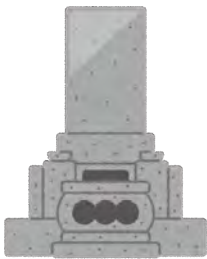

お墓は市営墓地、寺院墓地、地区の共同墓地など、「墓地」として許可されている場所でなければ、建てることはできません。

お墓を建てる際は、正規の墓地かどうか、十分確認してください。墓地にできない所に納骨をすることは法律で禁止されています。詳しくはお問い合わせください。

【問合せ先】環境衛生課 ☎0978-72-9001

# 国東市地域包括支援センター からのお知らせ

## オレンジカフェ 「おれんじのれん」始めました！

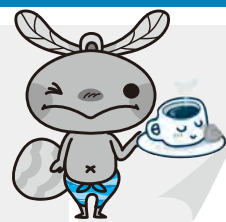

オレンジカフェは認知症の人やそのご家族、認知症のことを知りたい地域の方々等、誰もが気軽に立ち寄り認知症に関する知識や情報を共有したり、悩みを語り合いながら交流のできる場所です。

もの忘れの気になる方や認知症について知りたい・相談したい方など、認知症の方やそのご家族のみでなく、どなたでも参加できます。美味しいお茶やコーヒーを飲みながら、一緒におしゃべりをしたりゆったりとした時間を過ごしませんか？

### 平成29年度「おれんじのれん」開催日

場 所：国東市隣保館 武蔵老人憩いの家  
(武蔵町古市1138-1)

開催時間：午後1時30分～午後3時30分

参加費：無料

開催日：6月16日(金) 7月21日(金) 8月18日(金)  
9月15日(金) 10月20日(金) 11月17日(金)  
12月15日(金) 1月19日(金) 2月16日(金)  
3月16日(金)



オレンジ色の  
のれん  
暖簾が  
目印です！

## 家族支援プログラム 受講生募集

### 認知症のことで困っていませんか？

#### ～ 介護家族への短期育成講座 ～

高齢化とともに増えてきた認知症。あなたはご家族の認知症の症状に困っていませんか？ この講座では、専門職や介護経験者から、認知症についてテーマごとに学びます。認知症についての様々な問題を話し合いアドバイスをもらったり、同じ悩みを持つ仲間と話し合い、回を重ねるごとに参加が楽しくなってきました。ぜひご参加ください。

★対象者：認知症の方を介護されている方

★募集定員：20名以内

★開催場所：アストくにさき

★開催時間：午後1時30分～午後3時30分

★開講日及び、8月から来年1月までの  
講座テーマ 全6回講座（毎回水曜日）

★申込期間：6月19日(月)  
～7月14日(金)

※定員を超えた場合は、先着順とさせていただきますので、ご了承ください。

参加料  
無料

第1回 8月2日

学ぼう、認知症の介護と対応

第2回 9月6日

公開講座

(地域・在宅で認知症の人をどのように支えていくか)

※講師調整中のため、日時が変更となる可能性があります。

第3回 10月4日

上手に使おう、福祉・介護サービス

第4回 11月8日

見つめてみよう、あなたの心

(認知症の人への対応や介護者の気持ちなどを語る)

第5回 12月6日

寄り添ってみよう、相手の心

第6回 1月10日

講座のまとめと交流

(認知症の予防、生活障害への対応、地域での支え方など)

【申込・問合せ先】国東市地域包括支援センター（担当：後藤・荒金・清原） ☎0978-72-5184



# 福祉課 からのお知らせ

## 【手話通訳者を配置しています】

聴覚に障がいのある方たちが市役所での手続きをスムーズに行ってもらうため、本年度も4月から『手話通訳者の配置』をしています。

また、色々な講演会等での手話通訳等のご利用希望があればご相談ください。

配置場所	日程	時間
安岐総合支所 地域市民健康課	毎月の第2・第4火曜日	午前9時～午後4時
国東市役所本庁 福祉課	毎月の第2・第4木曜日	午前9時～午後4時

※該当日が祝日の場合は、原則として翌日となります。

【問合先】福祉課 障がい者支援係 ☎0978-72-5164 FAX 0978-72-5171

## 【成人発達障がい者家族教室】※3回シリーズで開催します。

近年、注目されるようになった発達障がいについては、その認識が十分ではなく、ご本人の生活のしづらさに対して適切な支援を行うためには、障がいに対する正しい理解に基づく対応が必要です。大分県こころとからだの相談支援センターでは、ご本人にとって最も身近な存在であるご家族を対象に成人発達障がい者家族教室を下記のとおり開催しますのでお知らせいたします。

開催日 第1回 7月12日(水)  
第2回 7月26日(水)  
第3回 8月9日(水)

時間 午後1時30分～午後4時

場所 大分県こころとからだの相談支援センター

対象 16歳以上の発達障がい者のご家族

内容 講義、話し合い、演習

参加申込締切 7月7日(金)



【問合先】大分県こころとからだの相談支援センター こころの健康課 ☎097-541-5276

## 平成29年度 大分県身体障がい者巡回相談会のお知らせ

身体障害者手帳や補装具についての相談をお受けします。

(当日の診察と診断書に係る費用は無料です)

### <対象者>

- ① 新たに身体障害者手帳の交付を受けたい方、または既に所持している身体障害者手帳の等級を変更したい方
- ② 義肢、装具、車椅子及び補聴器等の補装具の給付を受けたい方
- ③ 補装具が処方どおり製作及び調整されているか等を確認する補装具適合判定を受けたい方

### <日程>

期日 7月6日(木) 検査・診察開始

場所 杵築市文化体育館(杵築市本庄2005) (肢体不自由) 正午から

受付 午前11時30分から (聴覚障害) 午後1時30分頃から聴力検査予定

※聴覚、肢体ともに予約制ですので、相談を希望される方は6月23日金までに国東市福祉課までご連絡ください。

【申込・問合先】福祉課 障がい者支援係 ☎0978-72-5164

# 税務課 からのお知らせ

倒産・解雇により離職された方、失業、疾病等により所得が著しく減少した方へ

## 国民健康保険税・個人住民税の減免制度

### 1. 国民健康保険税

#### ●減免される対象者

次のうちいずれかに該当する方

##### ①倒産により廃業した方

自営業の方で景気の下降に伴う廃業または倒産の場合に限ります。

##### ②解雇等により離職した方

本人の意思に反した会社等の都合により解雇された方及び病気等により離職した方

※「非自発的失業軽減制度」を受ける方は除きます。

#### ●減免される保険税額

上記①の場合は前年所得のうち事業所得を、上記②の場合は前年所得のうち給与所得を100分の30に減額して保険税を計算します。

#### ●減免対象期間

廃業、離職した日の翌日の属する月から、その月の属する年度の翌年度末まで。

(例) 平成29年5月31日離職の場合 → 平成29年6月から平成31年3月まで

### 2. 個人市県民税

失業、疾病等により所得が著しく減少する方で一定の所得条件を満たす場合は平成29年度個人市県民税が免除されます。

#### ●失業、疾病等とは

本人の意思に反した会社等の都合による解雇や、倒産及び深刻な経営の悪化による廃業により失業した場合、または病気等によりやむを得ず離職した場合をいいます。

#### ●一定の所得条件とは

① 本人の平成28年中所得が400万円以下の方

② 本人の平成29年中所得が平成28年中所得より30%以上減少する方

③ 世帯全員の平成29年中の所得合計金額が400万円以下の場合

\*①②③の条件を全て満たさなければなりません。

\*平成29年中所得には雇用保険基本手当等を含みます。

#### ●減免割合

平成29年中所得は平成29年分確定申告等により確定しますので、確定後に減免の可否を決定します。

減免に該当する場合は、申請日以降に到来する納期分の所得割額を所得の減少の程度に応じて減免します（均等割額は減免の対象になりません。）。

※減免の効力は申請時に遡りますので、失業、疾病等により離職し所得が著しく減少すると思われる方は、早めに申請してください。

### 3. 申請に必要なもの

●失業の理由の確認できる書類（雇用保険受給資格者証、離職票等）

●廃業・倒産が確認できる書類（廃業届出書、倒産決定通知書等）

【問合先】 税務課 市民税係 ☎0978-72-5156

# ～国民健康保険高齢受給者証をお持ちの方へ～

## 新しい高齢受給者証の送付について

国東市の国民健康保険にご加入されている方で、70歳以上の方には「高齢受給者証」を交付しています。現在お持ちの高齢受給者証は、7月末で有効期限が切れます。8月以降ご使用いただく高齢者受給者証を普通郵便にて7月中旬にお送りします。

# ～後期高齢者医療被保険者証をお持ちの方へ～

## 新しい被保険者証の送付について

現在お持ちの桃色の被保険者証は、7月末で有効期限が切れます。

8月以降ご使用いただく被保険者証は、7月中旬にお送りします。

○新しい被保険者証は、書留郵便にて大分県後期高齢者医療広域連合よりお送りします。

○8月以降は、新しい被保険者証をご使用ください。

○新しい被保険者証は黄色で、有効期限は、平成30年7月31日です。

※現在、減額認定証をお持ちの方で、平成29年度の住民税が非課税世帯に属する方には、7月中旬以降に新しい減額認定証を、普通郵便にて大分県後期高齢者医療広域連合よりお送りします。

※平成29年度の保険料額決定通知書は、7月中旬に市役所からお送りします。

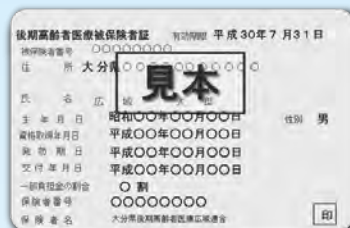

国保発

さいしょに野菜! きちんと野菜!!

## 健康応援レシピ!

野菜たっぷり&塩分控えめレシピであなたの健康を応援します。

### ミニトマトのオリーブオイル焼き

エネルギー 32kcal 塩分 0.2g/1人分



焼くことで旨味が凝縮。シンプルな味付けでおいしくなるのが焼きトマトの魅力です!

#### ● 材料 (2人分)

- ミニトマト …………… 10個程度
- パセリ (お好みで)
- A
  - オリーブ油 …… 小さじ1
  - おろしにんにく …………… 小さじ1/2
  - 塩 …………… 少々

#### ● 作り方

- ① ミニトマトはヘタをとり、縦半分に切る。
- ② 耐熱の容器でAをよく混ぜ合わせ、①を加えて軽く混ぜ合わせる。
- ③ ②をトースターで8～10分焼く。



### さ吉くんの野菜マメ知識

#### 「トマト」

真っ赤な色はカロテンの一種のリコピンによるもので、強力な抗酸化作用が注目されています。リコピンは活性酸素を除去し、アレルギーや老化を予防。また、ビタミンCやカリウムなどのミネラルのほか、血中コレステロールを正常にコントロールする水溶性食物繊維ペクチン、毛細血管を強くするルチンなどが含まれています。

【問合先】 国東市 市民健康課 国保年金係 ☎0978-72-5166

## 学校教育の基本目標

郷土国東市を誇りとし、夢や希望を抱きながら、「確かな学力」と「豊かな心」「健やかな体」を身につけ、主体的にたくましく生きる子どもの育成

### めざす子ども像

- 知識・技能を活用し、自ら考え、判断・表現し、よりよく問題を解決する子ども
- 豊かな人間性を身につけ、郷土国東を愛し、そのよさを継承・発展させる子ども
- 運動に親しみ、望ましい食習慣を形成し、健康を保持増進し、たくましく生きる子ども

### 指導方針

「生きる力」を育む学校教育の推進と連携・協働による学校教育の創造

### 指導の重点

- 確かな学力
  - ・幼稚園教育の充実と幼・保・小の円滑な接続の推進
  - ・創意工夫をした教育課程の編成と実施
  - ・PDCAサイクルを取り入れた校内研究による組織的な授業改善
  - ・学校の特性を生かした学習指導及び教育活動の充実
  - ・教育の情報化及びICTを活用した授業の促進
  - ・関係機関と連携した特別支援教育の推進
  - ・地域との連携による学習支援の推進
- 健やかな体
  - ・健康の保持増進のための実践力を養う保健教育の推進
  - ・歯と口の健康づくりを推進する実践
  - ・栄養教諭等を活用した食育の実践
  - ・学校、家庭、地域による継続した体力づくりの推進
- 豊かな心
  - ・多様な出会いの場や学びに結びつく体験活動の工夫
  - ・よりよく生きる資質・能力を備えた子どもを育成する道徳教育の実践
  - ・学校図書館を活用した教育の充実
  - ・人権意識や人権感覚を育成する人権教育の推進
  - ・発達段階に応じた系統的なキャリア教育の充実
  - ・生徒指導体制や教育相談機能の充実と関係機関との連携

## 平成30年度使用小学校道徳教科書見本展示会を開催します

本年度は、平成30年4月から使用する小学校道徳教科書を新たに決定する年にあたります。次の日程で各社道徳教科書の見本を展示しますので、会場にお越しいただき、ご意見をお聞かせください。

なお、アストくにさき会場においては、本年度使用の教科書展示も併せて行います。

### ○アストくにさき

日時 6月16日(金)～29日(木) 土日も開館 午前10時～午後6時  
場所 アストくにさき3階ギャラリー

### ○各小学校

日時 6月16日(金)～29日(木) 土日は閉館 午前9時30分～午後4時  
場所 伊美小学校、国東小学校、武蔵東小学校、安岐中央小学校

## 平成29年度 国東市学校教育基本計画

# 教育の里だより

近年の教育を取り巻く状況は、高度情報化・科学技術の進展によるネットワーク社会の到来、産業や経済のグローバル化、少子・高齢化社会の進行など、急速に変化をしています。こうした社会変化の影響が、身近な生活も含め社会のあらゆる領域に及んでいる中で、子どもたちの成長を支える教育に寄せる期待は、益々大きくなっています。

国東市は、若者や子育て世代の定住促進を目指し、「教育の里づくり」を市政の中核の一つに据え、取組を進めています。

国東市教育委員会は、今年度も「国東市学校教育基本計画」を作成し、基本目標をもとに、めざす子ども像を掲げ、指導方針・指導の重点を定め、教育の推進に努めています。

本計画に掲げた目標を達成するためには、芯の通った学校組織を構築するとともに、学校運営や児童生徒の課題解決に対して、保護者や地域の方々にも参画していただき、学校・家庭・地域がより主体的にその役割を果たしながら連携・協働していくことが大切です。

「国東市学校教基本計画」では、幼稚園・小学校・中学校の接続を重視した一貫性をもった教育を「縦軸」とし、家庭や地域及び関係機関と連携した取組を「横軸」として位置づけ、各種の事業を展開していきます。今後とも、「地域の子どもは、地域で育てる」教育の里づくりをめざす国東市の教育の推進に対しまして、学校関係者はもとより保護者・地域の皆様をはじめ、関係機関等のご理解とお力添えを心よりお願い申し上げます。



こんにちは  
愛育班です!!

保健の  
ページ



平成29年4月23日(日)に、武蔵保健福祉センターにて「武蔵町愛育会総会」が開催され、武蔵町と国東町吉木地区の班員さんが参加しました。活動報告や体験発表、愛育OB会活動や吉木愛育班活動の紹介がありました。

今年の特別講演は、ボディスタイリスト 小柳文代さんによる「即!できる♪♪ 身体を使ったストレッチ」でした。タオルを使ったストレッチ、

準備運動のあと、筋力アップの体操や身体をやわらかくする運動などをかけ声と共に、参加者みんなで取り組み、心地よい汗をかきました。班員さん含め、地域の方が心身ともに元気になれることを期待しています。1つでも、実行することが何より大切だと学びました。



## 愛育班活動の寸劇\*再演!!



このたびの総会では、日頃の愛育班活動がわかる寸劇も披露されました。これは、昨年11月17日に全国愛育会の総裁である秋篠宮紀子妃殿下を迎えての大分県支部交流会で上演されたものです。

- ①カーテンコールの話 ②赤ちゃん訪問のようす
- ③高齢者訪問のようす の三話 仕立てで、愛育OB会員の熱演

に大きな拍手が贈られました。多くの班員さんが同感・共感して「愛育の心」に染まった総会となりました。今後も「あなたの地区の愛育班員」が声かけ訪問しますのでよろしくをお願いします。



【問合先】医療保健課 ☎0978-73-2450



## 里親募集説明会を開催します

参加費  
無料

～赤ちゃんから小学生までの里親募集!!～

さまざまな事情により、親と一緒に暮らすことのできない子どもが大分県内には500人もいます。このような子どもたちが、親元に帰れるようになるまでの間(数日間から数年間)だけ、家庭で育ててくださる里親(養育里親)の登録促進に取り組んでいます。

里親募集説明会を開催しますので、関心のある方はぜひお越しください。申込みは不要です。

日時：6月26日(月) 午後2時～午後4時  
会場：アストくにさき 小会議室

【問合先】大分県中央児童相談所 ☎097-544-2016

ま

ち

の

話

題

## 六郷満山1300年祭へ向けて

## 両子寺で峯入りの結願法要・採燈護摩

4月30日

安岐町の両子寺で、峯入りの結願法要・採燈護摩が行われました。4月2日から始まった今回の峯入りは、僧侶の修業のため、非公開となっていました。最終日の結願法要・採燈護摩は特別に公開されました。約1ヶ月にわたる峯入りを無事終えた僧侶たちの姿を見ようと、多くの人で賑わいました。



約1ヶ月にわたる峯入りを無事終えた僧侶たちの姿を見ようと、多くの人で賑わいました。

## 文殊仙寺の非公開文化財が特別公開 5月3～25日



国東町の文殊仙寺で、非公開文化財の特別公開が行われました。特別公開されたのは、鬼絵面と両界曼荼羅（胎蔵界曼荼羅・金剛界曼荼羅）です。公開期間は、当初ゴールデンウィーク中（5月3日～7日）の5日間の予定でしたが、より多くの方に六郷満山文化に触れてもらおうと5月25日まで延長されました。

## 国東の地域ブランド くにさき七島藺ニュース

## 七島藺の植え付け作業始まる

4月25日



安岐町塩屋の松原正さんの田んぼで、七島藺の植え付け作業が始まりました。七島藺の植え付けは、株分け・植え付け・収穫の作業を考慮し、約1週間ずつ間隔を空けながら5月末まで続いていきます。

この日、植え付け作業に参加していた平田章悟さんと仁平篤志さんは、七島藺で新規就農を目指しており、今後1年間かけて研修を行っていきます。

左から 平田さん、仁平さん



## 七島藺の植え付け体験会 5月13日

安岐町の七島藺学舎近くの田んぼで、七島藺の植え付け体験会が開催されました。今回の体験会は、豊の国千年ロマン観光圏が企画したものでした。参加者は、七島藺農家の諸富康弘さんから指導を受け、1株ずつ手作業で植え付けていきました。



## 晴天に恵まれ 82人の赤ちゃん大集合 5月3日



弥生のムラで端午の節句イベント「弥生のムラから初誕生」が開催されました。

好天に恵まれた会場には、満1歳を迎える赤ちゃんの健やかな成長を願って、約500の方が訪れました。初誕生のイベントでは、「餅ふみ・餅かき」、「物えらび」、「泣き相撲」が行われました。泣き相撲では、赤ちゃん達の泣き声と保護者の笑い声で和やかな雰囲気に包まれていました。



## ‘アートのみち’のゴールデンウィーク

5月3～7日

国見町在住の芸術家・工芸家の主催による「第15回国見町工房ギャラリー巡り」が開催されました。期間中は、伊美のギャラリー通りやイミテラスを中心に、国見町内約20カ所で芸術作品の展示や販売が行われ、多くの観光客の目を楽しませました。初日には国東高校双国校商業部の生徒も出店し花を添えました。



## 三浦梅園先生の遺徳をしのぶ梅園祭 4月29日



「第229回梅園祭」が、安岐町富清の梅園の里で開催されました。祭事・式典では読経・焼香の後、梅園文化財愛護少年団児童が元気よく「梅園先生をたたえる歌」を合唱。記念行事では、安岐中央小学校児童の作文や西武蔵地区公民館3B体操教室の受講者による元気いっぱいの体操が披露されました。



## 愛犬家とともに 4月23日 ドッグフェスタ10周年

ペットマナーの向上を目的に「くにさきチャリティードッグフェスタ2017」が、国東町小原の黒津崎海岸お祭り広場で開催され、市内外から約1000人の愛犬家や家族連れが集まりました。会場では救助犬や盲導犬の紹介やディスクドッグの実演などが行われたほか、ペットに関する店舗や相談コーナーが並び、来場者の交流も深まっていました。





# ま ち の 話 題

十  
プラス

## 第11回 東部地区乾しいたけ品評会 4月26日

大分乾椎茸の品質向上や生産拡大を目指した品評会が、東部地区森林・林業活性化協議会の主催で4月26日(水)、安岐総合支所で開催されました。

品評会は乾椎茸の部門(どんこ・こうこ・こうしん)で行われ、国東、杵築、速見、別府地区の生産者から計215点の出品がありました。どんこの部で阿部悦男さん(安岐町山口)、こうこの部で山崎一寛さん(国東町大恩寺)が優等賞に選ばれました。



左から阿部さん、山崎さん

## 国東小学校が読書活動で文部科学大臣表彰

5月1日

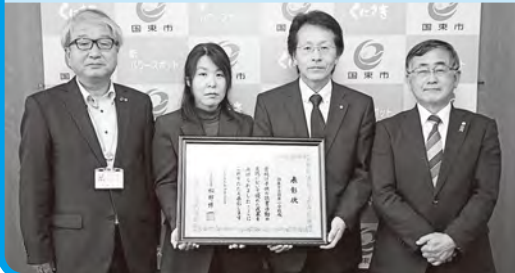

国東小学校の岩光一郎校長と司書の厚田めぐみさんが、平成29年度子どもの読書活動優秀実践校として、文部科学大臣表彰を受賞した報告に訪れました。国東小学校は、以前から読書量の多い学校でしたが、読書ビンゴなど児童が主体的になって本に興味を持つ読書活動をしており、読書の質の向上に取り組んだことが評価されました。

## 退任民生委員・児童委員に対する厚生労働大臣特別表彰を受賞 5月9日

昨年11月末に民生委員・児童委員を退任した高木廣武さん(国東町横手)と清原英生さん(安岐町両子)が、退任民生委員・児童委員に対する厚生労働大臣特別表彰を受賞されました。高木さんと清原さんはともに、民生委員・児童委員を15年間(5期)務められました。

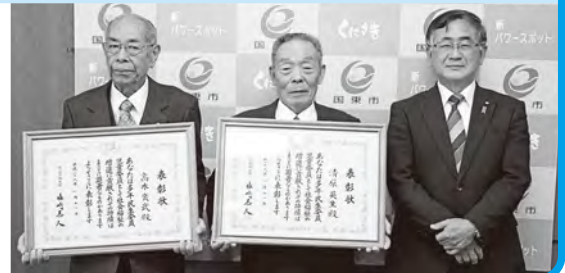

## 国東高校でカーネーションの出荷始まる

5月10日



国東高校園芸ビジネス科3年4組の草花専攻生6名が、5月14日の母の日に向けてカーネーションの出荷作業を始めました。生徒達は、昨年の10月から定植し、5月の第2週に花が咲くように育ててきました。生徒達が育てた400鉢のカーネーションは、大変好評で5月13日までに完売しました。



## 田深まちなかうオーク 5月14日

江戸時代の町民文化が色濃く残る国東町の田深商店街を散策する田深まちなかうオークが開催されました。各案内所では地元の方が、市内外から集まった85名の参加者に心のこもったおもてなし。また、商店街の音蔵世界民族楽器館前では、ほら貝を使った演奏が披露されました。





# ロングトレイルの 新しい パンフレットと マップが完成

無料



六郷満山開山1300誘客キャンペーン実行委員会では、峯入り行をベースに国東半島を歩いて巡るロングトレイルの新しいパンフレットとマップを発行しました。写真を効果的に使い、海外からの観光客もターゲットとした日本語・英語版のパンフレット。トレイルコースの魅力がわかる概要版。国東市7コース・豊後高田市4コースを1冊にまとめたマップの3種類です。マップはコースごとにスタンプを押印でき、最終の両子寺には完全制覇のスタンプを備え付けています。各1万部作製し、道の駅くにさきの観光案内所に置いています。

【問合先】国東市観光協会 ☎0978-72-5168

## 伊牟田消防士が 意見発表会で 九州3位に



国東市消防本部の消防士、伊牟田隼さんが、第40回九州地区消防職員意見発表会（4月28日・佐賀県）で最優秀賞、優秀賞に次ぐ奨励賞に選ばれました。伊牟田さんは、スマートフォンで使う「救急アプリ」の開発の必要性を大きな身振りと熱っぽい語り口で訴え、同消防本部で初の奨励賞を獲得しました。

### 図書館だより

## どくしよがいちばん!

日常で疑問に感じたことはありませんか？ 現在では、パソコンや携帯の普及ですぐに調べて答えが見つかる便利な世の中です。しかし、その機能で答えが出てこないとき諦めていませんか？ そんな時には図書館です。いろいろなジャンルのレファレンス（調べものに役立つ）本を用意しています。市外の図書館とのネットワークも活用しています。カウンターで声をかけてください。笑顔で対応します。

問合先	
国見図書館	☎0978-82-1585
くにさき図書館	☎0978-72-3500
武蔵図書館	☎0978-69-0946
安岐図書館	☎0978-67-3551



### 司書のイチオシ

## 「ナラタージュ」

島本 理生

「お願いだから私を壊して、帰れないところまで連れて行って見捨てて、あなたにはそうする義務があるー。」帯に書かれた言葉が印象に残り一気に読みました。

高校時代の演劇部の葉山先生から突然の電話。泉にとって先生は、高校時代からの片思いの相手。2人の再会によって、2人の関係や、彼らに関わる人たちのそれぞれに抱える悩みが交差し始める。切ないくらいの痛々しい恋愛小説です。映画化されるので、ぜひ読んでみてください。

### 図書館に 寄つちよくれ

Q. 1歳くらいの子どもの目線にたった写真集の題名は？  
〇〇センチの目線。 答えは図書館で!

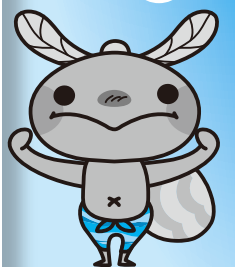

企業編

太洋工業株式会社  
九州事業所

安岐町下原384-20

設立：平成元年9月  
従業員：7名

創業者の細江正己さんは、エレクトロフォーミングという

メッキ技術で金属製品を成形する技術を学び、和歌山県において昭和35年12月に太洋工業株式会社を創業しました。創業当初は、彫刻によって布地にデザインを印刷するための捺染用ロールを製造していました。昭和50年代には繊維産業の主流が東南アジアに移り、新たな事業を模索している際に、大手家電メーカーから電子基板の製造の依頼がありました。めっき・エッチング技術を活かして高精度に成形した電子基板は評判を呼び、その後も電子部品の製造の依頼が増えていきました。さらに、大手印刷メーカーからの依頼で、つなぎ目のない印刷用ドラムの開発が進み、製造する工場が必要になりました。工場用地を探していた細江正己さんは、エレクトロニクス産業が多く集積している大分



第一次産業編

農事組合法人  
龍神の郷

武蔵町内田

設立：平成29年3月  
組合員：51名

内田地区は、武蔵町の中でも有数の農業が盛んな地域で、全体で約37ヘクタールの農地を数人の担い手農家が管理する状況でした。設立者の穴見清敏さんは、10年前に県外から帰郷した際に、担い手農家の多くが70歳を過ぎており、このままでは、地域の農業環境を保全していくのは難しいと感じました。そこで、地域が一体となって農村環境を保全していくために、地域内から有志を募って平成24年4月に内田営農組合龍神の郷を設立しました。トラクターや田植え機などの農業機械一式を無償で提供する代わりに永代農地を管理してほしいとの申し出がいくつもあり、農業機械は新規に購入することはありませんでした。設立当初の組合員34名は、農業未経験者



商工会編

カットハウス  
トバ

国見町竹田津

設立：昭和21年から  
理容店を営む

鳥羽敏朗さんは、父の故松男さんが

国見町竹田津で昭和21年に開業した鳥羽理容院を昭和50年に引き継ぎました。父の松男さんが開業した頃は、竹田津地区に5軒の理容店がありました。人がたくさん住んでおり、年末などの繁忙期には、明け方まで仕事をする親の姿を見ていたそうです。そして、敏朗さんが引き継いだ昭和50年頃には、お店は2軒に減っていたものの、昭和53年に結婚した奥さんのエミ子さんと2人でお店に出ても、午後9時過ぎまで仕事をすることもありませんでした。しかし、そこから竹田津地区の人口減少が進み、平成12年の頃には竹田津地区唯一の理容店になってしまいました。息子の純弥さんは、小さい頃から理容店に立つ両親の姿を見て育ち、自然と将来の夢は理容師でした。敏朗さんの勧めもあり、高校時代から理容師の資格を取るために通信教育で学び、卒



左から奥さんのエミ子さん、息子の純弥さん、敏朗さん

県に相談して大分空港に近いことから、平成元年9月、安岐町に九州事業所を開設しました。

九州事業所は、当初は印刷用ドラムを製造していましたが、平成13年頃から大洋工業の主力事業である電子基板製造の最終工程である基板に部品を取り付けるための治具となるメタルマスキの製造にも着手していきました。そして、



本社はカメラ等の電子基板の製造を、九州事業所では、その基板の製造に使用するメタルマスクを生産するようになりしました。その他の受注としては、他の成形技術者からの紹介が多く、取引先は大学の研究室から多分野の企業と多岐にわたっており、マイクロレベルの高精度な加工技術をもって様々な依頼に対応しています。

古い歴史を持ち、高精度な成形ができるエレクトロフォーミング技術は、皆様が手にする製品の目に付かない部分で多く使われています。しかし、このメッキ技術は広く知られていないというのが現状です。そこで、今後は、展示会など積極的に周知活動を行い、特性をアピールし、受注の拡大につなげていきたいと考えています。

が多く、当初の450アールの農地でも管理するのは大変でした。しかし、ベテラン農家に指導を受けながら経験を重ね、高齢の担い手農家の2人が離農した際に、6ヘクタールの農地を管理できるまでになりました。設立からの5年で、県道より山側の農地は中山間地域等直接支払制度を利用し、県道より海側の農地は多目的機能支払制度を利用することで、効率的な生産



活動及び経営を行えるようになってきました。そこで、更なる発展を図るため、平成29年3月に農事組合法人龍神の郷を設立しました。前回の営農組合設立の際に、未加入だった小規模個人農家も加わり、内田区の約6割にあたる51戸が参加する団体となりました。今後も、担い手農家からの農地管理を譲り受ける話も進んでおり、ますます農事組合の存在価値が高まってきました。今後は、農事組合が永代続いていく体制づくりが必要と考え、若手の育成に力を入れた結果、50代の組合員が増えてきました。法人では、これからの代表理事を予め決定し、その方を中心にして、その年代での組織強化を図っています。

業後は大分市の理容店で働きながら免許を取得しました。そのお店に勤めた13年間で、カットだけではなく総合的な理容技術を磨くため、理容競技大会に参加し、大分県大会や九州大会で優勝し、全国大会でも上位に入りました。そして、磨いた技術を活かすため、今後のことを両親と相談し、実家の理容店を継ぐことにしました。純弥さんが加わり、店名をカットハウス トバに変更して以降、若い客層も増え、大分の勤務時代の常連さんが、わざわざ通ってくださるようになりました。



純弥さんは、「竹田津地区の人口が減っていく不安はあります。しかし、竹田津地区唯一の理容店として、誠心誠意のサービスを提供することで地域にとつてかけがえのない存在になりたいと思っています。また、特に若い人で国東にいるからと、自分の好きな髪型をあきらめている人の受け皿になりたいです」と語っていました。



わたしの「ふつう」と、あなたの「ふつう」はちがう。  
それを、わたしたちの「ふつう」にしよう。

このキャッチコピーは平成28年度の愛知県の人権啓発ポスターに使われています。何とつまい、というかすばらしい標語だとは思いませんか？ 個人を個人として尊重し、それぞれの違いを認めようというもので、まさにこれこそが人権そのものではないでしょうか。この「ふつう」ということば、わたしたちは日常生活の中でよく使っていますし、耳にします。家族の中で、友だちとの会話の中で、学校の授業で、職場の中で、それこそ使い勝手がよいのか「ふつう」に使っています。

普通教育、普通銀行、普通選挙、普通列車、普通預金、普通乗用車など、まだまだたくさん普通の名詞が浮かんできます。

また、最近よく耳にする「普通におもしろい」、「普通にいい」、「普通に楽しい」など「普通に○○」あるいは「○○が普通だ」という表現に使われる「普通」という言葉は、「曖昧さ」をもっているのではないのでしょうか。このように「ふつう」という言葉は、「ありふれている、特に変わりがない、平均的、一般的な」の意味で使われています。

世の中には自分と顔や体つき、性格や価値観などが全く同じ人などいません。一人ひとりの人間にはそれぞれ「ちがいが」があります。自分では「ふつう」だと感じていることが、ある人にとっては「ふつう」ではないかもしれません。自分が当たり前だと思っていた「ふつう」が唯一のものではないということに気づくことが重要なのです。

私たちは自分と違う「ふつう」に出会った時、「コミュニケーションを取り、受け入れ、自分の「ふつう」を広げていくことができているでしょうか。

金子みすゞの有名な詩である「わたしと小鳥と鈴と」の一節で

「鈴と、小鳥と、それからわたし、みんなちがって、みんないい」というものがあります。これは他人の長所を羨むのではなく自分の良いところを見つめていこう、一人ひとりがみんな光り輝いているかけがえのない大切な存在、あなたはあなたでいいんだよという詩なのですが、見方を変えたと愛知県の人権啓発ポスターのように、一人ひとり違いがあるのは当たり前、お互いを尊重しようというものでもあります。

自分の価値観を人に押し付けたくないこと。自分も相手も同じ一人の人間なのだ、その人の心に寄り添い、理解し合う努力こそ、人権を守る大きな力になると思います。

もし多くの人がそのように多様性を受け入れ、お互いの個性を認めあって「わたしたちの『ふつう』」にしていければ、この世界は今よりも少し優しく、暮らしやすい世界に変わっていくのではないのでしょうか。  
(文責：国見分室 有定)

## 全国一斉「子どもの人権110番」 相談強化週間

 0120-007-110 全国共通 無料

※IP電話からは接続できません。

日時 6月26日(月)～7月2日(日)  
平日 午前8時30分～午後7時  
土・日 午前10時～午後5時  
相談内容 学校における「いじめ」や体罰、児童虐待など  
子どもの人権問題に関すること  
担当者 人権擁護委員・法務局職員

●問合せ 大分地方法務局人権擁護課 ☎097-532-3368

## ●第10回国東市隣保館まつり 「こころの川柳」 課題《まつり》応募作品

シルバーマーク遠くになった夏祭り  
ごんべえ

以心伝心呼ばんに来るがまつり客  
安岐町 中野 壽市

# 市長日記

## 『峯入り行の結願法要』

国東市長 三 河 明 史



No.73

ブオー、ブオー、重々しいホラ貝の音が響き、白装束に身を包んだ僧侶一行が両子寺の参道を登って来ます。参道に詰めかけていた報道陣を始め、多くの人達が道を空けながら厳肅な面持ちでそれを迎えます。僧侶たちは、充実感に満ちた表情をしています。

今回の「峯入り行」は、六郷満山開山1300年を翌年に控え、4月2日から天台宗のお坊さん達が、かつて仁聞菩薩が開いたという183カ所の霊場を約一カ月にわたって巡礼するという気の遠くなるような行なのです。そして、その行を無事に終え、今日は六郷満山の神仏に満願成就と峯入り行の無事を報告する「結願法要」なのです。

両子寺の本堂下に創られた護摩壇の前で、僧侶たちの行事が続きます。斧や日本刀で四方に切りつけたり、空に向かって矢を放つなどの行事が続き、大先達の河野富貴寺住職が、日本の安泰、家族の安全、今上天皇の無事などを読み上げて祈念し、二本の大松明に大

蠟燭から採火し、護摩壇に点火すると、もうと煙が立ち上り、炎が燃え上がります。僧侶たちが般若心経などで祈りをささげる中、ごうごうと燃え上がる炎に護摩木を投げ入れます。やがて炎が収まって来ると式が終了しました。

最近の「峯入り行」は4泊5日とか5泊6日で行われており、この全183カ所の霊場巡礼は、江戸時代の嘉永6年（西暦1853年）を最後に途絶えていたそうで、今回六郷満山開山1300年を迎えるにあたり、僧侶たちは、何とかこれを復活したいと江戸時代の文献などを調べて研究したそうです。

それにしても、このような歴史的な大事業を見る事ができて、大変幸せでありました。私達行政担当者も、今年の9月から予定されている九州国立博物館での「六郷満山展（仮称）」を始め、各種行事に取り組み、国東半島と六郷満山文化を日本中はもちろん世界にも発信して行きたいと思っています。

## 国東市農業公社嘱託職員を募集します

職 種	嘱託職員	応 募 資 格
人 数	2名	農業に対する熱意があり、人との協調性を持ち健康状態が良好で、平成10年4月1日以前に生まれた方（19歳～）で、次の要件を満たす人 ①自動車普通免許取得者 ②情報処理機器操作可能者 ③技能職員は大型特殊免許（農耕用含）取得者又は採用までに取得する者 ④採用後、国東市内に居住出来る者
職務内容	作物栽培管理、受託農作業（農業機械の操作・管理）、各種データ管理、経理、庶務、一部事務等	

※応募締切は、6月29日(金)までとなっています。申込方法や勤務条件等の詳細はお問い合わせください。

【問合せ先】 公益社団法人 国東市農業公社  
 国東市安岐町中園100番地 ☎0978-67-1119（受付時間 平日 8:30～17:00）

# 夏のイベント情報

— 八月六日広島にて、矢須子 —

## 黒い雨

出演＝奈良岡朋子  
原作＝井伏 鱒二「黒い雨」(新潮社刊)より

**日時** 7月27日(木)

**会場** くにさき総合文化センター  
アストホール

開場 13:30 / 開演 14:00

**入場料** 一般 500円 高校生以下、75歳以上は **無料**

**チケットのお求めは**

みんなんかん、アストくにさき、武蔵中央公民館、安岐中央公民館 まで

主催 国東市、国東市教育委員会

共催 劇団民藝 (平成29年度劇場・音楽堂等間ネットワーク構築支援事業)

**【問合先】 国東市教育委員会 社会教育課 ☎0978-72-2121**



Photo=Jun Ishiyama

奈良岡朋子 ならおか・ともこ  
1929年、東京生まれ。48年に民衆芸術劇場の研究生となり、50年劇団民藝の設立に参加。現在は代表。『火山灰地』『ドライビング・ミス・デイジー』で毎日芸術賞と朝日舞台芸術賞など受賞多数。

## ハンカイ草の大群生と 岩戸耶馬の尾根歩きトレイル

K-2コース(約9km)

瀬戸内海公園内にあるハンカイ草大群生地と  
そそり立つ岩峰の尾根歩き



**期日** 6月17日(土)

**集合場所** 国東町 岩戸寺 **集合出発** 午前9時30分

**コース** 岩戸寺→岩戸耶馬→ハンカイ草→三十仏→岩戸寺(昼食)

**参加料** 2,000円

**問** 国東市観光協会 ☎0978-72-5168

## 国見B&G海洋センタープール オープン



**期日** 6月17日(土)～9月10日(日)

**場所** 国見B&G海洋センタープール

**時間** 午前9時～午後9時

**利用料** 大人 100円 (市外の方は200円)

中学生以下 50円 (市外の方は100円)

キャップ貸出 50円

※お得な回数券・フリーパスもご用意しています。

**問** 国見B&G海洋センター ☎0978-82-0770

# 6月の行事 カレンダー



日曜日	主な行事やお知らせの内容	
6/10 (土)	国見図書館おはなしひろば 午前9時30分～	国見図書館
	安岐図書館ひまわりのへや 午前10時30分～	安岐図書館
11 (日)	くにさき図書館おはなし会 午前10時30分～	くにさき図書館
12 (月)	図書館休館日	
13 (火)	市民病院巡回診療 午後1時30分～	中野公民館
14 (水)	武蔵図書館おはなしのへや 午後3時30分～	武蔵図書館
	行政相談 午前10時～正午	アストくにさき小会議室 武蔵中央公民館相談室
17 (土)	ハンカイ草の大群生と岩戸耶馬の尾根歩きトレイル 集合出発 午前9時30分	国東町 岩戸寺
	国見B&G海洋センタープールオープン 午前9時～	国見B&G海洋センター
	武蔵図書館おはなしのへや 午後3時～	武蔵図書館
19 (月)	図書館休館日	
21 (水)	市民病院巡回診療 午後1時30分～	竹田津地区改善センター
	にこにこ子育て広場 午前10時～	安岐保健センター
23 (金)	国見図書館おはなしひろば 午前9時30分～	竹田津幼稚園・保育所
24 (土)	くにさき図書館おはなし会 午後2時～	くにさき図書館
26 (月)	里親募集説明会 午後2時～午後4時	アストくにさき小会議室
	消費生活出張相談 午後1時～午後3時	みんなんかん 第1学習室
	図書館休館日	
28 (水)	武蔵図書館おはなしのへや 午後3時30分～	武蔵図書館
	大分県よろず支援拠点「国東市出張相談会」 午前10時～午後4時 国東市役所 2階 208会議室	
30 (金)	資料整理日のため休館日	
7/1 (土)	武蔵図書館おはなしのへや 午前10時30分～	武蔵図書館
3 (月)	図書館休館日	
5 (水)	市民病院巡回診療 午後1時30分～	竹田津地区改善センター

## 市内のイベント情報

### 消費生活出張相談

開催日

6月26日(月) 午後1時～午後3時

場所

みんなんかん 第1学習室

問

国東市消費生活センター  
(国東市役所2階 活力創生課内)  
☎0978-72-5183

### 大分県よろず支援拠点 「国東市出張相談会」

開催日

6月28日(水) 午前10時～午後4時

場所

国東市役所 2階 208会議室

相談内容

IT活用をはじめ、販路開拓、広告、デザインなど

申

活力創生課 商工労政係  
☎0978-72-5183

問

国東市商工会 ☎0978-72-2000

### 第2回 身になる人権講座

講師

別府発達医療センター 宮本久美子さん

演題

「気になる子どもへの対応はどうしたらいいの(仮)」

日時

平成29年7月12日(水) 午後6時～7時30分

会場

アストくにさき マルチホール

※ 託児あります。

問

社会教育課 ☎0978-72-2121

### 行政相談

期日・場所

6月14日(水) アストくにさき 小会議室  
武蔵中央公民館 相談室

7月12日(水) みんなんかん 第2学習室  
安岐総合支所 202会議室

時間

午前10時～12時

問

大分行政評価事務所 ☎097-532-3715  
総務課総務係 ☎0978-72-1111

くらしの

# 情報

コニシ

- 国東市役所 ☎(0978) 72-1111(代)
- 国見総合支所 ☎(0978) 82-1111(代)
- 武蔵総合支所 ☎(0978) 68-1111(代)
- 安岐総合支所 ☎(0978) 67-1111(代)
- 国東市消防本部 ☎(0978) 72-1101
- 国東市民病院 ☎(0978) 67-1211(代)

## お知らせ

労働保険年度更新のお知らせ

労働保険（労災保険・雇用保険）については、毎年年度更新手続き期間中に前年度の保険料の確定精算を行うとともに、新年度の概算保険料の申告・納付を行うこととなっています。今年度の年度更新手続き期間については、7月10日(月)までです。

※平成29年度については、雇用保険料率の変更がございますのでご注意ください。

問 大分労働局 労働保険徴収室  
☎097-536-7095

大分高専オープンキャンパス2017

日時 7月2日(日)  
午前9時30分～午後3時  
場所 大分工業高等専門学校  
内容 高専生が行う体験学習や模擬実験、学校説明会や学生クラブ活動紹介等  
料金等 入場無料・予約不要  
問 大分工業高等専門学校 総務課企画室  
☎097-552-6450

## 募集

むさし夏の夜まつり懸賞踊り・カラオケ参加者募集

期日 8月15日(火)  
場所 武蔵港特設会場  
踊り 「ふるさと武蔵」  
「武蔵恋模様」  
募集数 大人25チーム  
中学生・子供10チーム  
※参加賞あり  
※カラオケ出場者も募集中  
申込方法 チーム名、人数、代表者名、連絡先を明記して実行委員会へ  
申込期限 7月14日(金)  
講習会 7月16日(日)午後7時～  
武蔵B&G海洋センター  
申・問 夏の夜まつり実行委員会(商工会武蔵支所)  
☎0978-68-0485  
FAX 0978-68-0814

国東高校「園芸ふれあい講座」受講生募集

実施時期 7月～12月 年間6回  
実施場所 国東高校 農場  
講座内容 野菜・草花・果樹・食品製造・しめ縄づくり  
募集人員 25名程度  
(電話受付先着順)  
申込期限 6月30日(金)

受講料 無料  
(しめ縄づくりは材料費必要)  
申・問 国東高校 園芸ふれあい講座 担当・後藤修  
☎0978-72-1325

育児従事者講習 受講者の募集

対象者 就職・就業・派遣を希望する60歳以上の者  
申込期限 6月16日(金)必着  
実施日 6月21日(水)  
募集人員 8名  
実施場所 国東市武蔵健康福祉センター  
受講料 無料  
申・問 国東市シルバー人材センター  
☎0978-67-2991

放送大学 10月生募集

放送大学では、平成29年度第2学期(10月入学)の学生を募集しています。  
オープンキャンパス  
8月6日(日)・8月27日(日)・9月10日(日)  
※個別相談も随時受け付けています。  
出願期限 9月20日(水)  
詳しくは、左記までお問い合わせください。  
申・問 放送大学大分学習センター  
☎097-549-6612

## 試験・講習

大分県職員採用選考

【職種】獣医師  
受付期間 今年度から、通年で募集していただきますので、随時お申し込みください。  
試験日 6月17日(土)  
【職種】薬剤師  
受付期限 6月21日(水)  
試験日 7月9日(日)  
問 大分県総務部人事課人事班  
☎097-506-2305

税務職員採用試験 受験者募集

人事院九州事務局と熊本国税局では、税務職員採用試験の受験者を募集します。申込受付は、6月19日から開始しますので、受験資格等の詳細は、人事院ホームページ又は採用情報NAV Iをご覧ください。左記までお問い合わせください。  
問 人事院九州事務局  
☎092-431-7733  
熊本国税局  
人事第二課試験研修係  
☎096-354-6171  
内線 6046



**毒物劇物取扱者試験**

**日時** 8月8日(火)午前10時  
**場所** 学校法人平松学園  
 大分短期大学  
**試験種類** 一般、農業用品  
 目及び特定品目毒物劇物取  
 扱者試験  
**受付期間**  
 6月12日(月)～23日(金)  
**申・問** 大分県東部保健所  
 (国東保健部)  
**☎0978-72-1127**

**書面申請**

6月29日(木)～7月11日(火)  
**申・問** 消防試験研究セン  
 ター大分県支部  
**☎097-537-0427**

**大分県調理師試験  
準備講習会**

**日程・場所**  
 別府ビーコンプラザ  
 7月3日(月)・4日(火)  
 大分県教育会館  
 7月11日(火)・12日(水)  
 宇佐商工会議所  
 7月19日(水)・20日(木)  
 佐伯市保健福祉  
 総合センター「和楽」  
 7月24日(月)・25日(火)  
 かんぼの宿日田  
 8月1日(火)・2日(水)

**大分県調理師試験**

**試験期日** 10月14日(土)  
**試験会場**  
 第一会場 大分南商工会議所  
 第二会場 アイネス  
**受付期限** 6月26日(月)  
**問** 大分県東部保健所  
 (国東保健部)  
**☎0978-72-1127**

**消防設備士試験**

**日時** 8月27日(日)午前10時  
**場所** 大分大学  
**試験種類** 全類  
**願書受付期間**  
 電子申請  
 6月26日(月)～7月8日(土)

**相談**

**親御様のための婚活  
無料相談会**

**日時**  
 6月20日(火)、7月18日(火)  
 午前10時～午後5時  
**(要予約)**  
**場所** H&Bサロン  
 (別府市上人西町4-1 1階)  
**主催** 特定非営利活動法人  
 H&B  
**問・予約** 特定非営利活動  
 法人 H&B  
**☎0977-75-9884**

**求人情報**

**市内で働きませんか?  
従業員を募集中です**

- ◆アイリスソーコー(製造  
スタッフ) ◆東部振興局  
(事務) ◆安岐の郷(介護  
職、【正・准】看護師、管  
理栄養士、調理員) ◆京製  
メック(人採用業務、部品  
発注業務) ◆TMS(一般  
事務、部品の仕上工) ◆大  
分キヤノン(健康管理ス  
タッフ) ◆テラフーズ(菓  
子製造員) ◆吉武運輸(運

- 転手) ◆徳丸綜合建設(倉  
庫の片づけ清掃) ◆国東市  
農業公社(技能職員兼事  
務) ◆ファゼンダ国東(牧  
場作業員) ◆杵築国東合同  
タクシー(タクシー運転  
手) ◆別所商事(土木施工  
管理技士、重機運転手) ◆  
山口水道(一般事務) ◆  
メープル尽クリニック  
(【正・准】看護師、臨床  
工学技士) ◆末綱クリニッ  
ク・亀寿苑(介護職員、  
【正・准】看護師) ◆大分  
県農業協同組合(配送セン  
ター業務) ◆エアポートシ  
ティータクシー(運行管理・  
営業業務員、バス運転手、  
福祉タクシー乗務員) ◆酒  
井商店(ガソリンスタンド  
店員) ◆ヴィラ・くにさき  
(ホテルフロント係) ◆大  
分空港ターミナル(案内  
係) ◆国東ファーム(品質  
管理責任者) ◆国見病院  
(介護職員、【正・准】看  
護師) ◆堀田医院(看護師  
長、事務職員) ◆国東市役  
所(保健師) ◆サンクロー  
バー国見工場(肌着製造)

**B&A 矯正歯科クリニック**  
 一子どもや大人の歯並び・かみ合わせの治療専門—  
 月・水～土曜日 10:00～19:00 休診日：火曜日・祝日  
 日曜日 10:00～17:00  
 院長：藤井昭仁(日本矯正歯科学会認定医) 副院長：安藤涼子(日本矯正歯科学会認定医)  
 ★別府！Cより杉乃井ホテル方面、車で約5分  
 ★国道10号より富士見通りを杉乃井ホテル方面  
 ローソンもみじ坂店となり  
**歯並び・かみ合わせのご相談はTEL 0977-26-3321まで**  
 検索 B&A矯正歯科

◆パスカル大分(機械加  
工)  
 以上の求人は5月19日  
 現在の国東市関係の  
 一部です。  
**問合先**  
 別府公共職業安定所  
 国東地域ふるさと  
 ハローワーク  
 国東町鶴川1334  
**☎0978-72-0952**  
 インターネットでも求人  
 情報を検索できます  
<http://www.hellowork.go.jp>

**6・7月の休日在宅当番医**  
午前8時30分～午後5時

月日	病院名	所在地	電話番号
6月4日	国見病院	国見町伊美	82-1251
	あおぞら病院	国東町小原	72-0455
6月11日	堀田医院	国見町伊美	82-0490
	あさひクリニック	国東町綱井	72-0365
6月18日	はるかぜ醫院	国見町大熊毛	89-9414
	むさし整形外科医院	武蔵町古市	69-0171
6月25日	富来K.クリニック	国東町富来浦	73-3010
	松原医院	武蔵町古市	68-0010
7月2日	国東中央クリニック	国東町北江	73-2200
	牛嶋内科胃腸科クリニック	武蔵町古市	69-0889

**6・7月の休日歯科当番医**  
午前9時～正午

月日	医院名	所在地	電話番号
6月4日	わかば歯科	国東町鶴川	72-2959
6月11日	ざいぜん歯科	国東町小原	72-1042
6月18日	福永歯科医院	国東町鶴川	72-2838
6月25日	アキモト歯科医院	安岐町西本	67-2677
7月2日	ふしがき歯科医院	国見町伊美	82-1011

※休日当番医は変更になることがありますので、電話でご確認のうえ受診してください。  
**国東市民病院(安岐町下原☎67-1211)・あおぞら病院(国東町小原☎72-0455)**は、救急指定病院です。

**お誕生おめでとう!**

(敬称略)

月日	国東町鶴川	矢野	友唯	4月	23日	国東町小原	土谷	悠真
4月	10日	国東町鶴川	矢野	友唯 (駿也・友佳理)	4月	23日	国東町小原	土谷 悠真 (剛毅・明穂)
	11日	国東町鶴川	宮井	優希 (裕一・佳奈)		5日	安岐町馬場	長岡 杏奈 (知裕・智弓)
		安岐町向陽台	松丸	隼大 (英世・裕美)		5月	8日	国東町田深
13日	武蔵町向陽台	金澤	咲良 (勇輝・綾)	10日	国東町富来		徳丸 信尚 (祐尚・静)	

( ) 内は保護者の名前/4月17日～5月19日までの届出分

**お悔やみ申し上げます。**

(敬称略)

月日	国東町田深	福田	幸夫	(68)	5日	国見町大熊毛	木村	峰子	(73)
4月	17日	国東町田深	福田	幸夫 (68)	5月	5日	国見町大熊毛	木村 峰子 (73)	
	19日	国見町向田	江藤	充彦 (86)		国東町小原	重吉 公生 (85)		
	20日	国見町野田	荒木	貯 (89)		国東町治郎丸	長廣 美恵子 (90)		
		国東町見地	佐藤	ユリエ (84)		6日	国東町安国寺	居塚 むつみ (67)	
	国東町安国寺	栗本	ヤスエ (94)	安岐町朝来			手嶋 義一 (99)		
	23日	国東町大恩寺	石川	尚継 (88)		安岐町吉松	清原 一郎 (89)		
		安岐町明治	田邊	忠 (87)		7日	国見町竹田津	斧田 恵一 (68)	
	24日	国東町田深	橋本	京子 (82)			8日	国東町横手	渡邊 利男 (89)
	25日	国東町富来浦	中本	サザ子 (88)		9日		国東町東堅来	吉武 住男 (83)
	26日	武蔵町糸原	瀧口	スナ (99)			11日	国東町大恩寺	安部 徹夫 (85)
27日	国見町大熊毛	寺本	恒治 (88)	13日	安岐町馬場	佐藤 エミ子 (82)			
	安岐町下山口	安部	鶴子 (88)		14日	国見町櫛来	末廣 絢子 (92)		
28日	国見町岐部	山際	清治 (59)	国東町田深		吉田 吉嗣 (81)			
29日	武蔵町手野	滝口	知春 (80)	国東町重藤	神田 幾枝 (93)				
5月	2日	国東町小原	財前	利光 (87)	16日	国東町小原	加藤 正夫 (92)		
	3日	国東町小原	黒木	俊英 (79)		17日	国東町浜崎	井上 四郎 (85)	
	4日	国東町浜	陽	ミサヲ (100)			19日	国見町小熊毛	栗塚 政子 (95)
	武蔵町手野	山下	健一 (62)		安岐町馬場	前田 健一 (85)			

4月17日～5月19日までの届出分

※「お誕生おめでとう!」「お悔やみ申し上げます」のコーナーについては、掲載希望の申し出のあった方を掲載しています。

# 6月の納税通知書の発送日程をお知らせします

6月に発送する納税通知書は、個人市県民税と介護保険料です。納期限は、下記のとおりですので、期限内に納めてください。なお、郵便事情により、到着までに時間を要する場合がありますので、ご了承ください。

市税・保険料	納税通知書等の発送日	納期限
個人市県民税	6月15日発送	6月30日
介護保険料	6月15日発送	6月30日

【問合先】 税務課 市民税係 ☎0978-72-5156

**ひとのうごき** 人口 **29,022(-76)**人 男**13,884(-29)**人 女**15,138(-47)**人 世帯数**13,220(-3)**世帯  
 主な異動理由 転入**112** 転出**160** 出生**11** 死亡**36** ( )内は前月比 **4月30日現在**



## 国東市営(公営)住宅の入居者を募集します

### ■入居者資格

- 同居する親族または同居予定の親族がいること(原則、夫婦又は親子の世帯であること、また、婚約者と申込むことができます)  
 ただし、単身者でも次の場合は入居が可能です  
 ・市営賃貸住宅のうち、国見地域の住宅  
 ・市営賃貸住宅に限り、高齢者・障がい者等の方  
 ・特定公共賃貸住宅のうち、武蔵グリーンヒル4棟・かえで住宅、及びサンコーポラス富来
- 現に住宅に困窮していることが明らかであること
- 県民税または市町村民税、公営住宅使用料等を滞納していないこと
- 条例で定める基準の収入であること
- 入居者及び同居者が暴力団員ではないこと
- 市営賃貸住宅の家賃は、世帯合計所得等により決定されます
- 入居時は、敷金の納付が必要です  
 ※見学をする際は、事前の予約が必要です

### ■申込手続

入居希望者は、印鑑、住民票、所得証明書、市税等完納証明書などの必要書類をご用意のうえ、**6月19日(月)**までにお申し込みください  
 ※個人番号の記載によって公簿等で内容が確認できる場合は、添付書類を一部省略できます

### ■入居可能日

**7月1日(土)～** ※随時募集は除きます

### ■抽選会・説明会

入居資格のある申込者が複数あり、住宅困窮度が定めがたい場合は、抽選とします

**6月20日(火) 午後1時30分**  
**国東市役所 2階 203会議室**

### 【申込・問合先】

国東市役所建設課住宅係 ☎0978-72-5179  
 国見総合支所地域産業建設課 ☎0978-82-1114  
 武蔵総合支所地域産業建設課 ☎0978-68-1113  
 安岐総合支所地域産業建設課 ☎0978-67-1116

### 1.市営賃貸住宅(敷金3月分)

住宅名	階	部屋番号	間取り	家賃(円)	
国見町	八坂団地	1	2B-1-4号	4DK	14,300～
	中団地	1	1B-1-C号	4K	15,900～
	伊美団地	1	C-5号	1K	9,100～
	岐部住宅	1	B-2号	3LDK	19,800～
	本城団地	1	A-6号	2DK	14,400～
国東町	浜団地	1	3号	4K	16,400～
	平床団地	1	7-5号	4K	16,600～
	重藤団地	1	5-6号	4K	18,200～
武蔵町	池見台団地	1	12号	3DK	20,500～
	武蔵グリーンヒル	3	21-2号	2LDK	19,600～
			71-1号		20,600～
83-1号			22,800～		
安岐町	川原住宅	2	321号	3DK	21,100～
			332号		
	楓江住宅	2	6-3号	4K	17,300～
			7-3号		

### 2.特定公共賃貸住宅(中堅所得者向け住宅、敷金1月分)

住宅名	階	部屋番号	間取り	家賃(円)	
武蔵町	武蔵グリーンヒル	2	1-5号	3LDK	46,000
			2-1号		
	武蔵グリーンヒル4棟	2	1号	1LDK	35,000
			5号		
向陽台団地	2	B棟	3LDK	53,000	
		G棟			
安岐町	日向住宅	2	5-1号	3LDK	44,000
			8-8号		
	向陽台住宅	1	B3-1号	3LDK	49,000
			かえで住宅		
124号					

### 3.随時募集(敷金3月分)

住宅名	間取り	家賃(円)	備考	
サンコーポラス富来	3DK	1～3階 30,000	所得制限なし	
		4階 27,000		
		5階 25,000		
県営国見	2A-1-301号 2A-1-303号	3DK	21,700～	—
県営吉木	1B-3-15号	4K	16,800～	—
県営小川	2B-2-10号 2B-3-17号	4K	16,800～	—

# 新ガッツだ おまかせくん!

小学校編

作：ネイマール太郎

No.135



26

## 安岐川を素足で歩く会 会長 徳部 傳造さん

安岐川を素足で歩く会は、安岐川の清掃活動するために安岐町内の有志で平成元年に結成されました。広く活動を周知するため、結成当初から毎年8月16日にラブリバーAKI川遊びフェスティバルを開催しています。また、アユの放流事業も長年取り組んでおり、今年も4月20日に安岐中央小学校の4年生と一緒に放流会を実施しました。

徳部さんは、「きれいな安岐川を守る活動を続けていくために、次世代の人材育成に力を入れていきたい」と抱負を語ってくれました。



【問合先】安岐川を素足で歩く会事務局（とくべ文具店）☎0978-67-1888

### 私の達者な秘訣 14



田城 擴さん (87歳)  
武蔵町手野

教職員時代に文章を書く中で詩に行きつき、以来ずっと作詩活動を続けています。私は、「きれいで無駄のない文書を生み出すため、書き続けること」を心がけています。これからも、近所を散策しながら作詩活動を続けていきます。



### 私の宝物

14

たまだ いちか  
玉田 一花ちゃん  
(4か月)  
武蔵町糸原  
母 衣里さん

良く寝て良く笑う「いちか」ちゃんは、うちのお店の看板娘。いつも笑顔を絶やさず、みんなに愛される人になってね。(母)

### 編集後記

今回の峯入りで、全行程を歩いた方の総距離は、約400kmだったそうです。両子寺の仁王像から脇道を使って奥の院まで走って息を切らしているようでは、とても来年の峯入りには参加できないと痛感し、体力づくりに励むことを誓いました。(福田)