



五穀豊穰・無病息災を願って

成仏寺で修正鬼会



市報

KUNISAKI
くにさき

3

Number 024 2008 March

国東市ケーブルテレビの 整備計画が決まりました	2
第1次国東市総合計画 「くにさき創造プラン」を策定	4
まちの話題	10
保健のページ	21
くらしの情報コーナー	22



人とまちと未来をつなぐ、国東市ケーブルテレビ

市内全域の整備計画、整備年度が決まりました

一昨年の市報くにさき11月号で

は、国東市全域のケーブルテレビ施設を平成20年度までに整備する事をお知らせしていました。また、その整備の内容は、すべてのケーブル伝送路網（各加入者とケーブルテレビセンターを結ぶケーブル）を光ケーブルで敷設し、テレビやケーブルインターネットサービスに加え、IP電話（市内通話無料電話）のサービス（月額基本使用料千円程度）を実施する予定である事をお伝えしていました。しかしながら、前述した整備方針やサービス内容では、多大な整備費用と施設の維持管理費が掛かります。

施設の整備については、国の交付金等を有効に活用しますが、金額に限りがあり、市内の皆さんから徴収する貴重な市税から、整備費用を投資する事となります。また施設の維持費用については、ケーブルテレビ加入後に加入者から徴収するケーブルテレビ使用料を充てる事としていきますので、「大きな維持管理費の支出は、高額な使用料の設定」に繋が

ります。このような状況と厳しい市の財政状況を考慮し、再度、ケーブルテレビサービスの住民ニーズを把握・検討し、使用料の軽減等、市民の皆さんが加入しやすい、有意義なサービスを提供できるケーブルテレビ施設を整備するために、当初の計画を見直す事としました。

見直しをする中で、多大な施設整備費用を投資するケーブルテレビ事業は、年間事業費を細かく分け、長期にわたり整備を行うなどの議論もありましたが、既にサービスが利用出来る地域と未整備地域の公平性や住民利益を最優先し、厳しい財政事情ではありますが、市内全域に短期間で整備ができ、有意義なケーブルテレビサービスが提供できるよう、各関係機関との調整を行ってきました。そして、このたび、新たな整備方針、計画が決定しましたので、お知らせいたします。



平成21年度末に 市内全域の整備をめざします

伝送路は整備費の軽減を考慮し、当初の全光ケーブル方式から、光ケーブル・同軸ケーブルを組み合わせる方式に変更します。

またサービスの内容では、携帯電話の普及など、すべての加入世帯の使用頻度や必要性を考慮し、IP電話（市内通話無料電話）サービスを中止する事としました。またこの事により、施設整備費・維持管理費が大幅に軽減され、安価な使用料の設定が可能となります。

また整備の年次計画は、平成20、21年度の2カ年と定め、

①平成20年度にケーブルテレビサブセンターの整備（国見町・国東町・武蔵町の市営施設にケーブルテレビの拠点となる機器設備の導入）を行う計画です。

②平成21年度に現在ケーブルテレビを利用出来ない市内全ての地域（安岐町、国東町の都市計画用途区域、武蔵町向陽台地区を除く市内全域）のケーブルテレビ伝送路

の敷設を行うと同時に、当該地域で、ケーブルテレビ事業説明会、加入申込みの受付を行う計画です。

充実したケーブルテレビサービスの提供、施設運営を行うためとは言え、当初のご案内から、一年間の整備期間の延長、サービス内容を一部変更した事から、市内の皆さんにご迷惑をお掛けした事について、心からお詫び申し上げます。国東市ケーブルテレビ事業は、国東市の未来を見据え、市内の情報通信環境の格差、また国東市と大分市や別府市などの県内都市部との情報通信環境の格差を解消し、快適な生活環境・経済活動の場を創り出す事業です。

ただ単にテレビの視聴状況を改善するための事業では無く、市役所と各加入者を結んだケーブルは、将来、福祉や産業をはじめ、様々な行政サービスに活用する事が出来ます。「人とまちと未来をつなぐ…」をキャッチフレーズに、市内の皆さんに有意義なケーブルテレビサービスを提供していきますので、どうぞ国東市ケーブルテレビにご期待ください。

ケーブルテレビは市民の生活を支える 重要な生活環境整備です



ケーブルテレビ事業とは？

ケーブルテレビ事業とは一言で言えば、たくさんの情報（映像・音声・データ）を集約・発信・受信する市役所のケーブルテレビセンターと加入者（市内の皆さんの住宅や事業所）を1本のケーブルでつなぎ、テレビやパソコンを介して、情報のやりとりを行う地域情報化事業です。またケーブルテレビでは、たくさんのテレビ放送の視聴や、高速インターネットの利用が可能となるなど、市内全域の生活の利便性を均一に且つ、格段に高める事から、若者の定住、産業の振興など、国東市の皆さんにとって、様々な大きな効果が期待されます。

ケーブルテレビが現在利用できる地域とサービス内容について

現在、安岐町の全域、国東町の都市計画用途区域（鶴川、田深、安国寺・小原の一部）、武蔵町向陽台地区でケーブルテレビサービスが利用できます。

サービスの内容は、市内の旬な話題や行政情報をVTRや文字情報でお知らせする国東市自主放送をはじめとするテレビの基本サービス、また民間ケーブルテレビ事業者との業務提携による、衛星放送などのテレビの多チャンネルサービス、ケーブルインターネットサービスを提供しています。またケーブルテレビでは現在話題になっている「地デジ」、いわゆる地上波デジタル放送も配信しており、デジタル放送特有の鮮明な画像や音声、データ放送などをお楽しみいただけます。

ケーブルテレビに加入して

加入者から、このようなご意見が寄せられています！

- 自主放送を楽しみに見えています。市内のお祭り行事などを見に行きたいのですが、高齢で足が悪く、見に行けません。ケーブルテレビでお祭りや各地域の様子などが良くわかるので、ありがたく思っています。（安岐町在住70代男性）
- 自主放送で文字情報の時に流れる音楽が気に入っています。市内の様々なお知らせもわかるし、懐かしいフォークソングや名曲が聴け、日中はテレビを自主放送（1ch）に合わせています。（国東町在住40代女性）
- ケーブルテレビは学校で良く話題になります。体育祭で走っている自分の姿や友達を見ると、恥ずかしい気もするけど、楽しい気分になります。（安岐町在住中学生）

- ケーブルインターネットを良く利用しています。私の住んでいる地域では、高速のインターネットは一生利用出来ないと思っていましたが、ストレスなく、快適にインターネットを利用でき、とても満足しています。（安岐町在住30代男性）



- ケーブルテレビの多チャンネルサービスに加入しました。衛星放送、福岡の地上波など、たくさんのチャンネルが視聴出来ます。私は良く音楽情報番組を見ますが、おばあちゃんは時代劇の専門チャンネル、お父さんは釣りチャンネル、お母さんは韓流ドラマと、家族全員でチャンネルの取り合いをする時もあります。（国東町在住20代女性）



ケーブルテレビに関するお問い合わせ先

国東市ケーブルテレビセンター ☎0978-67-1112 E-mail : catv@city.kunisaki.lg.jp

第1次国東市総合計画 くにさき創造プランを策定しました

いにしへの宝を未来につなぐ しあわせ実感のくにさき

昨年12月の第4回国東市議会定例会で、第1次国東市総合計画が議決されました。

総合計画は、市における総合的かつ計画的な行政運営の実現のための基本となる計画に位置づけられており、様々な各種計画の最上位計画となります。本計画は、「基本構想」、「基本計画」、「実施計画」の3つで構成します。

国東市では、合併協議の中で多くの議論をいただいて策定した「新市建設計画」を継承しつつ、社会経済情勢の変化や、市政の課題などについてさらに検討を加え、市民ニーズに的確に対応し、今後のまちづくりの目標やその実現のための方向性など、これからのまちづくりの指針となる計画としていきます。

※計画の策定は、地方自治法第2条第4項に規定されています。

基本構想

基本構想は、本市のめざすべき将来像とそれを実現するための基本方針や施策を示すものです。

計画期間は、平成20年度から平成29年度までの10年間とします。

基本計画

基本計画は、基本構想に基づき、その実現を図るために必要な基本的施策と目標指標を体系的に示すものです。

計画期間は、平成20年度から平成29年度までの10年間としますが、前期の目標年次を平成24年度、後期の目標年次を平成29年度とし、後期5年間については、改めて見直しを行うものとします。

また、基本計画には各施策に成果目標（ベンチマーク）を掲げ、成果主義の導入を図るとともに、成果目標の定期的点検を行って本計画の達成度を確認する行政評価の仕組みの確立に努めます。

実施計画

実施計画は、基本計画に示した施策を、具体的に実施する事業を定めるものであり、事業の優先順位や具体的な事業内容、財源等を示すことにより、予算編成の指針となるものです。

計画期間は、3年間として別途策定し、ローリング方式（毎年見直す方式）により見直しを行い、本計画の進行管理を行います。

第1次国東市総合計画の構成と期間

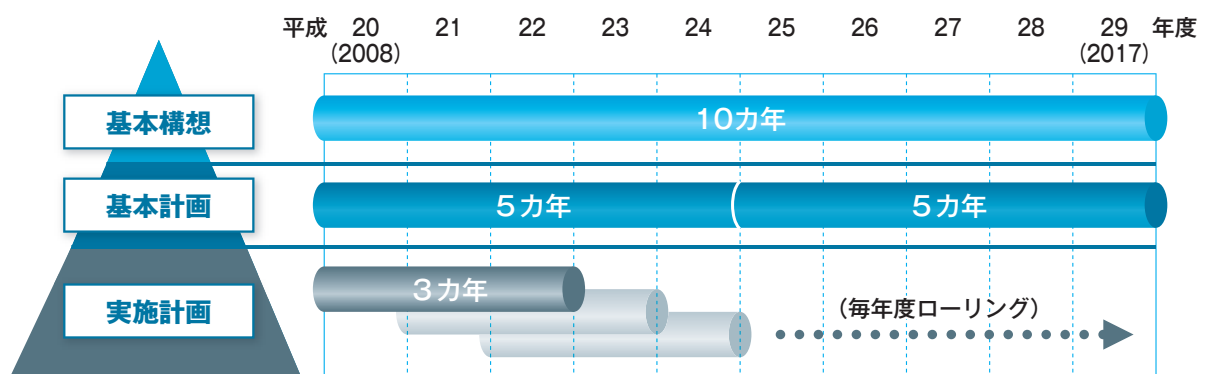

基本構想

まちづくりの基本視点・国東市の将来像・基本目標と施策

まちづくりの基本視点

- | | | | | | |
|------------------------|---------------------|------------------------|--------------------------|------------------------|--------------------------|
| <p>視点
1</p> | 市民と行政の協働によるまちづくりの推進 | <p>視点
2</p> | 地域特性を生かした個性と魅力あるまちづくりの推進 | <p>視点
3</p> | 交流と連携による一体感を創出するまちづくりの推進 |
|------------------------|---------------------|------------------------|--------------------------|------------------------|--------------------------|



国東市の将来像

いにしへの宝を未来につなぐ しあわせ実感のくにさき



基本目標と施策

- | | | |
|--------------------------|--|---|
| <p>基本目標
1</p> | <p>参画と協働でつくるまち
「創意あふれるくにさき」</p> | <ul style="list-style-type: none"> (1) 市民参画のまちづくり (2) コミュニティ活動の促進 (3) 人権尊重社会と男女共同参画社会の形成 (4) 時代に対応した自治体経営の推進 |
| <p>基本目標
2</p> | <p>健やかで生き生きと暮らせるまち
「笑顔あふれるくにさき」</p> | <ul style="list-style-type: none"> (1) 健康づくりの推進 (2) 医療の充実 (3) 地域福祉の充実 (4) 子育て支援の充実 (5) 障がい者施策の充実 (6) 高齢者施策の充実 (7) 社会保障の充実 |
| <p>基本目標
3</p> | <p>歴史が息づく人と文化のまち
「情緒あふれるくにさき」</p> | <ul style="list-style-type: none"> (1) 生涯学習の振興 (2) 学校教育の充実 (3) 青少年の健全育成 (4) 地域文化の振興 (5) 生涯スポーツの振興 |
| <p>基本目標
4</p> | <p>未来を拓く産業のまち
「活気あふれるくにさき」</p> | <ul style="list-style-type: none"> (1) 農林業の振興 (2) 水産業の振興 (3) 商業の振興 (4) 工業の振興 (5) 観光の振興 (6) 雇用・勤労者対策 |
| <p>基本目標
5</p> | <p>安全で快適な定住・交流のまち
「ふれあいあふれるくにさき」</p> | <ul style="list-style-type: none"> (1) 交流時代への対応 (2) 市街地整備と景観形成 (3) 住宅・宅地の整備 (4) 道路・交通網の整備 (5) 地域情報化の推進 (6) 消防・防災対策の推進 (7) 交通安全・防犯対策の推進 (8) 消費者保護の充実 |
| <p>基本目標
6</p> | <p>豊かな自然と共生するまち
「みどりあふれるくにさき」</p> | <ul style="list-style-type: none"> (1) 環境保全の充実 (2) 循環型社会の形成 (3) 水道の整備 (4) 下水処理施設の整備 |

問い合わせ

第1次国東市総合計画策定事務局 企画課企画係 TEL▶0978-72-5161 内線 231~233

※近日中に、国東市ホームページ（<http://web.city.kunisaki.oita.jp/>）にこの計画の全文を掲載します。

後期高齢者医療制度の被保険者に 後期高齢者医療被保険者証（保険証）を発送します

平成20年4月から後期高齢者医療制度が始まります。それに伴い後期高齢者医療被保険者証（保険証）が3月中に被保険者1人に1枚交付されます。

75歳以上の人、（一定の障がいがある（寝たきり等）65歳以上の人で、広域連合の認定を受けた人*）は、**全員新たな制度の被保険者**です。*老人保健制度で認定を受けている人は、広域連合で認定を受けたものとみなされます。

後期高齢者医療被保険者証（保険証）

発送方法

保険証は、配達記録郵便により発送します。不在の場合には「不在連絡の通知書」が入りますので、通知書に記載された方法でお受け取りください。

病院にかかるとき

後期高齢者医療被保険者証1枚を窓口で提示してください。

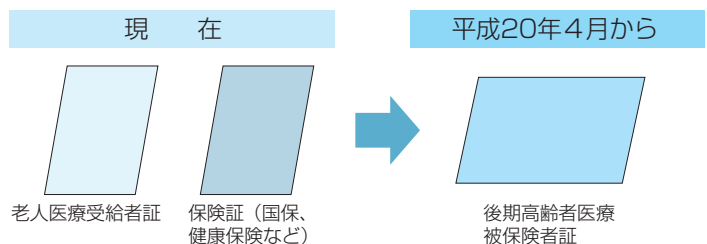

※新たな制度の被保険者になった日から、今まで加入している医療保険の保険証、老人医療受給者証（または高齢受給者証）は使えなくなり、後期高齢者医療被保険者証1枚で受診できます。

資格取得年月日（対象となる日）

対象者	資格取得年月日	手続き
昭和8年4月1日以前に生まれた人	平成20年4月1日	申請不要
昭和8年4月2日以降に生まれた人	75歳誕生日当日	申請不要
一定の障がいがある65歳以上の人	広域連合の認定を受けた日	申請必要

※75歳になるときに加入の届出は必要ありません。届出をしなくても誕生日前に保険証が送付されます。

※一定の障がいがある65歳以上の人、申請をして広域連合から認定を受けることが必要です。

ただし、老人保健制度で認定を受けていた人は、認定を受けたものとみなされます。

一部負担金の割合（窓口での負担）

所得に応じて、1割または3割が記載されています。

病院等には、かかった医療費の1割または3割を負担してください。

有効期限 平成21年7月31日

ただし、平成20年度の所得（平成19年中収入）により負担割合が変わる人には、平成20年7月中に新しい保険証が送付されます。

なお、負担割合が変わるのは、平成20年8月1日からです。



入院をするときに

市町村民税非課税世帯等の人、[限度額適用・標準負担額減額認定証]が必要となりますので、申請してください。なお、老人保健制度の「限度額適用・標準負担額減額認定証」をお持ちの方は、保険証送付時に同封して発送しますので、申請の必要はありません。

受けられる医療の給付について

現行の老人保健制度と同じ医療の給付が受けられます。

老人保健制度で、高額療養費（負担した医療費が限度額（月ごと）を超えた場合に支給）の申請をされている人は、引き続き広域連合から支給されますので、申請の必要はありません。

申請手続きをされていない人は、一度申請をされれば、高額療養費に該当する月ごとに支給されますので、申請手続きをしてください。

なお、新たに高額医療・高額介護合算制度がはじまります。同じ世帯内の介護保険サービスの利用料と医療費の自己負担額の合算が高額になったとき、限度額（年ごと）を超えた分が支給されます。申請手続きについては、申請受付が平成21年8月からとなりますので、申請時期が近づきましたら市報等でお知らせします。

葬祭費の支給について

後期高齢者医療制度の被保険者が亡くなられたとき、葬祭を行った人に対して葬祭費20,000円が支給されます。

保険料の納め方

保険料の納め方は、年金から徴収（特別徴収）される方法と、市町村から送付する納付書や口座振替等で納める（普通徴収）方法があります。

ただし、原則として年金から徴収されます。

※健康保険や共済組合などの被扶養者であった人については、特例措置として、4月から9月までの半年間、保険料の負担はありません。

【保険料】

被保険者全員が保険料を納めます。被保険者全員が等しく負担する「均等割額」と所得に応じて負担する「所得割額」との合計額が保険料となります。

$$\text{①均等割額} + \text{②所得割額} = \text{保険料}$$

$$\text{所得} \times \text{所得割率}$$

①均等割額 47,100円 ※所得の少ない人については、世帯の所得に応じて均等割額が軽減されます。

②所得割額 基礎控除後の総所得金額 × 8.78%（所得割率）

年金から徴収（特別徴収）

対象となる人

●年金が年額18万円以上の人

※ただし、介護保険料との合計額が年金額の2分の1を超える場合は除きます。

※平成20年度においては、会社の健康保険などの被保険者本人であった人は、特別徴収に切り替わるまでの間、普通徴収となります。

年金の支給月（年6回）の際に、あらかじめ保険料が年金から徴収されます。

仮徴収		
4月（1期）	6月（2期）	8月（3期）

本徴収		
10月（4期）	12月（5期）	2月（6期）

●前年の所得が確定するまでは仮計算された保険料を納めます。

※4月に保険料仮徴収額をお知らせする仮徴収額決定通知書を送付します。

●前年の所得が確定後は年間保険料額から仮徴収分を差し引いた額を3期に分けて納めます。

納付書等で納付（普通徴収）

対象となる人

●年金額が年額18万円未満の人

●介護保険料との合計額が年金額の2分の1を超える人

納め方

●7月に保険料額をお知らせする通知書兼納付書を送付しますので、7月から翌年2月までの毎月（8期）納めます。



問い合わせ 大分県後期高齢者医療広域連合 ☎097 - 534 - 1771（代表）
Mail : oita-kouiki@ever.ocn.ne.jp ホームページ : http://www4.ocn.ne.jp/~oita-kou/
国東市役所市民健康課 国保係 ☎0978⑦1111 内線113

平成20年4月から 国民健康保険税が変わります

平成20年4月から新たに創設される後期高齢者医療制度に伴い、国民健康保険税も大きく制度改正が行われます。主な改正点は次の3点です。

改正点 1 国民健康保険の加入者は75歳未満に

国民健康保険の加入者（被保険者）は、75歳未満の人です。75歳（一定の障害のある人は65歳）になると新たに後期高齢者医療制度に加入することになり、国民健康保険から外れます。

改正点 2 国民健康保険税は3本立てに

後期高齢者医療制度の創設に伴い、同制度の支援分課税が新たに加わり、もよって

- ① 医療保険分
 - ② 介護保険分（40歳～64歳の人にのみ課税）
 - ③ 後期高齢者医療支援分（新設）
- 以上3つの合計額が、国民健康保険税として国保主（世帯主）に課税されます。

改正点 3 65歳以上の国保主の保険税は年金からの特別徴収（天引き）に

国保主を含む国民健康保険に加入している世帯員全員が65歳から75歳未満で、次の2つの条件を満たす場合、国民健康保険税は国保主の年金からの特別徴収（天引き）となります。

- ① 国保主が、年額18万円以上の年金を

もらっている場合。

- ② 国保主の介護保険料と国民健康保険税の合計額が、年金支給額の2分の1を超えない場合。

右記以外の場合は、いまままでおりの納付となります。

新しい国民健康保険被保険者証を送付いたします

国民健康保険加入者が現在お持ちの国民健康保険被保険者証（保険証）の有効期限が平成20年3月31日となっていますので、新しい保険証を3月下旬（予定）に配達記録郵便で送付いたします。

新しい保険証の記載内容（住所・氏名・生年月日等）をご確認ください。なお、内容に誤り等がありましたらご連絡ください。

※新しい保険証は平成20年4月1日から有効です。

※新しい保険証の色はみどり色です。
※古い保険証はご本人の責任で処分するか、市役所の国保係までご返却ください。

※国民健康保険被保険者証は運転免許やパスポートと同様に重要な身分証明書です。紛失等には十分ご注意ください。
※お子さんの保険証につきましては保護者が責任を持って管理してください。

退職者医療制度の対象年齢が65歳未満になります

会社などを退職して国保に加入し、被用者年金（厚生年金など）を受けられる

75歳未満の人とその被扶養者は退職者医療制度で医療を受けますが、平成20年4月からその対象年齢が65歳未満に変わります。65歳になりますと、一般の国保加入者となります。

前期高齢者（70歳～75歳未満の方）の負担割合が据え置かれます

平成18年の医療制度改正により、平成20年4月から前期高齢者（70～74歳）の窓口負担割合が2割に引き上げられることになっていましたが、平成20年4月から平成21年3月までの1年間、窓口負担割合が1割に据え置かれます。

「対象となる方」

※「2割（平成20年3月31日までは1割）」と記載された高齢受給者証をお持ちの方。なお、3月末までに負担割合を訂正した新しい高齢受給者証を送付いたします。

※既に3割負担を頂いている方、後期高齢者医療制度の対象者は除きます。

療養病床入院時の「食事・居住費」負担の対象年齢が65歳以上になります

70歳以上と老人保健で医療を受ける人が療養病床に入院するとき、食費と居住費を自己負担しますが、その対象年齢が平成20年4月1日から65歳以上に変更されます。

問い合わせ 市民健康課国保係

☎0978②1111 内線 114

身体障がい者等の軽自動車税の減免申請のお知らせ

身体障がい者・戦傷病者等の手帳を持っている方で、軽自動車を所有している方は、申請することにより、軽自動車税を1台分に限り減免することができます。

申請手続きの期限は、軽自動車税の納期限の7日前（平成20年4月23日(水)）までとなっています。

ただし、自動車税の減免を受けている方は対象となりません。

※障がいの程度や区分により該当しない場合があります。

問い合わせ

税務課市民税係 ☎0978②5162
武蔵総合支所地域総務課税務係 ☎0978⑧1111

国見総合支所地域総務課税務係 ☎0978②1111
安岐総合支所地域総務課税務係 ☎0978⑦1111

辰口広樹さん 第9回大分県なし研究会果実品評会で最優秀賞

2月19日(火)に大分市で行われた「平成19年度園芸関係表彰式」で、安岐町山浦の辰口広樹さん(31)が、第9回大分県なし研究会果実品評会最優秀賞を受賞しました。

現在父親の善明さんと一緒に梨を栽培している辰口さんは、「今回の最優秀賞受賞はたいへんうれしいです。梨作りは天候に左右される大変な仕事ですが、今後も良品作りのために研究と管理に努めながら頑張ります。」と話しています。



井上敦之さん 大分県農業会議会長表彰(永年勤続農業委員)を受賞



▲農業委員研修大会で表彰を受ける井上さん(中央)

国見町竹田津の井上敦之さんが平成19年度大分県農業委員研修大会(1月24日(木)、別府市)で、大分県農業会議会長表彰(永年勤続農業委員)を受賞しました。

井上さんは、平成5年から旧国見町農業委員を5期13年歴任し、平成17年からは農業委員会長を務め、国見町農業の活性化に努めました。また合併に伴い平成18年3月から平成19年3月まで国東市農業委員として農地利用集積や農地流動化を積極的に推進するなど、国東市農業の発展に尽力されました。

武蔵流でさわやかな汗 しいたけ駒打ち作業体験

2月11日(月)、午前10時から、武蔵町吉広の山林で武蔵流グリーンツーリズムの会(清原米蔵会長・会員16人)主催の「しいたけ駒打ち作業体験」が行われました。風もない絶好の天候にも恵まれ、参加した11人の皆さんは、清原会長や地元の椎茸生産農家の三浦通生さんの手ほどきを受けながら、初めての駒打ちの作業にさわやかな汗を流しました。

現地は、清原政昭さん所有の山林の山頂付近で、絶景を見ながらの駒打ちをした後、清原会長所有の山林でひらたけの菌付けを行いました。ひらたけは、1年で収穫できるため、1年後に参加した皆さんにさし上げる予定です。

昼食は、弁当と会長さんの奥さん手作りのうどんを食べながら、参加した皆さんと地元の人達との交流を行った後、午後からは地元吉広の西光寺(臺隆道住職)で座禅をして、心静かなひとときを過ごしました。



竹材生産研修会開催



▲午後からは、武蔵町の上野山さんの管理する竹林で現地研修を行いました

2月6日(水)、午前10時からいこいの村国東で、大分県竹産業連合会(岩波寅幸会長)主催の平成19年度竹材生産研修会が、竹林所有者等関係者30人が参加して開催されました。

研修会では、まず、北九州市立大学文学部の岩松文代准教授が「竹文化に対する視点」と題して講演。続いて、大分県竹産業連合会の上野山貞男理事(国見町)が「竹林の大径竹から小径竹への誘導」と題して、荒廃しつつある里山の竹林改善と後継者対策について講演しました。

上野山さん(72才)は、昭和30年から製竹業を営むとともに、優良竹材の育成に取り組んでおり、東国東郡森林組合理事や(社)国土緑化推進機構認定の平成18年度「森の名手・名人」100人として活躍しています。

需要のある小径竹林への誘導等により、竹産業の振興を図ることの重要性を改めて認識する機会となった有意義な研修となりました。



荒鬼とタイレンが輪を作って参拝客を囲み、松明で頭や肩をたたいて加持し、この1年間の五穀豊穡、無病息災、家内安全を祈りました

国東町

修正鬼会 成仏寺

仏の里に春の訪れを告げる「修正鬼会」(国指定重要無形民俗文化財)が2月10日(日)に成仏寺で行われました。

修正鬼会は、国東半島の六郷満山寺院(天台宗)で旧正月の初めに行われる一大行事で、成仏寺(旧暦1月5日)と岩戸寺(旧暦1月7日)で隔年交代で行われています。

午後10時半過ぎに仏の化身とされる「災払鬼」「荒鬼」「鎮鬼」が登場。参拝客を囲み、頭や肩をたたいて加持し五穀豊穡などを祈願。その後、鬼は寺を飛び出して地区内の家庭を回り加持祈禱を行いました。



国東町

オレンジ保育園児と 老人クラブが餅つきで交流

2月8日(金)、オレンジ保育所の園児が、地元の原老人クラブ(見初総会長)の皆さんと餅つきを行いました。この餅つきは、同クラブの地域ふれあい事業の一環として毎年旧正月前後に行われています。

園児たちは、「ヨイショ!ヨイショ!」と太鼓にあわせて千本杵を使って餅をつき、おばあちゃんと一緒にあんこを包んだり丸めたりしました。

餅つきの後は、皆で歌を歌ったり、つきたての餅をおいちゃんおばあちゃんと一緒に食べながら楽しく交流しました。



香水棒を打ち合わせながら舞う鬼たち

武蔵町

丸小野子ども修正鬼会

2月10日(日)、午後6時から丸小野で伝統行事「丸小野子ども修正鬼会」が行われました。この行事は、子どもの無病息災を祈願し、江戸時代末期の天保年間(1830~1844年)が起源と伝えられています。起源伝承にも登場した仲西・柿園両地区が輪番で座元を受け持っています。

今年の座元は長広信二さん宅で、近くの武蔵川で「垢離(こうり)取り」をして身を清めた地元の麻生怜生君、長広徹也君、野田健太さん、今本康記さんの4人が僧侶立会いのもと古式ゆかしく「盃の儀」を行いました。その後、地元の皆さんにより2本の大松明に火がつけられ、丸小野寺と反対側の稲荷権現へ担ぎあげられました。

住職の読経、餅撒きが終わると、鬼たちが香水棒を持ち舞い踊り、最後には鬼が見物客の足元に小松明を近づけて火の粉をかけ、無病息災を祈願しました。



つぶした大豆に、こうじと塩をまぶす武蔵東小学校の皆さん



武蔵西小学校でみそづくりの指導にあたる安永さん(右)

武蔵町

日本の食文化のすばらしさを伝えたい 小学生がみそづくり体験

2月22日(金)午前10時から、武蔵東小学校3年生35人の児童の皆さんが、みそづくりの体験学習をしました。

この日は、児童の皆さんが近くの田んぼで栽培した大豆とこうじ、塩だけを使って文字通り手作りのみそづくりにチャレンジしました。あらかじめ煮込んでおいた大豆をつぶし、こうじと塩をまぶすと、会場のランチルーム内には、みその香が漂い始めました。

みそづくりの指導には、武蔵町でみそやしょうゆの製造販売業を営む安永醸造の安永隆一社長夫妻や社員の皆さんがあたりました。午後からは、武蔵西小学校3年生9人の皆さんもみそづくりを体験しました。

この日仕込んだみそは、児童の皆さんがそれぞれ特製の箱につめて自宅に持ち帰りました。今年の夏には食べられるようになるとのことでした。

安永さんは「この体験学習を通して、日本の食文化のすばらしさと、先人の智恵が生みだしたみそのすばらしさを感じてもらいたい。」と話してくれました。



全員で「打ち込み」をして、区の発展と区民の幸せを祈りました



「千両箱」「米」などと書かれた荷札をつけた小箱がぎっしりと積み込まれた宝舟「下成仏丸」

国東町

区民の幸せを祈って 舟づくり倉づくり

2月20日(木)、下成仏区に古くから伝わる伝統行事「舟づくり倉づくり」が行われました。旧暦の1月14日に、この一年間に嫁を迎えた家には「宝舟」を、婿を迎えた家には「宝倉」を作り新婚家庭を祝う行事で、市消防団下成仏班の皆さんにより継承されています。

今年は、地区内に対象となる家庭がありませんでしたが、伝統行事を絶やさないと松丸忠心区長宅に宝舟を贈ることになりました。午後7時過ぎに消防詰所に集合した団員の皆さんは、木材等を使って模型の宝舟を製作。午後11時頃、松丸区長宅にこっそり入り込み、床の間に宝舟を飾り、寅丸幸二班長の音頭で打ち込みをして区民の幸せを祈りました。



▲植樹を終え全員で記念撮影

国見町

国見中卒業記念植樹

2月19日(木)午後2時から、千灯の六郷満山ふれあい森林公園で、国見中学校（峯榮揮校長・生徒数96人）の3年生33人が卒業記念植樹を行いました。

植樹に先立ち、主催者である国見町商工会の中田博之会長が「この植樹は、国見町の青少年の健全な育成を願ってはじめてですが、今年で9回目となります。今日皆さんが植える苗木もまだ小さく、一人前の木に成長するまでは15年程かかります。皆さんもこの木のように大地に根を張って、大きく伸びていってください。」とあいさつしました。

この後、生徒の皆さんは、3人一組になり、東国東郡森林組合職員の指導を受けながら5～6年生のイロハモミジの苗木22本を景勝の地に植樹し、しばし受験勉強を忘れて楽しいひとときを過ごしました。



武蔵町

小城観音春季大祭

2月10日(日)、小城観音（小城山宝命寺観音堂）で春季大祭が行われました。

この日は、絶好の天気恵まれ、多くの参拝客が訪れました。また、境内では、地元の皆さんによるお菓子やうどん等の販売も行われ、終日、多くの参拝客で賑わいました。



武蔵町

武蔵町商工会企業懇談会

武蔵町商工会主催の企業懇談会が、2月21日(木)午後3時30分から武蔵町商工会館で開催され、町内の企業の代表や商工会員約30人が参加しました。この懇談会は、企業経営者が情報交換を行い、地域の商工業の振興を図ることを目的に毎年開催されています。

植田昭利会長、溝部元生工業・建設業部会長のあいさつの後、野田侃生市長が「国東市の商工業者に期待することについて」と題して、市の商工業の現状と今後の課題について講演し、意見交換を行いました。

(財)空港環境整備協会の助成を受け 高規格救急車を配備

(財)空港環境整備協会の助成を受け、2月6日(水)国東市消防署安岐出張所に高規格救急自動車を配備しました。

市内では2台目の配備となった高規格救急自動車には、搬送中の車内で救急救命士による高度な救急救命処置ができる設備が装備されており、疾病者の救命向上につながるものと期待されます。

この日、同出張所で行われた運用開始式には、同協会の高橋義典会長をはじめ市・空港関係者や消防署員ら約30人が出席。野田侃生市長、高橋会長、新屋敷早人大分空港長、猪俣俊雄市議会議



長、國廣秀光消防長がテープカットを行い運用を開始しました。

なお、(財)空港環境整備協会は、空港周辺の航空機騒音対策や周辺地域の環境整備を行っており、その一環として、昨年6月に武蔵町の南糸原区コ

ミュニティセンター(平成18年11月完成)に、エアコン2台、ストーブ1台が寄贈されています。



◀南糸原区コミュニティセンターに設置されたエアコン



▲高橋会長(右)から野田市長に目録が手渡されました

道路特定財源の確保を求め、緊急集会を実施

道路特定財源の確保を求め、2月10日(日)、大分県と18市町村で一斉緊急アピール集会が開かれました。

道の駅くにさき駐車場で開催された集会では、主催する県内地方6団体(県知事、県議会議員、市長会、市議会議員、町村会、町村議会議員)の関係者や各種団体の代表ら約20名が参加。野田侃生市長、小野弘利、三浦公両県議会議員、猪俣俊雄市議会議員のあいさつに続き、三河明史県東部振興局長が広瀬知事のメッセージを代読し、道路財源確保に理解と協力を訴えました。

集会終了後、参加者は、道の駅くにさき周辺で市民にチラシを配布しました。

県の試算によると、道路特定財源の暫定税率が廃止された場合、県は今年度予算ベースで64億円の減収となり、道路関係予算は、831億円から314



▲チラシを渡す野田市長

億円と4割弱の減となります。国東市においても、平成18年度決算ベースで、約2億1千万円の減額となり、道路の維持、整備を行うには、約2億5千万円の不足となります。

松本のぞみさん(伊美小1年)が文部科学大臣奨励賞を受賞

第36回 JA共済全国小・中学生 交通安全ポスターコンクール

「第36回」JA共済全国小・中学生交通安全ポスターコンクール」で、松本のぞみさん(伊美小1年)が文部科学大臣奨励賞を受賞しました。このコンクールには、全国から166,398点の応募があり、同賞の受賞は、県関係者では14年ぶりの快挙となります。また、井上漱春君(竹田津小2年)が金賞を受賞しました。また、昨年12月に行われた「平成20年度愛鳥週間用ポスター原画コンクール」で、高木廉也君(竹田津小6年)が、(財)日本鳥類保護連盟会長賞に選ばれました。



▲2月8日(金)野田市長に報告に訪れた
(前列左から)井上君、松本さん、(後列左から)河野久子竹田津小学校長、高木君、野田市長、松本瑛子さん、田本邦彦伊美小学校長

国東農工高校 工業技術部に栄誉章



▲栄誉章を受賞した工業技術部の皆さん
(左から)安松大器部長、吉部徹副部長、宇都宮健さん、日野直希さん、小田誠さん、一丸真人さん

第19回全日本ロボット相撲大会と第15回高校生ロボット相撲全国大会の2大会で優勝し見事2冠を達成した、国東農工高校工業技術部に、2月29日(金)、国東市栄誉章表彰により、賞詞が授与されました。

工業技術部は、ロボット相撲、ロボット競技、発明くふう作品の製作を中心に活動。今年度は、ロボット相撲(自立型)全国大会の2大会で優勝し、史上初の快挙となる同一年度の2冠を達成しました。

同校体育館で行われた授与式では、安松大器部長に賞詞、吉部徹副部長に盾が、3年生部員6人にメダルが野田侃生市長からそれぞれ贈られました。

(農)中園営農組合(安岐町)が全国米麦改良協会会長賞受賞

2月7日(木)に虎ノ門パストラル(東京都港区)で開催された平成19年度全国麦作共励会中央表彰式で、安岐町の農事組合法人中園営農組合(宇都宮善次組合長・構成員15人)が、集団の部で全国第2位の全国米麦改良協会会長賞を受賞しました。

同組合は、約15haの麦を作付けしており、排水条件に応じた作付けや新技術の導入に積極的に取り組むことにより高い単収、収益性を実現したことが評価されての受賞となりました。



▲2月13日(水)、野田市長に受賞報告に訪れた(左から)宇都宮郁組合員、宇都宮善次組合長



こんにちは！

企画課男女共同参画係です

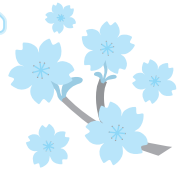

今月も2月号に引き続き計画の基本目標についてお知らせをします。

第3回 国東市男女共同参画計画

基本目標

Ⅱ 男女の人権の尊重

市が行う具体的な施策と担当課は次のようになります。

- 「特定健診」の推進 (市民健康課)
 - ※「特定健診」…糖尿病その他政令で定める生活習慣病に関する健康検査
- 企業や医療機関と連携した健康づくりの推進 (市民健康課)
 - ・健康教室、健康相談を実施し、自分の健康を考える機会の増加
 - ・住民、企業、行政、関係機関などのネットワークづくり
 - ・女性の心身の健康に関する相談と医師や医療機関などと連携し安心して受診できる環境づくり
- 学校教育における心と身体の基礎知識の習得 (学校教育課)
- スポーツ活動による健康づくりの推進 (生涯学習課)
- 性感染症、エイズに対して相談しやすい環境づくり (市民健康課)
- 学校と連携した思春期保健事業の充実
 - ・思春期の心と身体の悩みの相談について学校と連携 (市民健康課)
 - ・中高生が乳幼児と接して命の大切さを感じる思春期保健事業の充実 (市民健康課)
 - ・医師や保健師、養護教諭による予防事業を実施 (学校教育課)
- 女性に対するあらゆる暴力根絶の啓発、被害者への支援
 - ・女性に対する暴力をなくす運動(毎年11月12日～11月25日)の啓発と相談窓口などの情報提供 (企画課・生涯学習課・人権同和対策課)
 - ・夫やパートナーからの暴力、職場でのセクシュアル・ハラスメント、ストーカー行為、その他の人権問題の相談業務の支援(女性の人権ホットライン) (人権同和対策課)
- 配偶者などからの暴力の防止の啓発 (企画課)
- セクシュアル・ハラスメント防止の啓発
 - ・企業の事業主や労働者に対して、セクシュアル・ハラスメントの学習機会の提供や意識啓発 (企画課)
 - ・教職員に対するスクール・セクシュアル・ハラスメント防止のための職場研修 (学校教育課)
- 緊密な連絡体制づくり (学校教育課)
- 人権に関する意識啓発 (生涯学習課)
 - ・地区別人権学習会などを実施して、人権に関する意識啓発
 - ・女性に関する人権問題の学習プログラムを作成し、各種公民館学級、教室やPTAにおける学習の中での啓発
- 人権に関する相談業務 (人権同和対策課)
- あらゆる分野での性別役割分担意識の見直し (企画課・人権同和対策課)
- 学習会などで意識の見直しと理解の推進 (生涯学習課)

話題

2月20日(水)に、アストくにさきで、地域や職務上でDVを発見・支援に関わる可能性のある方を対象に、ドメスティック・バイオレンス(配偶者などからの暴力)の研修会を行いました。

講師の大分市のNPO法人「えばの会」代表吉本寛子さんからDVの詳しい内容と、会員によるDV劇をとおして具体的に理解することができ、DV被害者への適切な支援について学びました。

※ドメスティック・バイオレンス＝DV



▲アストくにさき会議室で行われた研修会には55人が参加

今回は、**第4回 基本目標 Ⅲ 男女が安心して暮らせる環境づくり** のお知らせをします。
計画書をご覧になりたい方は、企画課男女共同参画係までご連絡ください。 ☎0978-72-5161

第2回国東市文化財防火デー防災訓練



▲悪天候の中、消火訓練を行う消防団の皆さん

2月2日(土)、武蔵町吉広の楽庭八幡神社で、「文化財防火デー」防災訓練が行われました。この訓練は、1月26日の「文化財防火デー」前後に、火事や災害から文化財を守ろうと全国各地で取り組まれています。

この日は、小雨の降る悪天候の中、吉広区の皆さんをはじめ、吉弘楽文化財愛護少年団、市消防本部、市消防団から約100人が参加。楽庭八幡神社境内から火災が発生したとの想定で、愛護少年団による文化財の搬出訓練や、消防本部・消防団による消火訓練、消火器の取り扱い講習が行われました。

内田太鼓保存会が第28回県子連芸能文化祭に出場



武蔵町内田太鼓保存会(田辺大三会長)が、2月10日(日)に中津市文化会館で行われた大分県子ども会育成会連絡協議会の芸能文化祭に出場しました。同クラブはこれが8回目の出場となり、すっかり文化祭の常連となっています。今年「龍神太鼓」と「内田砂丘」の二曲を披露しました。

リーダーの山田章平君は、「毎年この文化祭に出ることが最大の目標になっています。寒い時の練習はつらかったが、今日は皆、早いバチさばきもよく合っていてよかったです。」と話してくれました。

(話題・写真提供 武蔵町内田 有次昭二さん)

隣保館主催教室 受講生を募集します

隣保館は、人権・同和問題の啓発、各種相談事業やふれあいスポーツ教室等を行っています。

館内には、マッサージチェアや足裏マッサージ器など、身体機能向上、健康増進のための機器を設置しており、施設の使用料は無料です。

各種の会議室として、また市民の皆さんの憩いの場として、皆様のご利用をお待ちしています。

今回、「平成20年度 隣保館主催教室」の受講生の募

集をしています。

新しく「部落史研修会」の講座を計画しました。部落の歴史、部落解放の歴史を一緒に学習してみませんか。

多くの方のご参加をお待ちしています。

詳しくは、隣保館までお問い合わせください。

問い合わせ 国東市隣保館

国東市武蔵町古市1138-1

☎・FAX 0978631722

講座名	指導者	開催日		開催時間
女声コーラス	参 奈穂子先生	毎月2回	第2土曜・第4水曜	土曜日 15:30~17:00 水曜日 19:30~21:00
フォークダンス(あすなろ会)	由佐 康子先生	毎月2回	第1・第2月曜	第1 10:00~12:00 第2 13:30~15:00
尺八教室	古野 信雄先生	毎月2回	第1・第3火曜	14:30~16:30
部落史研修会	未 定	毎月1回	未 定	14:00~16:00
絵手紙教室	亀石 瀧子先生	毎月2回	第1・第3火曜	9:00~11:00
		毎月2回	第1・第3土曜	13:00~15:00
児童絵手紙教室		毎月1回	第3土曜	9:30~11:30
パッチワーク教室	森本トモ子先生	毎月2回	第2・第4水曜	19:00~21:00
生花教室	藤田 恵子先生	毎月2回	第2・第4水曜	19:00~21:00
若成会(三味線)	野田 妙子先生	毎月4回	毎週木曜	10:00~12:00
着付け教室	徳丸登美子先生	毎月1回	第2水曜(未定)	19:30~20:30
児童硬筆	森本ミドリ先生	毎月2回	第1・第3木曜	15:30~16:30
児童音楽	参 奈穂子先生	毎月2回	第2・第4月曜	16:00~17:00
ふれあいスポーツ教室	松本 章先生	毎月4回	毎週水曜	15:00~17:00

みんなの顔が見えるまち

人権シリーズ vol.22



「過去の私と今の私」

ーいじめについてー



国見中学校3年
森田 綾乃

私は、いじめについてこう思いま
す。いじめの原因は、たくさん考え
られますが、いちばんに友達のこと
が多いと思います。私も一年生の時
に仲間はずしにありました。それは
部活内でのことでした。私は、自分
が何をしたのかがわからないまま、
無視をされたり、悪口を言われたり
して輪の中に入れてもらえません
でした。

ある時私は友達に言われました。
「あなたのそういうところが好かん。」
私は自分のしたことをふりかえっ
てみたら気づかないうちに相手に嫌
なことをしていたのがわかりまし
た。私はそれに気づくまでは、「な
んで私がこんな目にあわなきゃい
けないのだろう」と思っていました。
だから私はいじめには絶対原因があ
るのだと思いました。

でも、原因もなく、何もしていな
いののに、いじめられている子がいま
ました。そして私は今度はいじめの側
にまわってしまいました。

私はその子と仲がよかったのに：
「自分がいじめられたくないから」と
いうのがいじめの側にまわった理由
でした。私は、自分が前いじめられ
てつらい思いをしているのに、自分
もそんなつらい思いをさせているの
がわかっていのに。いじめの側に
いるとそんなことなんか忘れてしま
うのです。私はその子に対して、わ
ざと聞こえるように悪口を言った
り、無視をしたりしていました。で
も、また私がいじめにあうときがき
たのです。その時に自分のしていた
ことが改めてわかりました。「う
ち、なんでこんな嫌なことを友達に
していたのだろう」と。自分がされ
て嫌なことを相手にしていたのがわ
かりました。

ある日私が一人していると、前にい
じめていた子が私に

「どうしたん？　なんかあったん
なら言ってみよ。」

と私に言ってきました。私は、
「私が前いじめていたのになんで話
しかけてくれてるんだろ」と思
いました。私はそう話しかけられた
時、自分のしたことの恥ずかしさが
こみあげ、罪悪感で泣いてしまいま
した。その子は、泣き終わるまで一
緒にいてくれました。私はそれ以来
その子を親友と呼べるほど仲よくな
りました。

私はもう、いじめはやめようと思
いました。もし嫌なことがあれば本

人に直接言って話し合おうと思いま
した。ただ、ムカつくからと
か、めだつているとか、男子の前で
ブリッ子だからとかいう理由で簡単
にいじめをするのはやめようと思
いました。私はその子のおかげで、い
じめについてよく考えさせられたと
思います。

誓いました。いじめがなければ、み
んなで楽しく遊べるし、たくさん
いい思い出ができます。たった一度
しかない人生なので、いじめなどで
嫌な思いをするよりたくさん
を学び、たくさんの子と仲よく楽し
く過ごした方がいいと思いました。

心にぬくもりを

第6回 国東市高校生人権コンサート

2月14日(木)、アストくにさきで市内3高校
の生徒ほか約600人が参加し高校生人権コン
サートが開催されました。

『わたし色』『あなた色』をテーマに、高
校生自身による詩の朗読や3校の生徒合同に
よる合唱、また人権バンド「ぬくもり工房I
cCAK(熊本市)」のコンサートが行われ、
人権について考える一日になりました。



3校合同の合唱(左)と、
人権バンド「ぬくもり工
房IcCAK」の演奏(下)





チャレンジ! おおいた国体

ここから未来へ 新たな一歩 2008 第63回国民体育大会



「花いっぱいでおもてなし」に チャレンジ!してみませんか

「チャレンジ! おおいた国体」国東市実行委員会では、本年開催される「チャレンジ! おおいた国体」に全国から訪れる選手、監督をはじめ多くの人々を、子どもからお年寄りまで市民みんながおもてなしの心で迎え、夢と感動にあふれる大会にしたいと考えています。

全国から訪れる皆さんを、花いっぱいの美しい会場や街並みで温かく迎えるため、あなたも「花いっぱいでおもてなし」にチャレンジ!してみませんか。



競技会場(アストくにさき)を花で飾ろう

1. 競技会場「ミニガーデン」製作募集要項

- **競技開催期間** 平成20年10月4日(土)～6日(月)
- **製作場所** 競技会場(アストくにさき)広場
- **製作条件**
 - ・縦2m×横2mの範囲内に、自由な発想のアイデアでミニガーデンを作ってください。
 - ・使用する花は大会推奨花*インパチェンス*コリウス*ニチニチソウ*ペチュニアを使用してください。(事務局で花苗を提供します。)
 - ・その他飾りつけ等の材料費については、事務局で負担します。(上限有り)
- **申込方法**

事務局・各総合支所窓口で備付けの申込用紙に次の項目を明記の上、申し込んでください。

 - ①氏名、グループ名 ②代表者住所
 - ③電話番号 ④イメージ図
- **申込資格** 国東市在住の個人またはグループ
- **申込人数** 3組程度(申込多数の場合は、抽選により決定します。)
- **申込期限** 平成20年4月28日(月)まで
- **その他**
 - ・製作は9月中に行っていただく予定です。
 - ・製作後の水やりは事務局で行いますが、その他装飾のメンテナンスは製作者で行ってください。
 - ・詳細は製作者決定後に協議することになります。
 - ・個人情報は厳重に管理し、本大会以外の目的で使用しません。

沿道に花を植えよう

2. 国道等沿線「花いっぱいでおもてなし」募集要項

- **場所** 競技会場(アストくにさき)までの沿線遊休地等、団体等が管理する花壇。
- **条件** 遊休地等についてはコスモス、花壇については*インパチェンス*コリウス*ニチニチソウ*ペチュニアの大会推奨花とします。
- **申込方法**

事務局・各総合支所窓口で備付けの申込用紙に次の項目を明記の上、申し込んでください。

 - ①氏名、グループ名 ②代表者住所
 - ③電話番号 ④位置図 ⑤面積
- **申込資格** 国東市在住の個人またはグループ
- **申込人数** 16組程度(申込多数の場合は、場所等選考により決定します。)
- **申込期限** 平成20年4月28日(月)まで
- **その他**
 - ・花苗、種子は事務局で提供します。(数量は制限あり)
 - ・植付け、水やり等の管理を十分に行ってください。
 - ・詳細は決定後に協議することになります。
 - ・個人情報は厳重に管理し、本大会以外の目的で使用しません。



- 申込み・お問い合わせ先は

**チャレンジ! おおいた国体
国東市実行委員会事務局**

〒873-0503 国東市国東町鶴川136-1
アストくにさき2F 国体推進室内
TEL 0978-72-0354 FAX 0978-72-0357
ホームページアドレス <http://kokutai-kunisaki.com>
E-mail kokutai-suishin@city.kunisaki.lg.jp

県内一周大分合同駅伝

国東市・東国東郡は13位

第50回記念県内一周大分合同駅伝競走大会が2月18日(月)から22日(金)までの5日間の日程で開催され、17郡市16チームが優勝目指して37区間388.8キロで健脚を競いました。

昨年11位でB部に昇格した国東市・東国東郡チームは、主力選手の欠場などもあり、初日14位と出遅れ、その後も厳しいレースが続き、総合13位とB部(6~11位)死守の目標を達成することができませんでした。



▲富来小学校前の再スタートのようす(2月22日(金))

第2回市民ミニバレーボール大会

2月3日(日) 国東体育館・安岐体育館



▲年齢制限の部・Aパートで優勝した「旭日」の皆さん ②「上国崎」③「田深」「飯塚OB」



▲年齢制限の部・Bパートで優勝した「Jフレンズ」の皆さん ②旭日ボンビーズ③「ハッピー」「ドリームAKI」



▲フリーの部・Aパートで優勝した「旭日」の皆さん ②「ワンビース」③「川原」「キングオブチキン」



▲フリーの部・Bパートで優勝した「混成カモメ」の皆さん ②「竹田津マリネズ」③「Mタッチ」「小原清流」

第25回大分県小学生バレーボール国東半島地区大会

2月3日(日)

武蔵中・旭日小体育館

武蔵B & G体育館・国見B & G体育館



▲Aパートで優勝した安岐うめAの皆さん

各パート優勝

- Aパート 安岐うめA
- Bパート 香々地
- Cパート 伊美B
- Dパート 真玉B

平成19年度国東市・東国東郡卓球選手権大会

2月17日(日) 国見B & G海洋センター



▲各部入賞者の皆さん

各部優勝者(敬称略)

▶一般男子・宮本康博▶一般女子・鹿島沙奈絵▶中学2年男子・猪俣直希▶同女子・国広桃菜▶中学1年男子・梶原一平▶同女子・古田あゆみ▶レクリエーションA・仙崎洋司▶レクリエーションB・森下和博▶県体予選女子30歳代・丸小野重子▶同女子40歳代・山口栄子▶同女子50歳代・安立加代子▶同男子40歳代・志丸郁▶同男子50歳代・山本哲二▶同男子60歳代・田辺征一郎



姫椿の会から
手作りマスコットの
プレゼント

1月31日(休)、国東町中田の姫椿の会(参法子会長)の皆さんから国体国東市実行委員会に、3種類のめじろんの手づくりマスコットのプレゼントをいただきました。このマスコットは、軍手などを使って会員の皆さんが作ったもので、中田区内の全世帯にも配布されました。

参会長は「地元の城崎中学校でも、ウエイトリフティング教室が開催されているので、区をあげて国体を盛り上げていきたいと思っています。」と話しています。



図書館 だより

開館時間 午前10時～午後6時

図書館カレンダー 3月

日	月	火	水	木	金	土
						1
2	3	4	5	6	7	8
9	10	11	12	13	14	15
16	17	18	19	20	21	22
23	24	25	26	27	28	29
30	31					

■は休館日。28日(金)は資料整理のため休館です。

問い合わせ 国見図書館 ☎0978-82-1585
 くにさき図書館 ☎0978-72-3500
 武蔵図書館 ☎0978-69-0946
 安岐図書館 ☎0978-67-3551

■ 新着図書のご紹介

国見図書館

「皆既日食ハンターズガイド」

eclipseguide.net 編

2009年7月22日。この日、日本で皆既日食を見ることが出来ます。昼間、太陽がどんどん欠け完全に見えなくなり、辺りが真っ暗になる皆既日食。暗くなった時に見られる光の輪は、この世で最も美しい現象と言われています。

本書によれば、前回、日本で観測できた皆既日食は、45年前に網走で、2009年はトカラ列島や屋久島など南の島々で観測できるそうです。注目点は皆既時間。最も長いのは悪石島と小笠原諸島の北硫黄島(無人島)で、6分と、近年で最も長いとの事です。ちなみに網走の時は30秒だったそうです。

他にも、観測時の留意点、観測地点までの交通案内、観測ボックスの作り方などが紹介されています。

くにさき図書館

「奇跡 失くした言葉を取り戻せた!」

沼尾ひろ子(著)

脳梗塞とは、脳の血管がつまり、血液が流れなくなることによって起こる病気で、その後遺症として、半身麻痺や知覚障害などがみられます。

今月は、その脳梗塞に倒れ、復帰するまでを家族や担当医の言葉とともに綴ったドキュメントをご紹介します。

何の前触れもなく突然その日は訪れました。2006年7月、42歳の彼女を脳梗塞が襲います。

小さな幸運が重なって命は取りとめたものの、後遺症で失語症に陥ってしまいました。原稿を読むことを生業とする彼女にとってこの現実はとてもつらいものでした。一日も早い復帰を願っていた日から、仕事ができないと告げられてからの虚しい日々…。みんなが外国語を喋っている感じがし、字が読めない、書けない日々でした。

早口言葉や声に出して読む方法でリハビリを続け、それを温かく見守る家族に支えられ、今では生放送も以前と同じようにこなす彼女の闘病記をぜひご一読ください。

武蔵図書館

「さとうねずみのケーキ」

ジーン・ジオン(文) マーガレット・プロイ・グレアム(絵)

みならいコックのトムはケーキをとてもし上手にやけます。しかし、それをだれも知りません。それはスプーンやさらしかあらわせてもらえなかったからです。でも唯一のトムの友達しろねずみのティナはそのことを知っていて、トムの作るケーキがとても大好きでした。

そんなある日、お城でケーキコンテストが開かれることになり、トムは一生懸命ケーキを作ります。はたしてその結果は……。

トムが作ったケーキがとてもかわいく、とても美味しそうです。トムとティナの友情にも心が温まります。少し長めですが、読みごたえがありオススメです。

安岐図書館

「おまじないつかい」

なかがわちひろ

かなり不思議な、ゆらちゃんのお母さん。ゆらちゃんはたずねます。「おかあさんって、じつは魔女だったの!?!」

お母さんの答えは「魔女じゃなくて、おまじないつかい!」そう、ゆらちゃんの家は、代々続いてきた、おまじないつかいの家だったのです。ゆらちゃんも、おまじないつかいの修行を始めます。修行といっても、レタスを育てたりする、なんたかのんきな修行なのですが…。

ゆらちゃんのお母さんの言葉。「まほうつかいってのは、やたらと気がみじかいけど、おまじないつかいは、ゆっくりじっくり、ねがいごとを育てるんだよ。そこが、おまじないつかいのすてきなところ」なるほどなるほど、こんな風に言えるお母さんっていいですね。

■ 図書館行事のご案内

◆国見図書館

おはなしひろば

8・22日(土) 午前9時30分～
竹田津改善センター

◆くにさき図書館

おはなし会

9日(日) 午前10時30分～
22日(土) 午後2時～

◆武蔵図書館

おはなしのへや

5・12・19・26日(水) 午後3時30分～

移動図書館

13日(木) 午後1時～1時30分
武蔵西小学校
27日(木) 午後1時30分～2時
吉広地区

◆安岐図書館

ひまわりの部屋(読み聞かせと工作)

8日(土) 午前10時30分～

健康づくり計画がもうすぐ出来上がります！

市報くにさき8月号でお知らせしましたが、昨年6月から「国東市健康づくり計画」の策定を進めてきました。「国東市健康づくり計画」として策定してきたのは「健康増進計画」「食育推進基本計画」「特定健康診査等実施計画」の3つの計画です。

市民のみなさんが元気に暮らせるようにするにはどうしたらよいか話し合い、みんなで取り組むために、市内の各種団体や公募での市民代表者の方が集まり、知恵を出し合って、10回の話し合いを重ねてきました。

内容としては、生活習慣や健康についての意識、郷土料理などについて市民を対象に実施したアンケート結果等から、国東市の現在の実態を把握し、その内容をもとに国東市でこれから健康づくりのために必要な取り組みは何かについて検討してきました。アンケートにご協力いただき深く感謝いたします。



▲アンケート結果等をもとに話し合う健康づくり計画策定作業部会の皆さん



みんなでつくりあげてきた計画を皆さんに知っていただき、市民みんなで健康な地域づくりを進めていく契機とするために、下記のとおり大会を開催しますので、ぜひご参加ください。

東国東地域 健康づくり 計画推進大会

日時 ▶ 3月15日(土) 午前9時30分～午後0時30分

場所 ▶ アストくにさき マルチホール

内容 ▶ 国東市と姫島村の健康づくり計画及び計画策定の経過と活動報告について、市民代表者による発表があります。

主催 ▶ 東国東地域保健委員会

3月1日から7日の1週間は「子ども予防接種週間」です

国東市の実施する予防接種として「BCG」「三種混合（破傷風・ジフテリア・百日咳）」「ポリオ」「麻しん・風しん」などがあります。みなさん予防接種はお済みですか？

中には重症化したり後遺症の残る病気もあります。接種時期がきたら、早めにすませましょう。

特に現在流行している麻しんは「麻しん・風しん」の予防接種を1歳の時と小学校就学前1年間の間に接種するようになっています。忘れずにすませましょう。

ご不明な点のある方は各保健係までお問い合わせください。

問い合わせ

国見地域市民健康課…☎0978⑧1112
国東保健センター…☎0978⑦2450

武蔵保健福祉センター…☎0978⑧1184
安岐地域市民健康課…☎0978⑦1114



催し

宝くじ文化公演「東京名人会」

主催 国東市・国東市教育委員会・大分県(自治総合センター)
日時 3月17日(月) 開場午後6時 開演午後6時30分
場所 国見生涯学習センターみんなんかん
出演 鈴ヶ倉馬風・マギー司郎・玉川カルテットほか
入場料 全席自由
一般2,000円・高校生以下1,000円(当日券500円増し)

宝くじの助成により特別料金となつています。チケット完売の際はご容赦ください。
チケット販売所 みんなんかん・竹田津・熊毛出張所、アストくにさき、武蔵・安岐教育事務所
問い合わせ みんなんかん ☎0978(2)1115



宝くじは、広く社会に役立てられています。

和太鼓集団

「TAO・YELLOW」公演

※内田太鼓保存会(武蔵町)との共演が決定
日時 4月27日(日) 午後5時~

場所 アストくにさき
料金 全席自由
大人3,500円
小人3,000円(開催日現在4歳~中学生)
※4歳未満入場無料、当日券500円増し
問い合わせ TAOくにさき実行委員会 ☎080・1540・1385(岡田)

くにさきチャリドッグフェスタ

日時 4月6日(日) 午後1時~ 雨天中止
場所 武蔵多目的広場
内容 訓練士によるペットの躾教室(先着30頭前後)、災害救助犬・警察犬による模擬訓練、盲導犬ふれあい教室等
参加料 無料
問い合わせ くにさきチャリドッグフェスタ事務局 ☎050・3612・8871

募集

観光ボランティアガイドを募集します

国東市観光協会では、観光客の皆さんを「おもてなしの心」で迎え、国東市の良さをPRする「観光ボランティアガイド」を募集します。

募集内容

- 1. 国東市及び周辺を訪れる方に、歴史文化や施設の概要、風土等をボランティア精神をもって案内し、郷土への愛着を深めてもらうことを目的にしています。
2. 年齢・性別は問いません。
3. ガイドは、都合のつく時だけで結構です。
4. 年会費 1,000円(会の運営費として)

研修

事前に、国東市の歴史文化、観光施設の概要、ガイドの心得などについての学習と、必要に応じた現地研修を行います。
申込締切 3月31日(月)
※詳細は、お問い合わせください。

ひとのうごき(1月31日現在)
男 16,235人(△27)
女 17,790人(△23)
計 34,025人(△50)
世帯数 13,628世帯(△1)

- 国東市役所(国東総合支所) ☎(0978)72-1111(代)
●国見総合支所 ☎(0978)82-1111(代)
●武蔵総合支所 ☎(0978)68-1111(代)
●安岐総合支所 ☎(0978)67-1111(代)
●国東市消防本部 ☎(0978)72-1101
●国東市民病院 ☎(0978)67-1211(代)

お知らせ

保健所再編のお知らせ

平成20年4月1日から国東保健所は「東部保健所国東保健部」になります。所在地や電話番号、所管区域はこれまでと同じです。
東部保健所国東保健部
〒873・0504 国東市国東町安国寺786番地1(大分県国東総合庁舎1階)
☎0978(2)1127(代)
FAX0978(2)3073

あなたも裁判員!

裁判員模擬評議
平成21年5月までに、裁判員制度が始まります。この機会に裁判員裁判の評議(模擬)を体験してください。参加を希望される方は、電話でお申し込みください。

相談

無料相談会

日時 3月19日(水) 午後1時~4時
場所 大分県行政書士会 大分市城崎町1・2・3 大分県住宅供給公社ビル3階
相談内容 遺言・遺産相続・不動産関連・その他

アストくにさきアストホール 臨時休館のお知らせ

アストくにさきの「アストホール」が、施設設備の点検のため次の期間、臨時休館します。
期間 3月17日(月)~4月7日(月)
問い合わせ くにさき文化振興財団 ☎0978(2)0101

問い合わせ 大分県行政書士会
☎097・537・7089

司法書士による成年後見無料相談会

司法書士が認知症高齢者・知的障害者等、判断能力が不十分な方を対象とした成年後見無料相談会を開催します。

日時 3月23日(日) 午前10時～午後3時(受付順、予約不要)

場所 大分市城崎町 司調会館(法務局隣)

※電話相談も受け付けます。

☎097・533・4110

問い合わせ 大分県司法書士会
☎097・532・7579

福祉

日中一時支援事業
(障がい者地域生活支援事業)

障がいのある人に日中過ごすための場を提供して、ご家族の就労支援や日常的に介護しているご家族の一時的な休息を支援する事業です。(対象者：身体・療育・精神の手帳をお持ちの方、持っていない方も福祉事務所長が必要と認めた障がい者等)

申請先・問い合わせ

国東市福祉事務所障がい福祉係
及び各総合支所福祉係

長期休暇中(春休み期間中)の障がい児の日中一時支援事業

利用できる方 日中一時支援事業の決定を受けた方(18歳まで)

(国東市福祉事務所障がい福祉係へ申請が必要です。)

場所 武蔵町古市 隣保館(なにかし館)

日時 3月25日(火)・27日(木)・4月3日(土) 午前9時30分～午後3時30分

問い合わせ 秀溪園 ☎0978⑨0101

障害者生活支援センター タイレシ ☎0978⑨0539

各種福祉手当をご存知ですか

各種福祉手当を受給するためには申請手続きが必要です。

いずれかの手当を受給できると思われる方は、お気軽にお尋ねください。

特別障害者手当

20歳以上であつて、身体障害者手帳のおおむね2級程度以上の障がいを2つ以上有し、日常生活において常時特別の介護を必要とするような在宅の重度の障がいがある方に支給されます。(所得による制限等があります。)

◎手当月額26,440円

障害児福祉手当

20歳未満であつて、重度の障がい(身体障害者手帳のおおむね2級程度以上)があるため、日常生活において常時介護を必要とするような在宅の障がいがある児童に支給されます。(所得による制限があります。)

◎手当月額14,380円

特別児童扶養手当

精神、知的又は身体に中程度以上の障がいがある20歳未満の児童を監護する父母、又は養育者に支給されます。(所得制限があります。)

◎手当月額 1級障がい 50,750円
2級障がい 33,800円

なお、対象児童が児童福祉施設に入所している場合には支給されません。

問い合わせ

国東市福祉事務所障がい福祉係
☎0978②1111
内線148

石綿(アスベスト)健康被害者及びご遺族のみなさん手続きは、もうお済みですか?

「石綿による健康被害の救済に関する法律」(石綿救済法)に定められた特別遺族給付金は請求期限があります。

この特別遺族給付金は、法施行後3年以内に請求しなければならず、平成21年3月27日が請求期限となっております。それ以降は請求することができませんのでご注意ください。

問い合わせ

大分労働局
☎097・536・3214

大分労働基準監督署
☎097・535・1514

お誕生おめでとう!

(敬称略)

()内は保護者の名前(2/1~2/15までの届出分)

1月 17日 安岐町塩屋 中嶋 志恩(貞敏・車恩玉)

27日 武蔵町糸原 柳 日和(典嗣・美由紀)

2月 1日 国東町富来浦 上野 瑞姫(浩司・亜理沙)

2日 武蔵町内田 中山 陽翔(容輔・久美子)

国東町岩戸寺 上田 優花(大祐・千春)

5日 国見町伊美 衣笠 勇輝(邦彦・富士子)

6日 安岐町中園 加藤 文哉(俊一・久美)

お悔やみ申し上げます

(敬称略)

2月 (2/1~2/15までの届出分)

1日 国東町鶴川 中井 義男(91歳)

2日 国東町川原 友末 達男(87歳)

3日 国東町北江 田口 武(80歳)

4日 安岐町明治 財前ミツ子(87歳)

安岐町馬場 馬場 尚巳(74歳)

4日 安岐町大添 江藤 トミ(79歳)

8日 国東町北江 高橋 武弘(77歳)

9日 国東町鶴川 今城 鉄夫(75歳)

10日 安岐町瀬戸田 佐藤 武士(93歳)

11日 安岐町朝来 田邊 克己(80歳)

12日 安岐町下原 岐部 佐一(81歳)

13日 安岐町山浦 宮脇 タマ(98歳)

新ガッツだ おまかせくん!

小学校編



作 ロナウジーニョ太郎

No.24

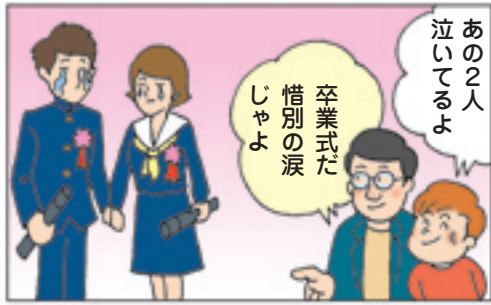

くにさきの文化財

武蔵町「宝命寺国東塔」

県指定有形文化財

宝命寺は武蔵町小城にある天台宗の寺院です。小城山の中腹にある駐車場から徒歩で観音堂に上った所にこの国東塔は立っています。総高4mの重量感のある均整の取れた国東塔です。銘文がないので何時造られたかは不明ですが、鎌倉末から南北朝のものと推定されています。周りはスダジイの原生林でこれも県指定の天然記念物となっています。付近には展望公園があり、大分空港を眼下に遠くは佐田岬まで素晴らしい眺望となっています。



編集後記

◆早いもので、もう3月。2月には、仏の里に春の訪れを告げる「修正鬼会」や「県内一周駅伝」が開催され、道路沿いや田んぼには、国東市の市花「菜の花」が黄色い花を咲かせ、春を感じるようになりました。◆今月号の特集でお知らせしたとおり、ケーブルテレビの整備計画が決定。平成21年度末までに市内全域でのサービス提供をめざします。我が家でもケーブルテレビが視聴できるようになり、自主放送を楽しんでいます。先日行われた「平成19年大分県広報コンクール」で、ケーブルテレビセンターが制作した「諸田御田植祭り」が、映像の部で特選を受賞しました。これからも、市報くにさきや1月にリニューアルしたホームページ、ケーブルテレビを通じて、市民の皆さんに市の施策や事業など市政の情報を伝えていきたいと思えます。(田川)

表紙の説明

今月の表紙は、国東町成仏寺で行われた修正鬼会のような。「災払鬼」「荒鬼」「鎮鬼」の三鬼が姿を現すと会場は一気に最高潮に。三鬼とタイレシが参拝客を囲み、五穀豊穡、無病息災を祈りました。

