



平成22年度 当初予算をお知らせします	2
みんなの森トレッキングコース	6
まちづくり公募補助金	7
まちの話題	12
くらしの情報コーナー	18

諸田山神社御田植祭

3月21日(日)、安岐町明治の諸田山神社で「御田植祭」(県指定無形民俗文化財)が行われました。五穀豊穰、子孫繁栄を祈念して毎年春分の日で開催されており、約190年にわたり諸田地区で受け継がれてきました。畦塗りや田植えなどの一連の作業をユーモラスに演じると、会場内からは笑いが起こりました。

平成22年度 当初予算をお知らせします

第1次国東市総合計画で目指す将来像
『いじしえの宝を未来につなぐしあわせ実感のくにさき』の実現

平成22年度当初予算額

一般会計	189億 2,000万円 (対前年比 △2.5%)
特別会計	105億 7,715万円 (対前年比 △2.6%)
企業会計	52億 7,987万円 (対前年比 50.6%)
総額	347億 7,701万円 (対前年比 3.0%)

平成22年度の当初予算は、合併5年目という節目の年でもあることから、前例踏襲にとらわれることなく、行政事務の基本である最小の経費で最大の効果を上げることができるよう、これまでの「国東市行政改革大綱・実施計画」の取り組み成果を着実に予算に反映させました。

また、市民の皆様が納得していただける予算となるよう、限られた財源の中で、高齢者福祉・子育て支援をはじめ、健康・医療、社会インフラ整備及び教育環境の向上、「市民目線」による諸施策の立案を積極的に盛り込んだ予算としています。

さらに、平成22年度は、国の3つの交付金（Ⅱ経済対策・公共投資・きめ細かな臨時交付金）関連事業として、約10億2千7百万円を繰越事業として実施する予定であり、平成22年度当初予算（189億2千万円）と合わせると総額は約199億4千7百万円となり、平成21年度当初予算を約5億5千万円上回る規模となります。

一般会計歳入内訳

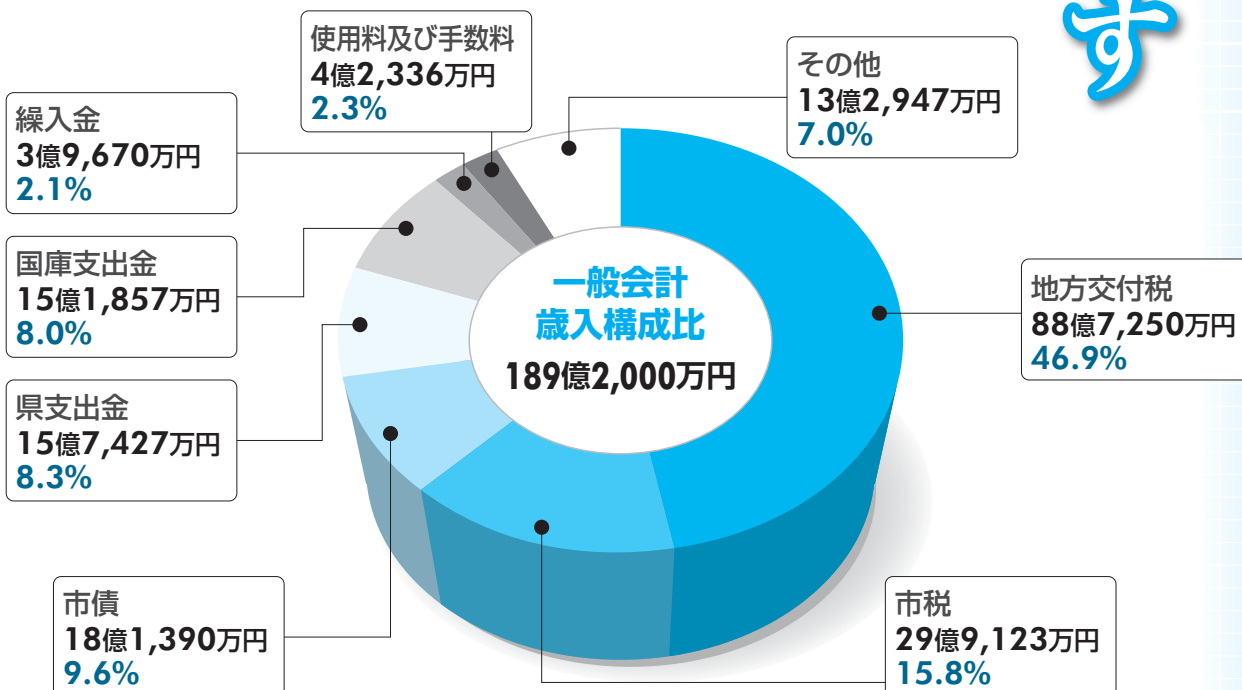

※その他には、地方譲与税（3億132万円）、地方消費税交付金（2億9,920万円）、分担金及び負担金（2億4,640万円）等が含まれています。

平成22年度会計別予算額

(単位：千円)

会計名/区分	平成22年度予算額	平成21年度予算額	増減額	増減率
一般会計	18,920,000	19,397,000	△ 477,000	△ 2.5%
特別会計	10,577,146	10,860,685	△ 283,539	△ 2.6%
住宅新築資金等貸付事業	4,095	9,176	△ 5,081	△ 55.4%
国東自動車学校	60,714	70,118	△ 9,404	△ 13.4%
国民健康保険事業	4,375,274	4,422,144	△ 46,870	△ 1.1%
介護保険事業(保険事業勘定)	3,457,239	3,416,989	40,250	1.2%
介護保険事業(サービス事業勘定)	356,791	320,777	36,014	11.2%
老人保健医療事業	4,779	3,265	1,514	46.4%
後期高齢者医療事業	448,693	468,373	△ 19,680	△ 4.2%
簡易水道事業	513,900	524,760	△ 10,860	△ 2.1%
公共下水道事業	461,334	382,347	78,987	20.7%
特定環境保全公共下水道事業	839,694	1,182,606	△ 342,912	△ 29.0%
農業集落排水事業	52,256	57,919	△ 5,663	△ 9.8%
浄化槽設置事業	2,377	2,211	166	7.5%
企業会計	5,279,867	3,505,121	1,774,746	50.6%
工業用水道事業	40,464	28,647	11,817	41.3%
市民病院事業	5,239,403	3,476,474	1,762,929	50.7%
合計	34,777,013	33,762,806	1,014,207	3.0%

※企業会計の予算額は、「収益的支出」と「資本的支出」の合計を計上

一般会計歳出内訳

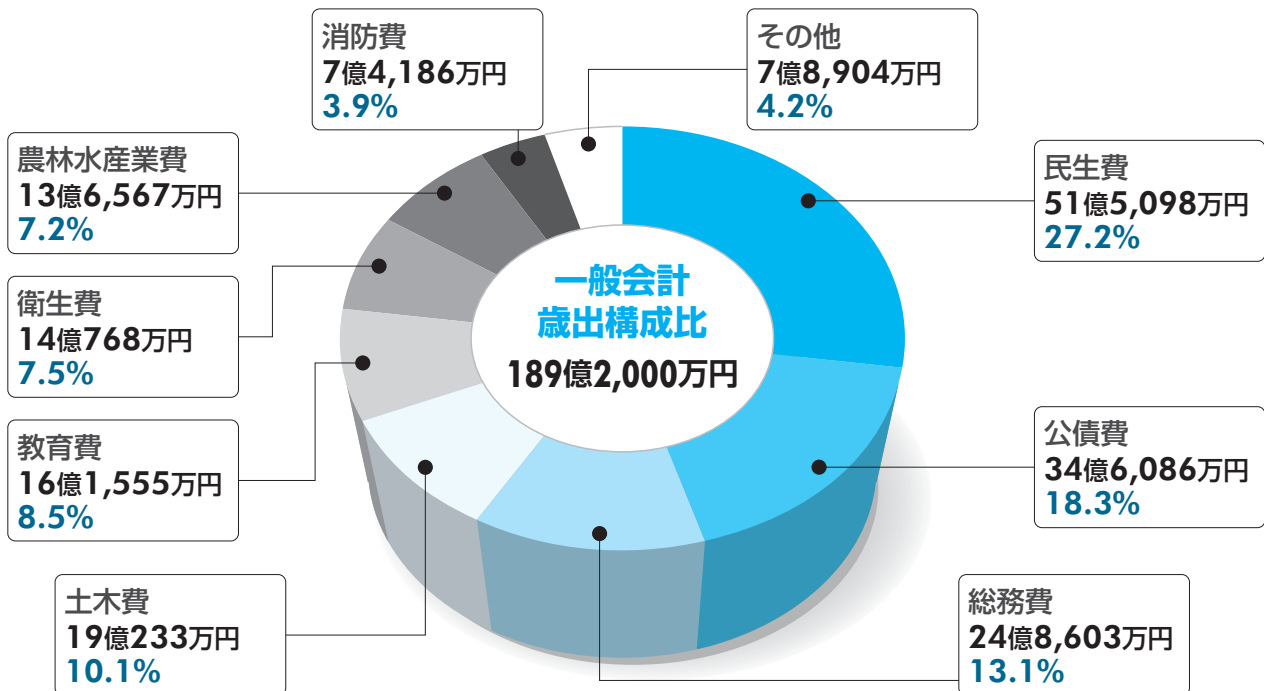

※その他には、諸支出金(3億3,277万円)、議会費(1億7,697万円)、商工費(1億2,442万円)等が含まれています。

(単位：千円)

区分	事業名	新規	事業費	概要
土木費	長寿命化修繕計画策定事業	◎	20,950	橋梁の長寿命化によるコスト縮減を図るため、修繕計画を作成。
	地域道路整備事業（交付金事業）	◎	9,750	段階的な整備計画を作成し、23年度から整備を実施予定。
	県営国道整備負担金事業		37,950	成仏杵築線ほか5路線の整備事業負担金。
	市道改良事業		245,000	市道改良工事として、西村大高島線ほか9路線を改良。
	道路改良事業（交付金事業）		101,040	補助事業として文珠線、古柄線を改良。
	橋梁改修事業（交付金事業）		84,500	補助事業として吉永橋を改修。
	公営住宅等長寿命化計画策定事業	◎	6,100	公営住宅の効率的、円滑な更新を図るため、現況を調査し、長寿命化のための維持管理計画等を作成。
消防費	消防本部等施設整備事業	◎	16,000	消防本部等施設整備工事実施設計委託。
	防火貯水槽設置事業		15,708	一次水利の確保困難な市内3カ所に防火貯水槽を新設する。
	非常備消防ポンプ・積載車購入事業		10,065	小型動力ポンプ積載車3台、小型動力ポンプ1台購入。
教育費	公立学校施設整備事業（小学校）		248,844	市内小学校校舎及び体育館の耐震補強・大規模改修工事。
	公立学校施設整備事業（中学校）	◎	97,582	国見中学校体育館大規模改修工事、武蔵中学校大規模改修工事の設計委託。
簡易水道事業特別会計	集中監視システム導入事業	◎	80,090	国東町管内の簡易水道施設について電話回線を活用して集中管理システムを構築する。
公共下水道事業特別会計	公共下水道事業	◎	143,000	処理場建設工事委託料。（処理場の増設工事、2カ年計画）
特定環境保全公共下水道事業特別会計	特定環境保全公共下水道事業（武蔵・安岐）		61,800	処理場事業団委託料（長寿命化及び耐震診断）、汚水管渠布設等工事。
国東市民病院事業特別会計	市民病院改築事業	◎	1,641,900	災害拠点病院の耐震化として、市民病院の一部解体工事及び建築工事、大型医療機器等設備工事。

市債(借入金)残高の状況

(単位：千円)

区分	H22 当初予算	H21末 見込額	H20末 確定額	比較 (H22-H21)		比較 (H21-H20)	
				増減額	増減率	増減額	増減率
一般会計	25,376,924	26,599,811	27,395,453	△ 1,222,887	△ 4.6%	△ 795,642	△ 2.9%
特別会計	9,414,388	9,982,772	10,531,572	△ 568,384	△ 5.7%	△ 548,800	△ 5.2%
企業会計	2,914,239	1,899,587	1,923,738	1,014,652	53.4%	△ 24,151	△ 1.3%
合計	37,705,551	38,482,170	39,850,763	△ 776,619	△ 2.0%	△ 1,368,593	△ 3.4%
※市民1人あたり に換算した額	1,124	1,148	1,188	△ 24	△ 2.1%	△ 40	△ 3.4%

(注) 一般会計、特別会計の市債残高のうち、半分強は国が地方交付税の中で負担してくれるので、残りが市の実質的な負担となります。

(注) 市民1人あたりを算出するための国東市人口は、平成20年度末の住民基本台帳人口「33,533人」で計算しています。

一般会計・特別会計(歳出)の主要事業と事業費

(単位：千円)

区分	事業名	新規	事業費	概要
総務費	まちづくり補助金	◎	1,500	市民意識や地域の実情に即して自主的、自発的に公益的活動を行う団体に対して補助金を交付。
民生費	在宅障害者小規模作業所事業費補助金	◎	2,400	小規模作業所を運営するNPO法人等に、その業務に必要なパソコン等の購入を補助。
	認定こども園施設整備事業補助金	◎	126,482	国東保育園(国東町田深)を保育所型認定こども園として整備するための補助。
	子ども手当給付事業	◎	386,750	中学校修了前の子どもを養育する保護者に対し子ども1人につき月額13,000円を支給する事業。
衛生費	乳幼児医療費助成事業		51,838	乳幼児(小学校就学前まで)の医療費を助成。今年度から3歳以上小学校就学前児も自己負担無へ拡充。(※入院時の食事代は自己負担)
	自殺予防対策強化事業	◎	439	自殺予防に係る講演会・研究会を開催。
	不妊治療助成金	◎	1,500	不妊治療費に対し10万円を上限に助成。
労働費	緊急雇用事業		88,550	短期の雇用・就業機会を創出・提供する事業で、雇用・就業期間は6カ月以内・1回更新可。市が臨時職員として直接雇用して実施するか民間に委託実施が原則。
農林水産業費	強い農業づくり交付金事業	◎	318,440	小ねぎ水耕栽培、カラーピーマン栽培用のハウス建設に対する補助。
	植物工場普及・拡大支援事業	◎	145,000	リーフレタス等を通年で生産する完全人工光型の植物工場の建設に対する補助。
	有害鳥獣関連事業		27,205	有害鳥獣(イノシシ、シカ)の捕獲、電気柵・金網柵・ネット設置に対する補助。
	強い水産業づくり交付金事業	◎	12,820	平床漁港(黒津分区)背後地舗装工事。
商工費	イベント等補助金		19,463	市観光協会への補助及び4町で開催される各種イベントに対する補助。

基金(貯金)残高の状況

(単位：千円)

区分	H22当初予算	H21末見込額	H20末確定額	比較(H22-H21)		比較(H21-H20)	
				増減額	増減率	増減額	増減率
一般会計	6,069,634	6,125,894	5,474,986	△ 56,260	△ 0.9%	650,908	11.9%
特別会計	507,539	559,268	662,965	△ 51,729	△ 9.2%	△ 103,697	△ 15.6%
企業会計	852,088	926,033	1,049,055	△ 73,945	△ 8.0%	△ 123,022	△ 11.7%
合計	7,429,261	7,611,195	7,187,006	△ 181,934	△ 2.4%	424,189	5.9%
※市民1人あたりに換算した額	222	227	214	△ 5	△ 2.4%	13	5.8%

(注)平成21年度末以降の基金残高は、決算までの動向により増減します。

(注)企業会計は、工業用水道事業会計・市民病院事業会計で、基金残高は、現金、預金、有価証券の合算額。

(注)市民1人あたりを算出するための国東市人口は、平成20年度末の住民基本台帳人口「33,533人」で計算しています。

みんなの森 トレッキングコースが完成しました



▲ トレッキングコースが完成

国東町安国寺の弥生のムラ（国東市歴史体験学習館）から臨済宗「安国寺」へと続く丘陵地に、気軽に森林浴や山歩きが楽しめるトレッキングコース（約1km）が3月に完成しました。



▲開通式の後、オレンジ保育所園児や国東小学校児童が歩いてみました

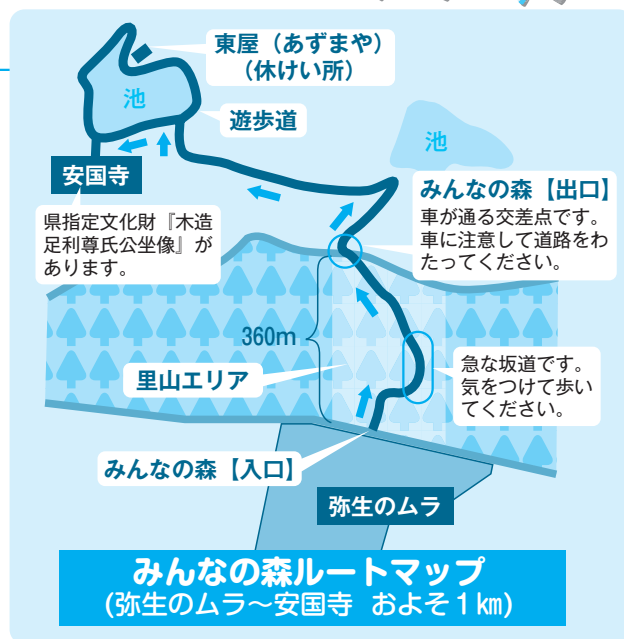

▲ 「企業の森づくり」事業

地球温暖化対策が世界的課題となっている現在、大分県は平成21年度から、低炭素社会の構築を目標に掲げ、CO₂吸収源としての森林機能保全を目的とした「企業参画の森づくり」を進めています。

国東市では、弥生のムラから安国寺周辺の丘陵地を「みんなの森」と名づけ、低炭素社会の実現に向けた「企業の森づくり」事業を行います。市と参加企業は協定を結び、トレッキングコース周辺の下刈りや風倒木の片付けなどの清掃作業、片付けた竹や木を使ったアートづくりやタケノコ採りなどを企業の自主的な活動の中で行います。

協定企業名（順不同）

大分キヤノン株式会社・ソニーセミコンダクタ九州株式会社
大分テクノロジーセンター・株式会社九電大分支部国東営業所
萱島酒造有限会社・石田製綱株式会社・株式会社テオリック
・有限会社いこいの村国東・南部保育園



▲3月3日(水)国東市歴史体験学習館で協定書調印式が行われました

▲ 弥生のムラ・歴史体験学習館の整備

弥生のムラや安国寺周辺を訪れた方や、「企業の森づくり」事業に参加した企業の社員や家族の方が1日を通して過ごせるように、弥生のムラの整備を行いました。

公園には、家族連れて休憩できるように、景観に配慮した日よけと木製ベンチを設置しました。また、体験学習館には、シャワー室（2室）と木製二段ベッド（50人分）を整備し、研修などでも快適に利用できる施設となりました。



募集!

まちづくり 公募補助金

国東市では、市民が等しく安心して暮らせる社会を実現するためには、今まで以上に市民や企業と行政が力を合わせる「協働のまちづくり」が重要であると考え、市民意識や地域の実情に即して自主的、自発的に公益的活動を行う団体に対して、補助金を交付し、その取り組みを支援します。

対象団体

次の要件のいずれにも該当する団体です。（※行政が事務局を担当する団体は、対象団体になることができません）

- 構成員が5人以上であり、その1/2以上が市民（在勤者を含む）であること。
- 市内に活動拠点を有し、会則及び運営上の規律が確立されていること。
- 専ら営利を目的とする団体又は政治的、宗教的活動を目的とする団体でないこと。
- 平成22年度中に、国又は地方公共団体から他の制度による補助を受ける団体でないこと。



- **受付期間**…… 4月12日(月)～30日(金)
- **受付場所**…… 企画課 企画班 (国東市役所3階)
- **補助対象金額**…… 補助金額は、補助対象経費の3/4以下の額で、上限は15万円です。
- **審査方法**…… 審査委員会を設置し、提出された応募書類と団体の公開プレゼンテーション(企画案の説明)により審査します。
- **公開プレゼンテーション**
日時：5月30日(日) 午後0時30分～3時30分(予定)
場所：アストくにさき マルチホール

応募書類など、詳しくは市ホームページをご覧ください。
企画課までお問い合わせください。

- **問い合わせ**… 企画課 企画班 ☎0978-72-5161
- **FAX** …… 0978-72-1822
- **E-mail** …… kikaku@city.kunisaki.lg.jp
- **ホームページ**… <http://web.city.kunisaki.oita.jp/>



4月1日から 市の組織が一部変わりました

変更内容は、次のとおりです。（ ）内は所管する主な事務です。

- | 旧 | 新 |
|-------------------|----------------------------------|
| 総務部財政課 | → 総務部財産管理課(市有財産の管理、電算、工事等の入札・検査) |
| 総務部財政課財政班 | → 企画部財政課財政班(予算編成) |
| 企画部情報推進課情報推進班 | → 企画部企画課情報推進班(ケーブルテレビ業務) |
| 土木建設部建設課住宅班・都市建築班 | → 土木建設部建築住宅課(市営住宅、都市計画、建築、公園管理) |

平成22年4月1日から 水道料金が改正、統一されます

平成21年4月の料金改定で、1年間の経過措置（表1）が設けられていましたが、4月使用分（5月請求分）の水道料金から、新料金（表2）が適用され統一されます。



〈水道料金〉

表1 旧水道料金表（経過措置1年間の水道料金）

平成21年4月使用分（5月請求分）から
平成22年3月使用分（4月請求分）まで

旧料金表(税込み) 経過措置1年間の改定料金					
区分	種別	用途	料金		超過料金 (1mにつき)
			基本料金(1箇月につき) 使用水量	料金	
旧 国見町	専用・共用	一般用・営業用	8m ³ まで	890円	145円
		臨時用	1m ³ につき	315円	
旧 国東町	専用・共用	一般用・営業用	8m ³ まで	1,025円	135円
		臨時用	1m ³ につき	315円	
旧 武蔵町	専用・共用	一般用・営業用	8m ³ まで	1,050円	145円
		臨時用	1m ³ につき	315円	
旧 安岐町	専用・共用	一般用・営業用	8m ³ まで	1,030円	130円
		臨時用	1m ³ につき	315円	

表2 新水道料金表

平成22年4月使用分（5月請求分）から

新料金表(税込み) 改定料金					
区分	種別	用途	料金		超過料金 (1mにつき)
			基本料金(1箇月につき) 使用水量	料金	
旧国見 旧国東 旧武蔵 旧安岐	専用・共用	一般用・営業用	8m ³ まで	1,050円	145円
		臨時用	1m ³ につき	315円	

問い合わせ
上下水道課 ☎0978-72-5197
国見総合支所 地域建設課 ☎0978-82-1114
武蔵総合支所 地域建設課 ☎0978-68-1971
安岐総合支所 地域建設課 ☎0978-67-1119



愛犬家の皆様へのお願いです!

「毎年1回の狂犬病予防注射」と「飼犬登録（犬の生涯1回）」は法律で定められている飼主の義務です。必ずしましょう!

狂犬病は恐ろしい病気です

- 狂犬病ウイルスは、人間・犬・猫などすべての哺乳類に感染します。症状が出ると治療がなく、ほぼ100%死亡する病気です。平成18年にはフィリピンで犬に咬まれた日本人2名の方が狂犬病で死亡しました。今なお、世界中で毎年約5万5千人の方が狂犬病で死亡しています。

狂犬病は“過去の病気”ではありません 「毎年1回の狂犬病予防注射」を必ず受けさせましょう

- 狂犬病は、今でも先進国を含めほとんどの国で発生しています。一方、狂犬病の発生がみられない国は、日本を含め10余国しかありません。
したがって、国際交流が盛んな現代では、いつ海外から日本に狂犬病が侵入するか分かりません。
- 狂犬病の死亡者の9割以上は犬に咬まれて感染しています。もし日本に万が一狂犬病が侵入した場合にも飼い犬に毎年1回の狂犬病予防注射を接種することで犬でのまん延が予防され、人への被害を防ぐことができます。

春期集合注射実施日

- 国見町 ▶ 4月19日(月)・20日(火) (午前)
- 国東町 ▶ 4月20日(火) (午後)
21日(水)・22日(木)
- 武蔵町 ▶ 4月23日(金)・26日(月) (午前)
- 安岐町 ▶ 4月26日(月) (午後)
27日(火)・28日(水)

- 場所・時間等詳細についてはお問い合わせください。
- 飼犬を譲渡した時、死亡した時などは必ず連絡をお願いします。

料金 新規登録手数料…3,000円
注射料（注射済票交付手数料含む）
……………3,000円

問い合わせ 環境衛生課 生活衛生班
☎0978-72-9001

平成22年度 市税 納期等一覧表

納期限/徴収月		4月	5月	6月	7月	8月	9月	10月	11月	12月	1月	2月	3月
科目		4月30日 (金)	5月31日 (月)	6月30日 (水)	8月2日 (月)	8月31日 (火)	9月30日 (木)	11月1日 (月)	11月30日 (火)	12月27日 (月)	1月31日 (月)	2月28日 (月)	3月31日 (木)
個人住民税	事業収入等の所得分 (普通徴収)	前期全納することは出来ませんが、前納報奨金制度は廃止されました。		①期 全期 現金納付/口座振替		②期 現金納付/口座振替		③期 現金納付/口座振替			④期 現金納付/口座振替		
	公的年金等の所得分 (特別徴収)	4月 (仮徴収)		6月 (仮徴収)		8月 (仮徴収)		10月 (本算定)		12月 (本算定)		2月 (本算定)	
固定資産税(普通徴収) 現金納付/口座振替			①期 全期				②期			③期		④期	
軽自動車税(普通徴収) 現金納付/口座振替			全期	軽自動車税の納期が変更されました。 ※先月号でお知らせしました通り、昨年度(21年度)発行の納税証明書の有効期限は平成22年4月30日となっておりますが、平成22年5月中の車検についても使用できるよう全国の関係機関に通知しています。									

平成22年度 社会保険料(国民健康保険税・介護保険料) 長寿医療保険料 納期等一覧表

納期限/徴収月		4月	5月	6月	7月	8月	9月	10月	11月	12月	1月	2月	3月
科目		4月30日 (金)	5月31日 (月)	6月30日 (水)	8月2日 (月)	8月31日 (火)	9月30日 (木)	11月1日 (月)	11月30日 (火)	12月27日 (月)	1月31日 (月)	2月28日 (月)	3月31日 (木)
国民健康保険税	(普通徴収) 現金納付/口座振替	国民健康保険税の普通徴収の仮算定は廃止されました。		①期 (本算定)	②期 (本算定)	③期 (本算定)	④期 (本算定)	⑤期 (本算定)	⑥期 (本算定)	⑦期 (本算定)	⑧期 (本算定)	⑨期 (本算定)	
	(特別徴収) 年金天引き	4月 (仮徴収)		6月 (仮徴収)		8月 (仮徴収)		10月 (本算定)		12月 (本算定)		2月 (本算定)	
介護保険料	(普通徴収) 現金納付/口座振替			①期 (本算定)	②期 (本算定)	③期 (本算定)	④期 (本算定)	⑤期 (本算定)	⑥期 (本算定)	⑦期 (本算定)	⑧期 (本算定)	⑨期 (本算定)	⑩期 (本算定)
	(特別徴収) 年金天引き	4月 (仮徴収)		6月 (仮徴収)		8月 (仮徴収)		10月 (本算定)		12月 (本算定)		2月 (本算定)	
長寿医療保険料 <small>(後期高齢者医療制度)</small>	(普通徴収) 現金納付/口座振替				①期 (本算定)	②期 (本算定)	③期 (本算定)	④期 (本算定)	⑤期 (本算定)	⑥期 (本算定)	⑦期 (本算定)	⑧期 (本算定)	
	(特別徴収) 年金天引き	4月 (仮徴収)		6月 (仮徴収)		8月 (仮徴収)		10月 (本算定)		12月 (本算定)		2月 (本算定)	

納付できる場所

国東市役所・国東市役所各総合支所・湊出張所・大分銀行・豊和銀行・大分県信用組合・九州労働金庫・大分県農業協同組合・大分県漁業協同組合・九州内のゆうちょ銀行・郵便局(沖縄県除く)

平成22年度から 軽自動車税の口座振替納税者へ納税証明書の送付を行います

この機会に安心・便利な口座振替をご利用ください

※毎月5日までに国東市役所に申込書【金融機関→市役所】が届いた場合はその月から口座振替が開始されます。
【軽自動車税を口座振替での納付と登録された場合、納税通知書にその旨が印字されますので必ずご確認ください。】

口座振替できる金融機関とその方法

大分銀行・豊和銀行・大分県信用組合・九州労働金庫・大分県農業協同組合・大分県漁業協同組合・全国のゆうちょ銀行
口座をお持ちの金融機関の窓口で手続きできます。通帳と通帳印が必要です。また、国東市外の支店には手続き用紙を常備していませんので、税務課までお問い合わせください。市役所・総合支所に常備しています。

問い合わせ 税務課 ☎0978-72-5162

お詫びと訂正

市報くにさき3月号7頁の「税務課からのお知らせ・税務組織が変わります」の記事で、本庁及び各総合支所の窓口業務の「口座振替申請受付」は「還付金等受領口座申請の受付」の誤りでした。「口座振替申請受付」については、これまでどおり金融機関窓口での受付です。お詫びして訂正いたします。

平成22年 春季農作業標準賃金について

国東市農業委員会において、春季農作業標準賃金が下記のとおり設定されました。

1 農繁期賃金 (実労8時間賄いなし)

性別	22年春季
男女共通	5,500円

2 草刈り (1時間当り)

草刈り (機械・燃料込)	1,100円
--------------	--------

3 耕耘料等 (10a当り)

作業別	22年春季
畑地耕耘	6,000円
春田耕耘 (荒越し)	8,000円
麦田耕耘	6,000円
荒あけ	4,000円
水田代かき	6,000円
田植え (苗別)	6,000円
コンバイン (麦)	10,000円
〃 (稲)	15,000円
バインダー (紐別)	7,500円
ハーベスター	7,500円
大豆機械播種 (耕起含む)	12,000円
〃 (播種のみ)	5,000円
育苗 (1箱) (早期)	670円
〃 (普通)	600円

◎ 乾燥等利用料金 (出来高重量30kg当り)

麦	水分量 (%) (持ち込み時水分量)	平成22年春季	
		平日	休日
乾燥すり 選別調整	12.5 以下	350円	350円
	12.6~17.0	600円	600円
	17.1~21.0	720円	720円
	21.1~25.0	820円	820円
	25.1~30.0	900円	900円
	30.1 以上	960円	960円

水稻 (早期)

	水分量 (%) (持ち込み時水分量)	平成22年春季	
		平日	休日
乾燥すり 選別調整	15.0 以下	350円	350円
	15.1~20.0	600円	650円
乾燥すり 選別調整	20.1~23.0	650円	700円
	23.1~26.0	700円	750円
	26.1 以上	750円	800円

問い合わせ

国東市農業委員会 ☎0978-72-1111

国東市合併後初

家族経営協定で深まる絆



3月18日(木)、家族経営協定調印式が野田市長、諸富愛子県東部振興局生産流通部長立会いのもと、市役所で行われました。

家族経営協定とは、意欲とやりがいの持てる農業経営を目指し、経営方針や家族一人ひとりの役割、働きやすい環境づくりなどについて整備する「農業経営協定」です。

今回協定を締結したのは、武蔵町成吉で酪農経営を営む清末健一さん・滋さん親子と国東町浜崎で黒毛和牛の繁殖経営を営む森川英則さん・優咲さん親子です。

締結後には、森川英則さんが「これを契機に家族で話し合いながら経営改善に努めていきたい」と決意表明を述べました。



▲(左から)清末良子さん、健一さん、滋さん、野田市長、森川優咲さん、英則さん

平成22年度

市単独土地改良補助事業の 要望調査について

農業生産基盤（農業用施設〔農道・水路等〕の新設及び改良）の整備を通じて、地域の立地条件を活かした農村づくりを促進するとともに、地域における定住の促進、国土・環境保全等に資することを目的とした助成事業です。

平成22年度におけるこの事業の申し込みについては、下記の要件により補助金を交付しますので、要望があれば農政課及び各総合支所地域産業課までお申し込みください。

要件

- (1)受益者が2戸以上の主要な農業用施設であること。
- (2)国又は県の補助事業（災害復旧を含む）の対象とならないものであること。
- (3)農道の改良幅員が2.5m以上、舗装幅員が2.0m～3.0mの工事。

補助金額

- (1)補助額は補助対象事業費（出来高設計額）の45%以内とする。
- (2)事業対象額は設計額で20万円以上、200万円以下とする（補助金額で9万円以上、90万円以下とする）ただし、農道舗装に対する事業限度額は設計額で、20万円以上、100万円以下とする。（補助金額で9万円以上、45万円以下とする。）
なお、上限を超える事業費については、全額地元負担とする。

申込期限

6月4日(金) *申込みは区長名でお願いします。

問い合わせ

農政課耕地班 ☎0978-72-5167
 国見総合支所地域産業課 ☎0978-82-1113
 武蔵総合支所地域産業課 ☎0978-68-1970
 安岐総合支所地域産業課 ☎0978-67-1116



農業委員会委員選挙結果

任期満了に伴う国東市農業委員会委員選挙は、3月9日(火)に告示され、30の方が無投票当選しました。今回の選挙は、地域ごとの定数が変わり（国見・6、国東・10、武蔵・5、安岐・9）で行われました。なお、委員の任期は平成25年3月30日までです。担当地区などは4月に開催予定の総会で決定されます。

当選した方は次のとおりです。（敬称略）



▲3月17日(水)、アストくにさきで当選証書付与式が行われ、藤川利之選挙管理委員長から当選証書が付与されました

選挙区	氏名	住所	選挙区	氏名	住所
国見	山野 勝	櫛海	武蔵	溝部 洋一	古市
	井上 敦之	竹田津		是松 政雄	手野
	鍛冶矢 稔	大熊毛		塚原 武士	池ノ内
	田中 徹治	中		河野 高見	麻田
	古田 明敏	櫛来		元村 寅彦	糸原
	大平 忠昭	小熊毛		平野 忠義	成久
国東	平本 憲男	小原	安岐	永松 信也	下山口
	永井 博信	北江		河野 健治	朝来
	福井 明	治郎丸		矢野 久安	掛樋
	幸松新一郎	深江		田上 大和	富清
	田吹 豊幸	富来		小田 弘文	馬場
	小田 純一	富来浦		淵上 覚	大添
	福本 次男	赤松		河野 忍	吉松
	山住 壽宏	安国寺		田尾 博行	下原
	堀部 文生	見地			
	野木 辰美	浜			

ま ち の 話 題



第30回県子連芸能文化祭

3月7日(日)、大分県子ども会育成会連絡協議会主催の芸能文化祭が武蔵セントラルホールで開催され、県内各地の子ども会10団体・約300人が参加しました。この文化祭は、伝承芸能文化の継承と子どもたちの斬新な創作活動の更なる発展を目的に毎年開催されています。

国東市からは、武蔵町手野子ども会の「手野神楽」や内田子ども会の「太鼓・龍神物語」などが出演しました。フィナーレでは、ジュニアリーダーの中学生、高校生と一緒に会場の子もたちもダンスを踊り交流を深めました。



国東小学校で二分の一成人式

3月9日(火)、国東小学校で二分の一成人式が行われました。式では、45人の4年生が一人ひとり保護者への感謝のことばや将来の夢を発表しました。また、重吉喜一郎校長から児童代表の馬場海斗君、清水香花さんへお祝いのプレゼントが手渡され、節目の10歳をみんなで祝いました。



大分トリニータへ募金

3月4日(木)、安岐町富清の友成勇太郎君(安岐中央小学校6年)が、大分トリニータを支援しようと安岐中央公民館を訪れ、小学校1年生の時から貯めていたお小遣いを募金しました。

友成君は、「トリニータが困っているから」とこつこつ貯めた貯金を募金し、「頑張ってJ1に復帰してほしい」と話していました。

なお国東市では大分トリニータを支援するため、昨年12月から市内10カ所に募金箱を設置し友成君の募金を含めた3万6,245円を寄付しました。



リングプルを集めて、車いすを寄付

3月16日(火)、武蔵保健福祉センターで、ひよこの会(高橋富士恵代表)から国東市社会福祉協議会へ車いすが贈られました。同会は高橋さんの長男の翔太さん(武蔵中1年)が小学校に入学した平成15年からリングプルを集め始め、武蔵東小学校児童会も収集に協力して、これまでに7年間で510kg・約200万個を集め、北海道のリングプル再生ネットワークで車椅子と交換されました。

贈呈式は、児童会長として収集活動に取り組んだ小・中学生も出席して行われ、代表して高橋翔太さんから野田侃生会長へ車いすが贈られました。



謝辞を述べる河野太希さん(左)と陸上自衛隊に入隊する森拓也さん

自衛隊入隊・入校激励会

3月14日(日)、平成21年度自衛隊入隊・入校者激励会が、入隊者と保護者をはじめ自衛隊・市関係者約40人が参加して、アストくにさきで行われました。

今年度は、国東町の河野太希さんが防衛大学校に入校、武蔵町の森拓也さんが陸上自衛隊に入隊となりました。

激励会では、高木正史副市長、諸富忠市議会議長、自衛隊大分地方協力本部の高木新二本部長が2人を激励し、入隊・入校者を代表して河野太希さんが「皆様方の期待にこたえられるよう、一生懸命頑張ります」と謝辞を述べました。



「峯入り」ボランティア清掃・杖作り



10年ぶりに行われる「峯入り」を前に、3月13日(土)、六郷満山会主催のボランティア清掃が行われました。当日は雨の降る中、地元企業の皆さんや少年柔道・少年野球チームの方など全体で約180人が参加し、文殊仙寺や両子寺など峯入りが行われる寺院周辺の清掃活動を行いました。

また、3月25日(休)、国東市観光協会の会員が、峯入り参加者用に杖330本を作りました。

昨年12月に切った竹を2月に油抜きし、「国東市観光協会・六郷満山峯入り」と書いた茅の木のプレートをつけて完成しました。



(左から)藤本さん、山田さん、野田市長

全国環境保全型農業推進コンクールで優秀賞

「第15回環境保全型農業推進コンクール」で全国80事例の応募の中から、優秀賞を受賞した夢咲茶屋生産者部会・夢咲あんしん農産物生産組合の山田秀夫組合長と(有)夢咲茶屋の藤本京子代表が、3月23日(火)、受賞の報告に市役所を訪れました。

平成14年に結成した同組合は、販売する野菜に金・銀・銅の安全認証シール方式を導入し、安全な農産物として学校給食の食材としても使われるなど、環境保全型農業に取り組んでいます。また、販売する夢咲茶屋では、「安全・あんしん農産物」を消費者に届けることで、平成20年の売上が1億円を突破しました。生産者と販売者の取り組みが総合的に評価され、今回の受賞となりました。



拉致被害者救出運動

3月6日(土)、北朝鮮による拉致被害者・横田めぐみさんのご両親、横田滋さんと早紀江さんがアストくにさきで講演し、拉致問題の早期解決を訴えました。

拉致被害者の救出運動に関心を深めてもらおうと、「横田めぐみさんのご両親を励ます会・国東」(岸本千鶴子代表、11人)が企画し、約700人が参加しました。

講演会では、最初に滋さんがこれまでの政府の対応や交渉の経過などを説明し、早紀江さんは、「今めぐみは生きてると信じている。もう一度娘を抱きしめたい。皆さんの力を貸してください」と被害者の一日も早い救出を訴えました。

こころをつなぐ まちづくり

人権シリーズ vol.47



子どもたちの実態から

子どもたちは今、どのような思いで学校生活を送っているのでしょうか。私たちにさき地区人権教育研究協議会（以下…くにさき地人研）では、「差別の現実から深く学び、生活を高め、未来を保障する教育を確立しよう」の研究テーマのもと、これまでの同和教育で大切にしてきたものを継承し、さらに人権教育が発展するよう実践に励んでいます。子どもたちを巡る状況が大きく変化していく中で、目の前にいる子どもたちの実態から出発し、一人ひとりの子どもの課題を把握し、解決に向けて努力しています。

昨年7月にくにさき地人研では、「人権に関する意識調査」を各小・中学校（小2～中3）で実施しました。これは、きつい思いをしている子どもたちの声に心を寄せ、背景にあるものを探り、原因解消に迫る実践をしていくことと、教職員自ら取り組みを振り返ったり、生き方を見つめ直したりすること、いわゆる「自己変革」を図っていくことをねらいとしたものです。調査内容は、(1)自分の人権に関するもの(2)周りの人権に関

するもの(3)自分たちを大切に思う気持ちに関するもの(4)生き方に関するもの(5)部落差別に関するもの（中学生のみ）としました。

(1)・(4)については、どの学年も8割以上が肯定的にとらえています。(2)については、中1で肯定的な割合が低くなっています。これは、複数の小学校から入学してきたばかりで、変化に戸惑いなかなか良い人間関係が築けず、さびしい思いをしている友だちの姿に気づいていることが考えられます。小・中学校の縦のつながりや、同じ中学校

表① あなたは「部落差別」という言葉を知っていますか？(中学生)

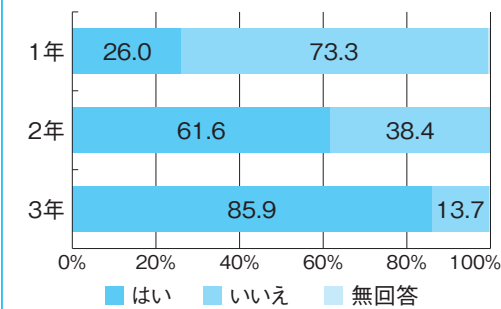

に入る小学校同士の横のつながりの必要性を感じます。(3)については、小6で肯定的な割合が低くなっています。これは、自分の欠点を気にしたり、できないことや注意されることが多くなったりして、こうありたい自分になれていない自分自身を客観的に見ていることがうかがわれます。これも成長の一段階であると考えられます。(5)については、「部落差別」という言葉を知っていますか。」(表①)と答えた割合が中1で2割だったものが、中3で8割を超えるように増えていきます。「いつ頃知りましたか。」(表②)の問いに対しては、中1で、小学校時に知った割合が1割であったものが中3になると3割に増えていきます。これは「部落差別」という言葉を小学校で直接扱わないとしても、中学校で学習を積み重ねることにより、小学校での学習内容が思い起こされ、あのときのことかそうだったのかと結びつくからだと考えられます。ただ、中3で「知っている」の割合が8割止まりなことが気にかかります。これまでもいろいろな取り組みはしてきましたが、部落差別はなくなっていないということ強く認識して実

表② いつごろ知りましたか？(中学生)

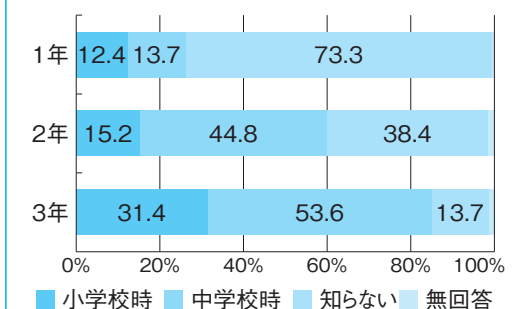

践を重ねていかなければならないと思います。

今回の調査で全体的な傾向は見えても、一人ひとりの抱えている課題は様々です。目の前の子どもたちのサインを見逃さずことなく、一人ひとりの子どもと向き合い、良さを見つけ、存在感を認めていきたいと思っています。そして差別を許さず、手を取り合って立ち向かっていく子どもたちを育てていきたいと思っています。そのためにも、子ども同士をつないでいく取り組みを考えていきたいと思っています。

くにさき地区人権教育研究協議会
事務局 森 恵子



こんにちは！男女共同参画班です



「子ども・子育て支援」と「ワーク・ライフ・バランス」

内閣府では、子どもと子育てを応援する社会の実現に向けて、子育て支援の総合的な姿と将来の数値目標などを定めた「子ども・子育てビジョン」を平成22年1月に策定しました。

基本的な考え方と政策4本柱

こんな社会を目指します！

考え方

社会全体で子育てを支える

- 子どもを大切にします。
- ライフサイクル全体を通じて社会的に支える。
- 地域のネットワークで支える。

「希望」がかなえられる

- 生活、仕事、子育てを総合的に支える。
- 格差や貧困を解消する。
- 持続可能で活力のある経済社会が実現する。

政策

- ①子どもの育ちを支え、若者が安心して成長できる社会へ
- ②妊娠、出産、子育ての希望が実現できる社会へ
- ③多様なネットワークで子育ての力のある地域社会へ
- ④男性も女性も仕事と生活が調和する社会へ（ワーク・ライフ・バランスの実現）

「ワーク・ライフ・バランス」とは、「仕事と生活の調和」の意味で、老若男女誰もが、仕事、家庭生活、地域生活、個人の自己啓発など、様々な活動について、自ら希望するバランスで展開できる環境を整えることをいいます。

平成21年度 国東市男女共同参画審議会

2月18日(休)、アストくにさきで男女共同参画審議会が開催されました。審議会では、会長に吉田昇子さん・副会長に正本秀崇さんが選任されました。事務局から平成21年度の男女共同参画計画の推進状況と平成22年度の推進計画が示され、質疑応答と意見交換を行いました。意見・要望については、来年度に向けて取り組むことを確認しました。



審議会の様子

平成21年度 男女共同参画学習会

2月28日(日)、アストくにさきで男女共同参画学習会を開催しました。開会において、野田市長のあいさつの後、福島みずほ内閣府特命担当大臣のメッセージが披露されました。また、人権・同和対策課が国東市における男女共同参画事業についての説明を行いました。

講演はNPO法人えばの会代表 吉本寛子さんによる「知っていますか？ DV」。親密な人からふるわれた暴力（DV）は犯罪となる行為も含む重大な人権侵害であると話されました。また、参加者からの質問には、「DVは身近に起こる問題である。軽く考えないで欲しい。若い世代にはデートDV防止などを早くから学んで欲しい」と答えていただきました。

※第8回彼と彼女のハッピーライフ講座（4月25日(日)開催）の受講者を募集しています。お申し込みは下記へ。

申込期限：4月19日(月)

申し込み・問い合わせ

国東市人権・同和対策課 男女共同参画班 第8回 k・k (彼と彼女の) 実行委員会

☎0978-72-0354 FAX 0978-72-0357 Eメール jinken-dowa@city.kunisaki.lg.jp

平成22年4月から

不妊治療に要した費用の一部を助成します!

不妊治療を受けているご夫婦の経済的負担を軽減し、子どもを生みたい方が生めるような環境づくりを推進するために、国東市が不妊治療に要した費用の一部を助成します。

県の制度と併用できます

① 助成の対象となる方

下記の①～④に全て該当する方

- ① 婚姻後1年以上経過した夫婦
- ② 夫婦ともに、1年以上国東市の住民基本台帳に記録されている方、または外国人登録原簿に登録されている方
- ③ 医療機関が不妊症と診断し不妊治療を受けている方
- ④ 市税を完納している方

② 補助対象となる不妊治療

医療保険適応外の不妊治療費（入院費、食事代など治療に直接関係ない費用を除く）
但し、大分県の交付額を除いた不妊治療費です。 ※平成22年4月1日以降の不妊治療から適用します。

③ 助成金の額

1組のご夫婦に対して、1年度**10万円**を上限とします。（通算5年度とします）

④ 申請に必要なもの

- ① 医療機関が発行した不妊治療費の領収書
- ② 印鑑
- ③ 振込みを行う銀行等の通帳（申請を行う本人名義のもの）
- ④ 不妊治療費助成金申請書（窓口準備しています）
- ⑤ 薬剤内訳証明書（窓口準備しています）
- ⑥ 不妊治療費助成金調査書（窓口準備しています）

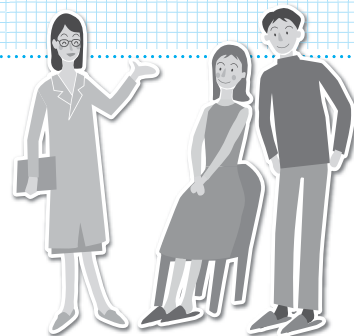

⑤ 申請期間

不妊治療を受けた日の属する月の翌月の初日から1年以内までとします。

申請窓口及び問い合わせ 国東保健センター ☎0978-73-2450

新着図書のご案内

国見図書館

「きいてみようしんぞうのおと」 ポール・シャワーズ(著)

心臓の仕組みを説明した絵本。心臓を知るはじめての一步となるものです。空腹でも睡眠中でも休むことなく動き続ける心臓は、まさに生命の象徴！ とても重要ですが、普段は存在を感じる事の少ない、とても控えめな器官です。その為か毎日、肌のチェックをしても、心臓のチェックをする人は少ないはず。まずは本書で心臓を知ってみてください。

くにさき図書館

「情報を整理する新聞術」 岸尾祐二(監修)

新聞って何だか堅苦しい…と思ったことはありませんか？ それを見事に変えてくれるのがこの1冊。とにかく面白いんです!!
新聞の基本はモチロン、隠しワザ(?)から新聞記事を使った遊び(これが新鮮!)まで、目からウロコの情報がいっぱいです。いつも読んでいる人も驚きの発見をするはず。子供にも大人にも楽しめるオススメの本です。

武蔵図書館

「キス・アンド・クライ」 ニコライ・モロゾフ(著)

キス・アンド・クライとは、フィギュア・スケートの選手が演技終了後にコーチらと得点を待つ場所の名前です。悲喜こもごもの表情が見られることからこのように呼ばれています。どん底から銀盤に舞い戻った荒川静香・高橋大輔・安藤美姫が、どんな試練を与えられ乗り越えて頂点に立ったのか、コーチ自らが語ります。



★安岐図書館からのお知らせ★



ご利用の皆様に長い間ご迷惑をおかけしていますが、いよいよ**4月28日(水)** **オープン** 致します。

午前中は神事等の行事を行う予定です。

図書館ご利用の皆様は午後1時から入館できます。

新しくなった館内をゆっくりご覧ください。

職員一同お待ちしております!!

29日(木)祝日は午後1時から

オープニングセレモニーを計画しています。

元OBSアナウンサー(現在フリー)の小野亜希子さん、大分県職員研修所主幹の佐藤敬子さんによる読み聞かせやお話があります。お子さまも大人のかたも楽しめる企画です。地域のボランティアさんもコラボします。どうぞ、お楽しみに~!

図書館 だより



開館時間 午前10時~午後6時

図書館カレンダー 4月

日	月	火	水	木	金	土
				1	2	3
4	5	6	7	8	9	10
11	12	13	14	15	16	17
18	19	20	21	22	23	24
25	26	27	28	29	30	

■ は休館日。

29(木・祝)30(金)は国見・くにさき・武蔵図書館は休館です。

問い合わせ 国見図書館 ☎0978-82-1585
くにさき図書館 ☎0978-72-3500
武蔵図書館 ☎0978-69-0946
安岐図書館 ☎0978-67-3551

図書館行事のご案内

◆国見図書館

おはなしひろば

国見図書館

10日(土) 午前9時30分~

熊毛幼稚園・保育所

23日(金) 午前9時30分~

竹田津出張所

24日(土) 午前9時30分~

◆くにさき図書館

おはなし会

11日(日) 午前10時30分~

24日(土) 午後2時~

◆武蔵図書館

おはなしのへや

7・14・21・28日(水) 午後3時30分~

移動図書館

武蔵西小学校

8日(木) 午後1時~1時30分

返却回収のみ吉広地区

15日(木) 午後1時30分~2時

催し

中国交流事業 記念講演会

日時 4月21日(水)
午前11時30分～午後0時35分
場所 国東市立国東中学校
体育館(開場は1時からです)
講師 毛 昭晰 先生
中国浙江省博物館 名誉館長
(浙江大学教授・中国文物学会顧問)

演題 「茶道～中国と日本の文化交流～」
参加料 無料(一般参加可能)
◎国東市歴史体験学習館
☎0978②2677

端午の節句あそび
日時 5月5日(水)
午後1時～4時
場所 弥生のムラ・
国東市歴史体験学習館
参加料 無料
内容
◆弥生のムラから初誕生
(午後1時～3時)
お子様の初誕生をお祝いする

「餅ふみ・餅かるい」
「物運び」「泣き相撲」
◆子どもの日無料体験
(午後1時～4時)
「勾玉づくり」「火おこし」
◎弥生のムラ・国東市歴史体験学習館
☎0978②2677

第5回み仏の里くにさきウォーキング大会

日時 5月8日(土)・9日(日)
午前8時45分集合
集合場所・コース
8日 来浦小学校グラウンド、Aコース18km Bコース10km
9日 黒津崎国民休養地お祭り広場、Cコース15km Dコース10km
参加費 1人1日500円
(2日間千円・小学生以下は無料)
申込期限 4月30日(金)
(当日受付可)
申・◎み仏の里くにさきウォーキング事務局

お知らせ

障がい福祉サービスをご利用の方へ
利用者負担が見直し(軽減)されました
平成22年度から、障害者自立支援法に代わる制度ができるまでの間、「障がい福祉サービス」「障がい児支援施設」「補装具」「地域生活支援事業」において、低所得(市町村村民税非課税世帯)の障がい者及び障がい児の保護者の方の利用者負担が無料になります。
4月から無料

用具給付等事業のみ)
7月から無料
地域生活支援事業(地域活動支援センター事業 I型・II型、日中一時支援事業、移動支援事業、生活サポート事業、訪問入浴サービス事業)
◎福祉対策課 障がい福祉班
☎0978②5164

武蔵・安岐多目的広場の名称が変わり使用料が必要になりました

4月から「武蔵多目的広場」「安岐多目的広場」が「武蔵多目的グラウンド」「安岐多目的グラウンド」に名称が変わり、施設使用料が必要となります。施設使用料は、基本料(最初の1時間)300円、以後1時間ごとに100円となります。なお、照明使用料は従来どおり1時間当たり1,500円です。
減免規程等詳しくはお問い合わせください。
◎生涯学習課

野球場のナイター照明利用期間を統一しました

国見野球場、国東野球場、武蔵多目的グラウンド、安岐野球場のナイター照明の利用期間を統一して、4月から10月末までとなりました。
◎生涯学習課
☎0978②2121

4月1日から国東児童館、安岐児童館の利用方法が変わりました

国東児童館でこれまで行ってきた事業は終了しました。なお、終了後の部屋について、平日はこれまでどおり開放しますので、お気軽にご利用ください。また、安岐児童館では、児童クラブなど小学生が利用していない時間のみ中学生と乳幼児の利用ができるようになりました。
◎福祉対策課 家庭福祉班
☎0978②5164

ひとのうごき(2月28日現在)
男 15,892人(△27)
女 17,315人(△38)
計 33,207人(△65)
世帯数 13,657世帯(△7)

- 国東市役所 ☎(0978)72-1111(代)
●国見総合支所 ☎(0978)82-1111(代)
●武蔵総合支所 ☎(0978)68-1111(代)
●安岐総合支所 ☎(0978)67-1111(代)
●国東市消防本部 ☎(0978)72-1101
●国東市民病院 ☎(0978)67-1211(代)

交通災害共済 見舞金請求について

交通災害共済見舞金の支給について、これまで柔道整復師の施術は医師の同意（指示）があった場合に限り有効でしたが、4月1日以降に発生した交通事故からは、医師の同意（指示）は必要ありません。

☎総務課総務班
☎0978②5160

国東市民病院の 婦人科外来を再開しました

休止となっていた「産婦人科」のうち、「婦人科外来」部門を4月から再開しました。なお、出産は引き続き休止となります。

診療日 月・水・金曜日
(祝日除く)

外来受付時間
午前8時～11時

☎国東市民病院
☎0978⑦1211

チリ大地震被災者に対する 救援金受付

日本赤十字社では、南米チリ大地震の被災者に対する救援金を募集しています。皆様のご協力をお願いします。

受付期限 4月30日(金)

日本赤十字社国東市地区窓口

福祉事務所 福祉対策課
各総合支所 地域市民健康課
郵便振替口座
名義 日本赤十字社

口座番号
00110・2・5606
(振込手数料無料)

※通信欄に「チリ大地震」と明記してください。
※受領証を希望する方は、通信欄に「受領証希望」と記載してください。

☎福祉対策課 家庭福祉班
☎0978②5164

大分県地域の元氣創造事業

県では、市町村合併により周辺部となった旧町村部や過疎化の進む地域の活性化に向け、一次産業、商工業、観光産業などを通じて、地域に雇用の創出や所得の増大などの波及効果をもたらす持続可能な取り組みを立ち上げから定着まで支援します。

こうした取り組みをお考えの方は、お問い合わせください。

事業対象

個人、各種団体、法人
補助対象経費 取り組みの立ち上げに要する経費（運営費は対象外）

補助率 原則2/3

大分県東部振興局 地域振興部

☎0978②0857

土木事務所の建築関係業務 の窓口が変更になりました

4月から建築確認、建築士事務所登録、宅建業免許、開発行為の許可、解体工事の届出等の窓口が別府土木事務所へ変更になりました。詳しくはお問い合わせください。

☎大分県別府土木事務所
建築住宅課
☎0977⑦0211

単独処理浄化槽実態調査の お知らせ

県では、国東市において単独処理浄化槽（みなし浄化槽）の実態調査を業者に委託して実施します。県から依頼を受けた業者の調査員が訪問し、単独処理浄化槽の設置の有無等について調査をしますので、ご協力をお願いします。

なお調査については無料です。調査料や手数料など頂くことはありません。

☎大分県廃棄物対策課
一般廃棄物班
☎097・506・3126

国民生活基礎調査に ご協力ください

厚生労働省では、平成22年国民生活基礎調査を6月3日、7月15日現在で行います。

この調査は、国民すべてが健康で明るく豊かな生活を送るための保健・医療・福祉・年金・就業・所得など暮らしにかかわる生活や健康実態を正しく知るために行われるものです。4月下旬から調査の対象となりました世帯に調査員がお伺いしますので、ご協力をお願いいたします。

なお、調査票に記入していただいた内容については統計法に基づき秘密が厳守されますので、正確な記入をお願いします。

☎大分県東部保健所
健康安全企画課
☎0977⑦2511

浄化槽の維持管理のポイント

浄化槽は、微生物の働きを利用して、し尿や生活排水をきれいな水に浄化する設備です。微生物が活動しやすい環境を保つよう維持管理を行うことが大切です。

① 浄化槽使用開始後3ヶ月の間に、県知事の指定する指定検査機関（※）が行う水質に関する検査を受けること。（浄化槽法第7条）

② 浄化槽の正常な機能を維持するため、保守点検及び清掃を専門業者に委託して行うこと。（浄化槽法第10条）

③ 毎年1回、県知事の指定する指定検査機関が行う水質に関する検査を受けること。（浄化槽法第11条）

※指定検査機関
（財）大分県環境管理協会
☎097・567・1855

なお、し尿のみ処理する浄化槽の場合、浄化槽清掃とあわせて法定検査の受検申込みができますので地元浄化槽清掃業者にご相談ください。

☎東部保健所 国東保健部
☎0978②1127

優良運転者を表彰します
交通安全協会では、無事故・無違反を続けられた優良な自動車運転者の方を表彰しています。

表彰基準
交通安全協会国東支部の会員で、現に自動車の運転に従事し、

① 運転に従事した期間が、15年以上または20年以上経過していること。

②過去、それぞれの一定期間、交通事故の当事者として、または交通関係法令違反により刑事処分等を受けたことがないこと。

③過去5年または10年以内に無事故・無違反であること等を満たしている方が表彰されます。詳しくは、お問い合わせください。

申請期間 5月1日(土)～6月15日(火)

④大分県交通安全協会
国東支部

☎0978⑦30021

ご存じですか！ 検察審査会

交通事故等の犯罪の被害にあったが、検察官がその事件を起訴してくれない、このような不満をお持ちの方は、大分検察審査会事務局へお問い合わせください。

④大分検察審査会事務局
大分地方裁判所内

☎097・532・7161

ハイテクニュータウン向陽台 宅地好評分譲中！

宅地 販売価格497万円／918万円

※坪単価5万9千円のキャンペーン価格をご用意しています。

区画面積 262・56㎡(79・42坪)／405・26㎡(122・59坪)

申込受付 物件は先着順受付ですので、販売済みの場合があります。あらかじめご了承ください。

④大分県住宅供給公社向陽台販売事務所

☎0978⑧0886

(土・日・祝祭日も受付・相談をお受けしています。)

ホームページ
<http://www.oita-jk.jp>

古い電話帳の回収・紙資源のリサイクルにご協力を！

NTT西日本では、環境保護の立場から、古い電話帳の回収を推進しています。新しい電話帳をお届けした際(4月中旬配達)、古い電話帳を配達員にお渡しください。不在の場合等はタウンページセンターへご連絡ください。後日回収いたします。

④タウンページセンター

☎0120・506・309

大分県農林水産研究センター を再編しました

4月から、大分県農林水産研究センターは、大分県農林水産研究指導センターに生まれ変わります。①現場ニーズ

に応えた研究、②研究のスピード化、③成果の迅速な普及を目指して、研究・指導体制を強化し、センター本部を豊後大野市へ移転するともに、これまでの9つの試験研究機関を農林水産研究指導センターに再編しました。

④農林水産研究指導センター
研究企画担当

☎0974②2074

国民年金のお知らせ 退職(失業)による特例免除制度

厚生年金に加入していた方が20歳以上60歳未満で退職(失業)すると、市区町村役場で国民年金の第一号被保険者になるための手続きを行い、月額15,100円の保険料を納めることとなります。また、厚生年金加入者の20歳以上60歳未満の被扶養配偶者の方は、配偶者の退職(失業)によって、国民年金の種別が、第三号被保険者から第一号被保険者にかわり、保険料の納付義務が生じます。

保険料を納めることが経済的に困難な方には、申請によって保険料の納付を免除される制度があります。詳しくはお問い合わせください。

④別府年金事務所

☎0977②5111

感電事故防止について

九州電力からのお知らせ

◎電線の近くでは

イエローカード！

- ・魚釣りをするとき
- ・クレーンなどの重機を使った作業
- ・鯉のぼりを揚げるとき

鯉のぼりの設置やクレーン作業などで電線に触れそうなときは、事前に九州電力へご相談ください。もしも誤って電線に触れたときは、ご連絡ください。

④九州電力(株)別府営業所

☎0120・986・503

人口動態職業・産業調査にご協力をお願いします

国勢調査の行われる年には、人口動態職業・産業調査を実施し、出生・死亡・死産・婚姻・離婚の届出をされる方に職業・産業の記入をお願いしております。

調査期間 平成22年4月1日

～平成23年3月31日

調査対象者 出生・死亡・死産・婚姻及び離婚の届出をされる方

調査方法 届出をされる時に、市区町村役場の窓口に出生・死亡・死産・婚姻・離婚の届出をされる方にお問い合わせください。

業・産業例示表」を備え付けていますので、参考の上、記入をお願いいたします。詳しくはお問い合わせください。

④市民健康課

☎0978⑦1111

募集

くにみオートキャンプ場

指定管理者の募集

市ではくにみオートキャンプ場について、平成22年7月から指定管理者制度を導入することとし、指定管理者を募集します。

施設概要

名称 国東市くにみオートキャンプ場

所在地 国東市国見町伊美3863番地1

指定管理者が行う管理の基準

- (1) 関係法令及び条例の規定を遵守すること。
 - (2) 施設及び設備の維持管理を適切に行うこと。
 - (3) 業務に関連して取得した利用者等の個人に関する情報を適切に扱うこと。
 - (4) 業務を円滑に実施するため、日報、月報を作成し、適切に保存すること。
- 業務の範囲
- (1) オートキャンプ場の使用に関する業務

(2) オートキャンプ施設等の維持及び修繕に関する業務

指定期間

平成22年7月1日～平成27年3月31日

応募方法

指定様式により、業務計画書等を提出すること

応募資格

国東市に住所を有する、法人その他の団体（民間事業者、NPO法人など）

募集期間

4月15日(木)～4月30日(金)

申・農政課

☎0978-25167

大分県専門職産育休サポート（臨時職員）の募集

大分県では、県の本庁及び県内地方機関において、育児休業等取得する職員の代替職員として勤務する専門職の臨時職員採用候補者名簿への登録希望者を募集します。

職種

保健師、獣医師、薬剤師、化学、農業、畜産、林業、水産
応募書式等は県のホームページに掲載するほか、県庁人事課や各振興局等でも配布します。

☎大分県人事課

☎097・506・2311

ホームページ

http://www.pref.oita.jp/soshiki/11200/senmonsyoikusankyuu/sapo-ta.html

「おおいた学びの輪」受講生募集

豊かで活力ある生涯学習社会の形成に向けて、地域づくりに主体的に参加する人材の育成を図ります。

講座（受講料）

- ・生涯学習支援リーダー養成講座（無料）
- ・現代学講座（5,000円）
- ・ふるさと学講座（5,000円）

募集期間

4月21日(水)～5月31日(月)

☎県立社会教育総合センター

☎0977-27763

試験

平成22年度自衛官採用試験

区分 幹部候補生（一般・技術・歯科・薬剤科）、一般曹候補生

受験資格

一般・技術／20歳以上26歳未満の者（22歳未満の者は大卒（見込含））

歯科／専門の大卒（見込含）

20歳以上30歳未満

☎薬剤科／専門の大卒（見込含）

20歳以上26歳未満

一般曹候補生／18歳以上27歳未満の者

一次試験日

幹部候補生 5月15日(土)（飛行要員希望者のみ15日・16日）

一般曹候補生 5月22日(土)

受付期間

4月1日(木)～5月10日(月)

☎自衛隊大分地方協力本部別府地域事務所

☎0977-241645

平成22年度

第1回危険物取扱者試験

日時・場所

6月27日(日) 午前10時～

国東高校

試験種類

甲類、乙類（全種）、丙類

願書受付期間

書面申請

4月21日(水)～5月10日(月)

電子申請

4月18日(日)～5月7日(金)

申・消防試験研究センター

☎大分県支部

☎097・537・0427

相談

行政相談

日時 5月12日(水)

午前10時～正午

場所

国見町

みんなんかん 第2学習室

安岐町

安岐総合支所 207号室

☎大分行政評価事務所

☎097・532・3715

総務課総務班

☎0978-21111

大分県行政書士会 無料相談会

日時 4月21日(水)

午後1時～4時

場所 大分県行政書士会

大分市城崎町1・2・3

大分県住宅供給公社ビル3階

相談内容 遺言・遺産相続・不動産関連・その他

☎大分県行政書士会事務局

☎097・537・7089

交通事故無料相談

交通事故にあわれた方のご相談に専門の相談員が応じます。

相談時間 午前9時～正午、午後1時～5時（土・日・祝日は除く）

弁護士相談日 第1・第3水曜日 午後1時～4時（要予約）

☎大分自動車保険請求相談センター

☎097・536・5043

無料法律・人権相談

日程 5月6日(木)

受付 午前9時30分～11時、午後1時～2時30分

場所 大分文化会館小ホール

（大分市荷揚町4・1）

相談内容 人権、金銭、不動産、雇用、交通事故、遺産相続、家庭内の問題など

相談員 大分県弁護士会所属 弁護士ほか

主催 大分県弁護士会、大分

地方事務局、大分地方検察

庁、大分地方・家庭裁判所

☎大分地方裁判所

総務課庶務係

☎097・532・7161

内線608

看護系大学・看護専門学校への進路相談会

日時 5月9日(日)

午前11時～午後2時

場所 コンパルホール

（大分市府内町1・5・38）

対象 中・高校生、一般の方

内容 看護の仕事紹介、学校紹介、個別相談

☎大分県看護協会

☎097・534・8118

求人情報

市内で働きませんか?
従業員を募集中です。

- ◆みなとタクシー(株) (タクシー乗務員) ◆豊後割烹 嘉宴(調理師・調理見習・事務員) ◆アキモト歯科(歯科衛生士又は歯科助手・歯科補助) ◆あおぞら病院(医療事務・正看護師・准看護師・診療放射線技師) ◆麻田建設(土木施工管理技術者) ◆(有)イチカワ物産(インターネット販売スタッフ) ◆国東中央クリニック(介護職員) ◆ムサシタクシー(株) (タクシー運転手) ◆(株)後藤組(道路舗装監督・土木施工管理技術者) ◆定村内科医院(看護師・准看護師) ◆むさし整形外科医院(診療放射線技師・レントゲン助手) ◆パスカル大分(大分工場(機械オペレーター)) ◆徳丸総合建設(土木・建築技士) ◆ウエルハウス(さぎ(ケアマネージャー)) ◆(有)くにさぎ街づくり会社(店長) ◆大分県交通安全協会(東支部(交通指導員)) ◆(株)シンシア(検査・修正員) ◆福

4・5月の休日在宅当番医

月日	病院名	所在地	電話番号
4月11日	松木医院	国東町岩屋	72-0345
	むさし整形外科医院	武蔵町古市	69-0171
4月18日	ふくだクリニック	国東町田深	72-0168
	定村内科医院	安岐町塩屋	67-2127
4月25日	富来K. クリニック	国東町富来浦	73-3010
	松原医院	武蔵町古市	68-0010
4月29日	堀田医院	国見町伊美	82-0490
	橋永医院	国東町安国寺	72-1158
5月2日	福永胃腸科外科医院	国東町鶴川	72-3001
	牛嶋内科胃腸科クリニック	武蔵町古市	69-0889
5月3日	国見病院	国見町伊美	82-1251
	あおぞら病院	国東町小原	72-0455
5月4日	はるかぜ醫院	国見町大熊毛	89-9414
	あさひクリニック	国東町綱井	72-0365
5月5日	末綱クリニック	国東町田深	72-0433
	朝倉内科医院	安岐町中園	67-2012

4・5月の休日歯科当番医

月日	病院名	所在地	電話番号
4月11日	福永歯科医院	国東町鶴川	72-2838
4月18日	岐部歯科医院	国見町伊美	82-0078
4月25日	ふじがき歯科医院	国見町伊美	82-1011
4月29日	さいとう歯科医院	安岐町塩屋	67-2980
5月2日	川野歯科医院	武蔵町古市	68-1574
5月3日	なかよし歯科医院	武蔵町古市	68-0118
5月4日	矢野歯科医院	安岐町瀬戸田	67-0499
5月5日	清末歯科医院	国東町富来浦	74-0102

※休日当番医は変更になることがありますので、電話でご確認のうえ受診してください。国東市民病院(安岐町下原☎1211)・あおぞら病院(国東町小原☎0455)は救急指定病院ですので、休日・夜間でも急患を受け付けています。

岡総合警備保障(株)大分営業所(警備職員) ◆ヤマエレンタリース(株)オリックスレンタカー大分空港店(レンタカー業務員) ◆大鵬レジャー産業(営業事務)

以上の求人は3月19日現在の国東市関係の一部です。他にも多くの求人があります。詳しくは左記までお問い合わせください。直接相談室までお越しください。

個別府公共職業安定所
国東地域職業相談室
☎0978⑦0952

お誕生おめでとう! (敬称略)	2月	3月
8日	武蔵町糸原	平塚 悠夢 (仁八・恵)
17日	武蔵町糸原	上田 こと (功・敦子)
18日	武蔵町糸原	後藤 雅宗 (浩史・盟子)
19日	安岐町瀬戸田	久木元 花 (雅博・翼)
24日	安岐町吉松	清原 星那 (誠司・亜弓)
26日	安岐町瀬戸田	面田 将吾 (寿明・厚子)
2日	国東町富来浦	菅島琳太郎 (弘充・有季)
5日	国東町来浦	松本 唯希 (圭司・敬子)
7日	国見町野田	上園 和海 (道隆・弘美)
9日	国東町鶴川	松本 琉雅 (秀行・尚子)
	安岐町富清	宮川 悠人 (隆義・絵美)
	安岐町下原	大城 美 (正春・清美)

※「お誕生おめでとう!」「お悔やみ申し上げます」のコーナーについては、掲載希望の申し出のあった方を掲載しています。

2月

20日	国東町浜	明石 千利 (86)
22日	安岐町瀬戸田	岩下 英一 (68)
24日	安岐町下原	伊藤 チガ (91)
	安岐町下原	徳丸サトノ (86)
27日	国東町富来浦	小松 義晴 (85)
28日	国見町伊美	久保シズコ (91)

3月

1日	国東町岩戸寺	藤園スエノ (80)
	安岐町下山口	中野 擴 (82)
3日	国東町安国寺	四宮 亨 (78)
4日	国東町横手	岡 律夫 (78)
	安岐町朝来	田邊 ヤエ (81)
5日	国東町治郎丸	立花 房江 (88)
	安岐町朝来	中西 和則 (81)

5日	安岐町馬場	馬場 花子 (83)
7日	国東町綱井	山本チサコ (82)
8日	国東町岩戸寺	井上 和美 (86)
	国東町富来浦	安松ハツ子 (92)
10日	国東町富来浦	木戸 君枝 (87)
11日	安岐町西本	金田タマエ (85)
12日	国見町大熊毛	熊本 玄祥 (72)
	武蔵町古市	野田ヒサ子 (93)
13日	国東町富来浦	工藤ユリエ (74)
	安岐町吉松	小川 茂 (89)
14日	国見町中	安部 一江 (84)
	国東町富来浦	田森 弘見 (74)
	国東町浜	藤本 房子 (80)
15日	国東町来浦	吉武 杉交 (86)
	武蔵町古市	相部ヤスエ (95)
20日	国東町北江	今富ヨシノ (96)

国東市営(公営)住宅の入居者募集について



■入居者資格

- (1)現に同居し、又は同居しようとする親族があること
(高齢者・障がい者等は1人でも入居可)
- (2)現に住宅に困窮していることが明らかであること
- (3)県民税又は市町村民税、公営住宅使用料等を滞納していないこと
- (4)条例で定める基準の収入であること
- (5)入居者及び同居者が暴力団員ではないこと

■申込手続

入居を希望される方は、印鑑持参の上、住民票、所得額証明書及び納税証明書などの必要書類をそろえて、4月19日(月)までに国東市役所建築住宅課又は各総合支所地域建設課へお越しのうえ、お申し込みください。

■入居可能日 5月1日(出) ※県営住宅は6月1日(火)

■その他

入居資格のある申込者が複数あり、住宅困窮度が定めがたい場合は、抽選とします。抽選会及び説明会は、4月20日(火)午後1時30分から国東市役所で行います。

入居者資格等詳細については、下記までお問い合わせください。

■問い合わせ

国東市役所建築住宅課	☎0978②1111
国見総合支所地域建設課	☎0978⑧1114 内線213
武蔵総合支所地域建設課	☎0978⑧1972 内線44
安岐総合支所地域建設課	☎0978⑦1119 内線243

住宅名	戸数	部屋番号	間取り	家賃(円)
八坂	1	1B-3-3号	4K	14,000~20,800
大熊毛	1	2B-1-2号	3DK	11,400~16,900
県営吉木	2	2B-4-23号	4K	15,800~23,600
		2B-2-10号		15,800~23,500
浜	1	3号	4K	15,900~23,600
重藤	3	5-2号	4K	17,600~26,200
		7-6号		17,600~26,200
		11-5号		17,300~25,800
つつじヶ丘	4	D-5号	2DK	8,300~12,400
		F-5号		8,500~12,600
		K-5号		10,100~15,100
		H-1号		9,500~14,200
武蔵グリーンヒル	2	33-2号	2LDK	21,100~31,400
		2-2号	3LDK	46,000
向陽台(武蔵)	1	I棟	3LDK	62,000
武漢	1	A棟	4LDK	51,000
日向	4	5-8号,5-10号 6-3号,8-10号	3LDK	44,000
かえで	3	124号,213号 223号	3LDK	54,000

随時募集

住宅名	間取り	家賃(円)	備考
サンコーボラス富来	3DK	1・2・3階 35,000 4・5階 30,000	所得制限なし
県営国見	3DK	21,700~32,300	所得制限あり
県営吉木	3DK	15,800~23,500	所得制限あり

新ガッツだ おまかせくん!

小学校編

作 ロナウジーニョ太郎

No.49



国東が生んだ世界の哲人

三浦梅園

その足跡と思想(そのウ)

現代に生かす三浦梅園の思想

これまで「三浦梅園」を様々な角度から紹介してきましたが、このシリーズの一応の締めくくりとして大切と思われる面を一つ述べることにします。

三浦梅園は当時(江戸時代中頃)の日本の学者としてまれに見るほどの幅広い学識を持ち、それにふさわしい業績を残しましたが、それらの学問や業績はその時代の限界を持ったものでした。我々は現在、梅園と比べれば驚くほど進んだ、大量の知識を持っています。しかし大切なことは、学問の新鮮さよりも、そこに到達した方法とその生かし方にあります。梅園が生涯を通してやり続けたよう

に、「疑問を持って」、「天地に学んで」手に入れた知識がどれほどであり、それをどれだけ、どう生かしているでしょうか。目の利益のためだけに終わっていることはいくつか。梅園は次のように言っています。

「学問は飯(めし)と心得べし。腹にあくが為なり。掛け物などの様に人に見せんとする為にはあらず。」

学問は「飯」、つまり腹を満たす、人々の生活を豊かにするためのものなのだ。「掛け物」のように人に見せびらかすためのものではないのだ。

今我々が直面している難題、地球規模



問い合わせ 三浦梅園資料館 ☎0978-64-6311

での環境問題や世界的な経済の困難なども、元はといえば学問のありかたに無反省だったことの結果なのではないでしょうか。人間を「天地(大自然)」の中の「小物(部分的な存在)」と見る謙虚さを備え、同時に政治・経済の基本を、民衆生活の豊かさとした梅園の学問は、現在私たちが直面している難題を解き明かすために生かされるのではないのでしょうか。梅園の学問・事跡、残された多くの著作や資料を新しい視点で見直すことが必要になっていくといえるでしょう。

弥生のムラ雛節句

3月7日(日)、国東市歴史体験学習館・弥生のムラで雛節句が行われ、市内外から訪れた来館者が、土雛や下げ雛づくりを楽しみました。弥生のムラインストラクターや同館の古代土器づくり講座の講座生の皆さんの指導を受けて雛人形が完成した後、紙で作った雛人形を川に流す「流し雛」で1年間の無病息災を祈願しました。

