



国東市長選挙結果 2

元気高齢者健やか
サロン事業を始めませんか 4

まちの話題 12

くらしの情報コーナー 18

丸小野子供修正鬼会

2月13日(日)、武蔵町丸小野で「丸小野子供修正鬼会」(市指定無形民俗文化財)が行われました。地元の都留悠太君、長廣徹也君、都留圭佑君、麻生怜生君、麻生由宇君の5人が鬼の面をつけ、たいまつを持ち無病息災を祈願しました。

国東市長選挙結果

新市長は三河 明史氏

国東市長選挙が2月20日(日)、市内18カ所の投票所で午前7時から投票が行われ、即日開票の結果、新市長に三河明史氏が選ばれました。任期は平成23年3月4日から平成27年3月3日までの4年間です。
▶2月21日(月)、当選証書付与式が行われ、河野忠義市選挙管理委員長から三河明史氏に当選証書が手渡されました。

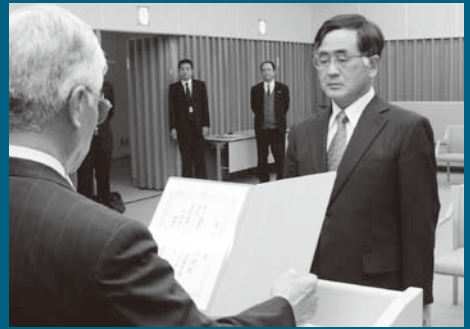

国東市長選挙開票結果

		候補者氏名	得票数	
当日有権者数	27,378人	三河 明史	11,903票	当選
投票者総数	20,168人	野田 侃生	8,129票	
投票率	73.66%	有効投票数	20,032票	無効投票数 136票

平成23年度

緊急雇用事業を計画しています

市では、国の緊急雇用創出事業臨時特例交付金を活用し、下記の事業を計画しています。本事業は、現在職を探しているが見つからない方に対し、次の雇用までの短期の雇用・就業機会を提供するものです。
免許・資格等必要な場合がありますので、各事業の詳細については、担当課へお問い合わせください。

事業名	内容	実施区分 (注1)	事業期間 雇用計画		担当課
			5月～3月	4月～3月	
市道環境整備事業	交通の妨げになっている樹木、雑草等の除去作業	直接	5月～3月 6月～3月	4名 12名	建設課
林道環境整備事業	〃	直接	10月～3月	5名	林業水産課
海岸周辺環境整備事業	海岸のゴミ、流木の撤去、樹木の伐採、草刈作業	直接	4月～3月	6名	商工観光課
河川環境整備事業	河川敷の草刈、外来植物や葎などの撤去作業	直接	6月～3月 1月～3月	2名 3名	
古文書等保存整理事業	古文書資料等の整理	直接	4月～3月	1名	文化財課
図書宅配サービス事業	高齢などにより来館が困難な方への本の宅配サービス	直接	4月～3月	1名	くにさき図書館
住宅用火災警報器設置推進事業	設置の困難な方に対しての取り付け支援・設置調査	直接	4月～6月	6名	消防本部
グリーン・ツーリズム推進対策事業	グリーンツーリズム事務局員として、営業活動等を行う	委託	4月～3月	1名	農政課
農業(ねぎ生産者)担い手育成事業	委託事業所で就労しながら「味ーねぎ」の生産技術・知識を習得する	委託	4月～3月	3名	商工観光課
くにさきひまわり	ひまわり畑の整備、ひまわり油の製品化・販売、商品開発等	委託	4月～3月	3名	
プロジェクト事業 林業担い手育成事業	実際の現場で実践的な技術・知識を習得する	委託	5月～3月	6名	
乾しいたけ生産担い手育成事業	優良生産者のもとで椎茸生産の一連の作業を経験する	委託	10月～3月	8名	林業水産課

(注1) 直接とは、市の臨時職員として雇用。委託とは、市が業務を委託した事業所の臨時社員として雇用。

※募集は、実施時期の約2～3週間前を予定とし、ハローワークを通じて行います。

※全ての事業は計画であり、事業実施時期等が変更になる場合があります。

事業に変更があった場合は、随時市のホームページでお知らせします。

問い合わせ 商工観光課 ☎0978-72-5168

選挙に行こう!!

県知事・県議会議員選挙

投票日:4月10日(日)

時間:午前7時から午後7時

告示日及び投票資格

		県知事選挙	県議会議員選挙
告示日		3月24日(木)	4月1日(金)
投票資格要件	年齢	平成3年4月11日までに生まれた人	
	転入者	平成23年1月1日までに転入の届け出をし、引き続き市内に居住している人	
	転出者	<ul style="list-style-type: none"> ・ 県外へ転出した人は投票できません。 ・ 県内の他の市町村に転出した人で、下記の①～③の要件をすべて満たす人は国東市で投票できます。 <ul style="list-style-type: none"> ① 国東市の選挙人名簿に登録されている人で、平成22年12月10日以降に他の市町村に転出した人 ② 転出先の市町村に引き続き居住している人 ③ 転出先の市町村の選挙人名簿に登録されていない人 <p>※投票する場合は、転出先の市町村の住民担当課が発行した証明書(無料、発行期間:3月24日～4月10日)が必要です。</p>	

※平成23年3月18日以前に転居の届け出をした人は、新住所地の投票所へ、それ以降に届け出をした人は、旧住所地の投票所での投票となりますので、ご注意ください。

投票所入場整理券について

県知事・県議会議員選挙の投票所入場券は、3月25日頃に郵送の予定です。

期日前投票について

◆期日前投票所の場所及び開設期間

市長選挙と同じ場所で期日前投票所を設けますが、[国東期日前投票所\(アストくにさき マルチホール\)](#)以外は開設期間が投票日前の8日間となっていますので、お間違えのないようお願いいたします。

○期日前投票所等一覧

期日前投票所名	開設期間	開設場所
国東期日前投票所	3月25日(金)～4月9日(土) 午前8時30分～午後8時	アストくにさき マルチホール
国見期日前投票所	4月2日(土)～4月9日(土) 午前8時30分～午後8時	国見生涯学習センター
武蔵期日前投票所		武蔵総合支所別棟1階会議室
安岐期日前投票所		安岐総合支所 1階ホール

注意1 選挙人名簿に登録されていても、以下のような人は期日前投票ができない期間があります。

- ① 平成22年12月24日から12月31日までに転入の届け出をした人
- ② 平成23年3月27日以降に20歳の誕生日をむかえる人

注意2 3月25日(金)から4月1日(金)までの間は、県知事選挙の投票のみの受付となります。

県知事と県議会議員選挙 [両方の投票ができるのは、4月2日\(土\)以降](#)となっています。



「贈らない、求めない、受け取らない」

三ない運動で明るく正しい選挙を推進しましょう。

国東市選挙管理委員会・国東市明るい選挙推進協議会

☎ 0978-72-5199 Fax 0978-72-5172

田深区(田深 深和会)のサロンの皆さん



▲栄養改善のための料理教室

いきいきと長生きするために

元気高齢者健やかサロン事業を始めませんか

みんなで楽しく 地域のわ!《和》

サロンとは:(仏語)談話室、社交界のこと

国東市では、高齢者の方ができるだけ介護が必要な状態にならずに自立した生活ができるよう、普段から地域でなかよく健康づくりに取り組むグループに活動助成をしています。

国東市新規介護認定者疾患割合(平成21年度)

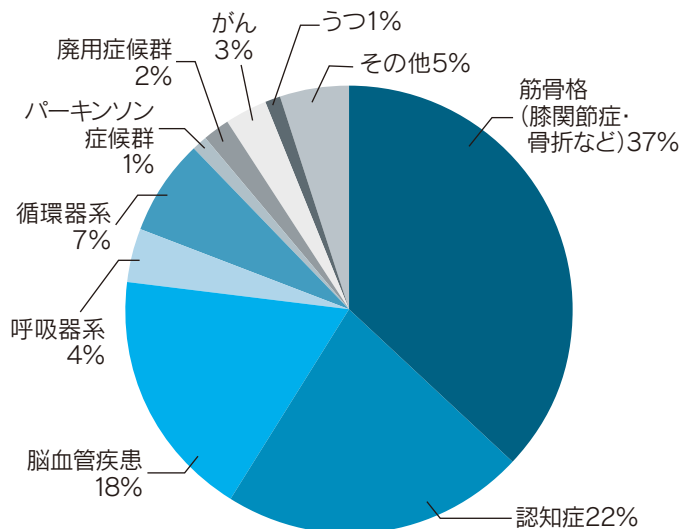

■介護が必要になった人はどのような原因が主なのでしょうか

はじめに 介護予防とは
介護が必要な状態になることを予防し、また、介護を必要とする状態にあっても、その悪化をできる限り防ぐように努めることを「介護予防」と言います。
年を重ねても、心身の健康を保ち、住み慣れた地域で暮らし続けるためには、自らが健康の維持増進に取り組むことが大切です。

■はじめに 介護予防とは



ちよるちよる体操

「立つ」「座る」「歩く」動作で、足腰の筋力やバランス機能を高める体操です



- 前ページのグラフで分かるように、国東市で介護認定を受けている方(2380人)のうち、新しく申請をした方(577人)の原因疾患は、
- ① 筋骨格系の疾患(膝関節症や骨折など)
 - ② 認知症
 - ③ 脳血管疾患(脳梗塞など)です。
- 介護予防においては、これらの病気を予防すること、つまり「転倒予防対策」、「生活習慣病予防対策」が大切となります。

転倒予防対策と生活習慣病予防対策がうまくいくと、**健康寿命が延びると予想**されます。

(注)健康寿命…平均寿命のうち、健康で活動的に暮らせる期間。平均寿命から、衰弱・病氣・認知症などによる介護期間を差し引いた寿命のこと

■サロン事業とは

市では、介護予防を推進するために、サロン事業を実施しています。

地域で暮らす人たちが「仲間」をつくり、一緒に楽しく過ごす場、それが「元氣高齢者健やかサロン」です。いきいきと活動することが健全な心や身体をつくることとなります。

■サロンの普及

市には、このサロン事業を実施する団体が現在93団体あります。そのほとんどが歩いていける地域の集会所や近くの公民館など、参加される皆さんが無理なく通える場所で実施されています。市では、この団体を行政区の中に最低でもひとつできることを目指しています。

■サロンを立ち上げるには

【対象者】市内に住所を有する同じ地区内の65歳以上の高齢者で、概ね介護保険に適用されない人を対象とし、5人以上のグループと活動支援者の計6人以上に対して支援します。

【活動内容】

- ① 茶話会 交流会 調理実習など
- ② 健康増進を目的とした健康相談、健康体操(ちよるちよる体操)、健康講話など

- ③ レクリエーションなど
- ④ 奉仕作業 環境美化運動 花作りなど

■サロン事業の交付金

- ① 6人以上の調理実習
一人につき400円 限度額1万円
- ② 6人以上の茶話会など
一人につき200円 限度額5千円

■介護予防には

茶話会や運動をして、月に1回以上定期的に開催することが効果的です。

■サロン団体への支援

- ① ちよるちよる体操の実技指導、体操マニュアルの配布、体操テープ・CD・DVDの配布
- ② 講師の派遣(保健師・理学療法士ほか)
- ③ 出前講座の開催(認知症などのお話)
- ④ 年1回サロン団体の交流会の実施



◆サロン開設・運営などの問い合わせ

市民健康課 介護保険班

☎0978-72-1111

4月から保育料が変わります

国東市では、子育て支援を推進するため、平成23年4月1日からの保育料を次のとおり改正します。
現在の保育料は、国の基準階層に準じて、8階層に区分しています。この階層を細分化することによって、保育所入所児童の保護者にかかる保育料の負担が軽減されることになります。

改正内容

現在の第3階層から第6階層をそれぞれ2分割して階層を増やし、所得に応じた保育料を細分化します。

改正前			改正後		
階層区分	徴収金(保育料)基準額(月額)		階層区分	徴収金(保育料)基準額(月額)	
	3歳未満児	3歳以上児		3歳未満児	3歳以上児
第1階層 生活保護被保護世帯	0円		第1階層 生活保護被保護世帯	0円	
第2階層 市民税非課税世帯	9,000円	6,000円	第2階層 市民税非課税世帯	9,000円	6,000円
第3階層 市民税課税世帯	19,500円	16,500円	第3-1階層 市民税均等割課税世帯	14,500円	11,500円
			第3-2階層 市民税所得割課税世帯	19,500円	16,500円
第4階層 所得税40,000円未満	30,000円	27,000円	第4-1階層 所得税20,000円未満	24,500円	21,500円
			第4-2階層 所得税20,000円以上 ~40,000円未満	30,000円	27,000円
第5階層 所得税40,000円以上 ~103,000円未満	37,000円	34,000円	第5-1階層 所得税40,000円以上 ~70,000円未満	34,000円	31,000円
			第5-2階層 所得税70,000円以上 ~103,000円未満	37,000円	34,000円
第6階層 所得税103,000円以上 ~413,000円未満	44,000円	41,000円	第6-1階層 所得税103,000円以上 ~258,000円未満	41,000円	38,000円
			第6-2階層 所得税258,000円以上 ~413,000円未満	44,000円	41,000円
第7階層 所得税413,000円以上 ~734,000円未満	48,000円	45,000円	第7階層 所得税413,000円以上 ~734,000円未満	48,000円	45,000円
第8階層 所得税734,000円以上	52,000円	49,000円	第8階層 所得税734,000円以上	52,000円	49,000円

減免世帯(母子、父子世帯の方、障がい者の手帳をお持ちの方がいる世帯)で第2階層、第3-1階層、第3-2階層の方は下記のとおりとなります。

階層区分	徴収金(保育料)基準額(月額)	
	3歳未満児の場合	3歳以上児の場合
第2階層	0円	0円
第3-1階層	13,500円	10,500円
第3-2階層	18,500円	15,500円

問い合わせ

福祉事務所 家庭福祉班 ☎0978-72-5164
 国見総合支所 地域市民健康課 ☎0978-82-1112
 武蔵総合支所 地域市民健康課 ☎0978-68-1112
 安岐総合支所 地域市民健康課 ☎0978-67-1114

福祉の各種手当をぐく存知ですか

障がいのある方へ

特別障害者手当

20歳以上の在宅の方で、著しく重度の心身障がい等があり日常生活において常時特別の介護を必要とする方に支給されます。(所得制限に該当する方、施設等に入所されている方などには支給されません)

手当月額 **26、340円**

※平成23年4月分から月額が変わります。

障害児福祉手当

20歳未満の在宅の方で、重度の心身障がい等があり日常生活において常時の介護を必要とする児童に支給されます。(所得制限に該当する方、施設等に入所されている方などには支給されません)

手当月額 **14、330円**

※平成23年4月分から月額が変わります。

特別児童扶養手当

精神、知的または身体に中程度

以上の障がいがある20歳未満の児童を監護する父母、または養育者に支給されます。(所得制限に該当する方、対象児童が児童福祉施設等に入所している方などには支給されません)

手当月額

1級障がい **500、550円**
2級障がい **330、670円**

※平成23年4月分から月額が変わります。

介護者手当

在宅で、障がいのある方(20歳以上65歳未満)を介護されている方に支給されます。

※「身体障害者手帳」「療育手帳」「精神障害福祉保健手帳」のいずれかをお持ちの障がい者(障害程度区分が5以上に認定されている方。※その他の要件あり)

手当月額 **10、000円**

ひとり親家庭の方へ

児童扶養手当

次の条件に当てはまる18歳到達

後最初の3月31日まで(一部20歳まで)の間にある児童を監護している

母、監護し生計を同じくしている父、または父母にかわってその児童を養育している方に支給されます。

- ① 父母が婚姻を解消した児童
- ② 父または母が死亡した児童
- ③ 父または母が政令で定める程度の障がいにある児童
- ④ 父または母の生死が明らかでない児童
- ⑤ 父または母から引き続き1年以上遺棄されている児童
- ⑥ 父または母が法令により引き続き1年以上拘禁されている児童
- ⑦ 母が婚姻によらないで懐胎した児童

手当月額

全部支給 **41、550円**
一部支給 **41、540円**
9、810円

※平成23年4月分から月額が変わります。

問い合わせ

福祉対策課

☎0978-72-5164

国見総合支所 地域市民健康課

☎0978-82-1112

武蔵総合支所 地域市民健康課

☎0978-68-1112

安岐総合支所 地域市民健康課

☎0978-67-1114

第6回大分県

障がい者スポーツ大会 出場者募集

5月28日・29日に第6回大分県障がい者スポーツ大会が開催されます。大会出場希望の方は、左記までお問い合わせください。

期日	競技	場所
5月28日(土)	卓球 (身体・知的・精神)	県身体障害者福祉センター
5月29日(日)	開会式・陸上競技 (身体・知的)	大分スポーツ公園 大分銀行ドーム
	フライングディスク (身体・知的・精神)	大分スポーツ公園 だいぎんグラウンド
	水泳 (身体・知的)	大分市営温水プール

申込期限

3月24日(木)

申し込み・問い合わせ

福祉対策課 障がい福祉班
☎0978-72-5164

園芸関係表彰式

2月9日(水)、園芸関係の品目ごとに入賞者を表彰する「平成22年度園芸関係表彰式」が大分市で行われました。

「第49回大分県花き展」では、国東町来浦の栗林祐二さんがバラの花で農林水産大臣賞を受賞しました。「第12回大分県なし研究会果実品評会」では、安岐町山浦の辰口広樹さんが最優秀賞を受賞しました。

栗林さんのバラは、花色・バランス・ボリュームなどに優れており、282点の中から最優秀の農林水産大臣賞に選ばれました。また、辰口さんの梨は、玉揃い・果形・糖度など全ての審査項目に優れており、78点の中から最優秀賞に選ばれました。



▲(左から)辰口広樹さん、栗林祐二さん・慶子さんご夫妻

麦作共励会 全国第4位 山吹営農組合

2月9日(水)、平成22年度全国麦作共励会中央表彰式(全国農業共同組合中央会・社)全国米麦改良協会主催)が東京都で行われました。

この大会は、生産技術や経営改善で他の模範となる個人・団体を表彰するもので、農事組合法人山吹営農組合(一丸晋一組合長・国東町原)が、全国第4位の全国農業協同組合連合会長賞を受賞しました。

同組合は、栽培日誌の記帳と分析に基づいてきめ細かい管理を行い、高品質・高収量を維持していることが評価され、昨年12月の大分県麦作共励会の最優秀賞に続き、今回の受賞となりました。



▲一丸晋一組合長

生産数量目標(水稲作付面積)をお知らせします

国東市の平成23年度産主食用米の生産目標は、全農家一律に水田面積の61%(転作面積39%)となります。

生産調整を実施するにあたり、個人調整・地区内調整・地区間調整については、例年同様に地区内での合意の下に進める必要があります。

詳しくは、各地区農地利用組合長を通じてお願いしますので、生産数量目標の達成に向けご理解をお願いします。

なお、農業者戸別所得補償制度の「米所得補償交付金」の交付を受けるとは、主食用米の生産数量目標に従って生産を行うことが必要です。

問い合わせ

農政課
0978-72-5167
国東市水田農業推進協議会
0978-72-9050

ジャンボタニシ被害を防止しましょう!

例年、市内の一部地域で、ジャンボタニシの被害が発生しています。ジャンボタニシは、田植え間もない稚苗を食べ被害を与えるので、発

4月	5月	6月	7月	8月	9月	10月	11月	12月	1月	2月	3月
ジャンボタニシの活動期間								休眠期間			
←加害期間→											
①貝、卵塊の捕殺											
←②浅水管理→											
←③殺貝剤散布→											
								←④冬季耕起→			

①貝、卵塊の捕殺
田や水路で貝や卵を見つけたら、つぶすなどして処分する。また、取水口に網を張り進入を防ぐ。

②浅水管理
代かき時は田面を均平にし、田植え後、2週間頃までは浅水管理をする。

③殺貝剤散布
田植え後、ジャンボタニシを確認したら、水深3〜5cmの状態を均一に散布する。散布後7日間は水を保つ。

④冬季耕起
冬季に2〜3回耕起して、土壌を乾かすとともに、貝を寒気にさらして越冬貝を減らす。貝をつぶすようにゆつくりと耕起する。(ロータリーの回転数を上げ、走行速度は遅く)

問い合わせ
農政課
0978-72-5167

女性なら、受けなきゃソン!がん検診

子宮頸がん検診、乳がん検診は、大腸がん、胃がん、肺がん検診と並んで、検診がとりわけ有効ながんです。しかも、子宮頸がん、乳がんは、ウイルス感染や女性ホルモンが関係しているため、他のがんとちがって、**30~40歳代の若い世代に多いがん**です。そして、年間1万人以上の女性が、この2つのがんで命を落としているのです。

このため21年度から「**女性特有のがん検診事業**」がスタートしています。対象年齢に該当している女性の方に、乳がんや子宮頸がんの「がん検診無料クーポン券」とがん検診手帳を送付し、検診受診を呼びかけています。クーポン券が送られてきたら、迷わず検診を受けましょう。それが、世界一安くとても有効な「**がんで命を落とさないための特効薬**」です。

これを機会に**最低2年に1度、継続的に検診を受け続ける**ことが大事です。

「乳がん」ってなに?

乳がんは、女性ホルモンの刺激を受けてできる乳腺(お乳をつくる外分泌組織)のがんで、40代後半にもっとも発生しています。女性にできるがんのなかで一番多く、年間4万人がなっています。

「子宮頸がん」ってなに?

子宮頸がんは、子宮の出口の部分にできるがんで、ヒトパピローマウイルスの感染が主な原因とされ、過去20年でみると20~30代に急増しています。

私たちの2人に1人近くが、がんになり、3人に1人が、がんで命を落としている現実があります。

国東市自殺予防対策啓発講演会を開催します

みんなで考えよう ~ うつ病や自殺は身近な問題です ~

3月は自殺対策強化月間

関心をもってください!

悩みを抱えている人、誰かに助けて欲しいと思っている人があなたの身近にもいるかもしれません。その人を守るため自分にできることを考える機会にさせていただけると幸いです。

●3月22日(火) 午後6時~7時30分

●武蔵 セントラルホール

入場無料

プログラム

講演「死んだらアカン!命の灯台・東尋坊からのメッセージ」

講師: NPO法人「心に響く文集・編集局」代表理事

茂 幸雄(しげ ゆきお)氏

テレビの特集番組
でもおなじみ

人生のどん底から立ち直った人たちの実話や、命を落とす瀬戸際で助かった人たちの話、そういった人々から頂いた手紙などをもとに、東尋坊の“ちょっと待ておじさん”が活動の中で感じる“**命の大切さ**”をお話しします。

問い合わせ ▶ 国東保健センター ☎0978-73-2450

第35回大分県

『小さな親切』作文コンクール

第35回大分県「小さな親切」

作文コンクールが開かれ、県内の小さな親切運動各支部からたくさんのお応募がありました。

審査の結果、市内から次の皆さんが入賞しました。全日本コンクールでも入選した二人の作品を紹介します。(原文のまま)

入賞者 (敬称略)

小学生の部

大分県本部優良賞

高森 優馬

(武蔵東小三年)

高橋 奈歩 (小原小六年)

中学生の部

大分県議会議長賞

清原 彩加 (武蔵中三年)

大分県教育委員長賞

中田 美代子 (国見中二年)

大分県教育長賞

西田 千佳子 (武蔵中一年)

大分県本部会長賞

野上 栞 (国見中三年)

大分県本部優良賞

徳丸 栞 (武蔵中三年)



『今伝えたい』ありがとう』



武蔵中学校一年

西田 千佳子

小さな親切。それは人が人のことを思い、自然とわき出てくる、温かく美しい行動だと思います。私はふだん、できるだけ人が困っているのを見つけたときは、自分でできる手助けをしています。ですが先日、せっかく差しひてくれた親切の手を、素直に受けとることができませんでした。それは私の習う生け花の花展での出来事です。私は花展の前日に展示の準備をしたのですが、当日の朝、状態の確認をすることができ

きませんでした。会場に到着したときにはすでに来賓の先生方の巡回を待とうとたくさん先生の先生やお客さんが来ていました。その後、先生の巡回を待つために自分の生け花の前に行きました。ところが、あんなに一生涯懸命に生けた花はしおれ、葉がたれ下がっていました。来賓の先生に作品を見ていただけの貴重な花展。よりによってその花展で私の作品がみだれてしまうとは思っていませんでした。私の頭の中は真っ白になりました。その様子を見た母は自宅に連絡し、かわりの花で、生けかえの用意をしてくれました。でも私は、初めての大きな花展でのトラブルで、く然としてしまい、その場で生けかえの自信もなかったせいか、ただこの場から、逃げたい一心でした。「大丈夫。生けかえられるから。」と何度も話しかける母と下をうつむいて返事をしない私。様子のおかしい私たちを心配して周囲の人が声をかけてくれました。たくさんさんのいたわりやほげました言葉。でも私は答えることができ

ません。その時、「大丈夫？花ばさみを持つている？持つていないんだしたら私のを使って。」という声と、「大丈夫？まだ巡回まで時間があるわ。がんばろう。」という声が聞こえました。そこには私と同じぐらいの年の女の子と、おばあさんが立っていました。本心にやさしい目で、私のことを心配してくれているのが伝わってきます。でも私は、はずかしいやらくやししいやら、混乱するばかりで、あふれてくる涙をおさえ、くちびるをかみしめ、ただ顔をふるることしかできません。周りの人のやさしい言葉が、なぜか私にはひどくはずかしく聞こえて、とうとうトイレに閉じこもってしまいました。「せっかくのチャンス大事にしなさい。」という母の言葉が出ていくと、たくさんの方が心配してくれていました。あいかわらず頭は混乱していましたが、新しく生けなおしました。周りの人は口々に、「間に合っ

れたね。」と声をかけてくれました。その作品は、家元の人や先生からもほめられ、私の良い思い出となりました。

今思いかえすと、本当にたくさんの方が支えてくれました。たくさんの方が心配し、はげましてくれて生けた作品は、今まで一番美しかったと思います。私はたくさんの方の親切を素直に受けとることができなかったけれど、これからの社会は、素直に親切が受けられる、親切があふれる社会だいいと思います。これからもこの日の出来事を胸に、自分にできることはできるだけし、生け花も続け、いつか、支えてくれたその人達に、「ありがとう。」と、この一言を伝えたいです。



「国見の優つた」



国見中学校三年

野上 栞

今年の春休み、部活で走っていると、地域のおばあさんが地面に座っていて、私は「どうしたのかな」と思いながら走っていました。近くに行ってみるとそのおばあさんは、歩道にはえている草をぬいでいたのです。春といってもその日は太陽がキラキラ照っていて夏じゃないと思うくらい暑い日でした。おばあさんは、麦わら帽子をかぶり半そでを着て草を取っていました。地面も太陽の熱で熱くてすごく大変だろうなと思いました。しかし、私は部活で走っているため手伝うことができませんでした。そこで私は大きい声で「こんにちは。」とあいさつをしました。すると、おばあさんが顔を上げて「こんにちは。」とかえしてくれました。その時初めておばあさんの顔を見ました。大変な仕事をしてくれているにもかかわらず

笑顔であいさつをかえしてくれました。私は3周走っていたのでそのおばあさんに3回会いました。そのたびに「こんにちは」とあいさつをしました。2周目の時には最初会った場所より少し違う場所です。3周目にも場所を移動していました。その道はおばあさんが草をとってくれた所はすごくきれいになっていました。しかし、私はおばあさんに「ありがとうございます。」と言おうと思っていたけど、言うことができませんでした。その後もおばあさんは草取りを続けていました。

国見の地域の人は本当に優しい方々です。夏休みや冬休みの長期休暇の時には、学校の校門にある花だんの草を取ってくれたり、しばふになっていく草を取ってくれたりしています。そのおかげで新学期に学校に来ると、休みに入る前よりもきれいになっていくことがよくあります。しかし、草を取ってくれているのが私たちが学校にいない時なのでなかなかお礼を言うことができません。そして、私

が一番すごいと思っていることは、人がいない時にするということです。みんなに見えるようにするんじゃないかと、みんなに見られない時にみんながしたくないような大変な仕事をしてられています。地域の人の支えがあつていまの国見中学校があるんだと思います。

私たちはいろんな人に支えられて生きています。中学校生活もすごく生活しやすい環境にあります。それは、国見中学校をかげで支えてくださる人、地域の人がいるからだと思います。その感謝の気持ちを忘れずに生活していきたいです。そして私もこれから、人や学校などをかげで支えていけるような大人になりたいです。表で人に見られてするよりも、裏でなにかをして人の笑顔が見られる様な親切もいいかなどこのことを通して感じました。これから、私たちにしてくれた親切を恩返ししていきたいような努力をしていけたらいいと思います。

まちの話題

国東市栄誉章 国東高校

全国大会で優勝するなど優秀な成績を収めた国東高校の3団体に、2月3日(木)国東市栄誉章が授与されました。

工業技術部は、昨年10月の「第18回高校生ロボット相撲全国大会」で、自立型、ラジコン型の2部門で優勝しました。JRCは、昨年10月の「食の甲子園inやまがた全国大会」で、地産地消「国東ゆめ弁当」が最優秀賞を受賞しました。只森翔吾さん、重松守さん、猪俣勝也さんの3人が共同発明した「六角レンチ君」は、昨年2月の「第68回全日本学生児童発明くふう展」で特許庁長官賞を受賞し、昨年12月の「2010世界青少年発明工夫展」では金賞を受賞しました。

同校体育館で行われた授与式では、高木正史副市長から賞詞と盾、メダルが贈られました。



小野三七良さんが交通栄誉章を受章

国見町竹田津の小野三七良さんが、全日本交通安全協会と警察庁から交通安全功労者に贈られる「交通栄誉章・緑十字銀章」を受章しました。

小野さんは、交通安全協会竹田津分会の設立に尽力され、長年にわたり交通指導員として地域の交通事故防止に貢献されたことが認められての受章となりました。

2月23日(水)、国東警察署で伝達式が行われ、農木寿郎国東警察署長から賞状が伝達され、諸富忠県交通安全協会国東支部長がお祝いの言葉を述べました。 ▼(左から)農木署長、小野さん、諸富支部長



アストくにさきに木製ベンチ

2月9日(水)、国東高校メカトロニクス科の3年生が、手作りの木製ベンチをアストくにさきに寄贈しました。

作製したのは、佐藤弘史さん、田畑正実さん、重松守さんの3人。「アストくにさきを利用するたくさんの方に使ってもらいたい」と授業の課題研究でベンチ作りに取り組みました。ベンチは、木と木をつなぎ合わせて強度を高め、木の表面に焼入れとコーティングをしてカビや害虫を防ぐなど工夫されていきます。



▲(左から)山本泰光教育長、重松さん、田畑さん、佐藤さん、松尾吉展先生、松田伸司先生

安岐町下原9区 そば祭り

区の活性化と区民の懇親を図ろうと、1月30日(日)、安岐町下原の下原9区公民館で、下原9区ふれあいさんかくクラブ主催のそば祭りが行われました。同クラブ会員がそば粉と自然薯を使って次々とそばを打ち、参加した区民の皆さん約40人にカモ汁そばが振る舞われ大変好評でした。



▲手打ちそばを作る会員の皆さん

子育てを考えるつどい

2月11日(金)、武蔵町保健福祉センターで「平成22年度子育てを考えるつどい」が開催されました。

子育てしやすいまちづくりに向けて活動している「よろうちさかしい武蔵っ子を育てる会」の主催で行われ、親子やボランティアスタッフなど130人が参加しました。幼児教育専門家の熊丸みつ子先生の「心と体を育てよう・遊んで学べる講演会」では、音楽にあわせて体を動かすなど、親子のスキンシップを実践しました。また、ボランティアの方の手品や風船おじさんの出し物が行われ、参加した親子は楽しい時間を過ごしました。



▲熊丸みつ子先生の講演会

精神障がいがある人とみんなのための国東フォーラム 理解があれば生きられる 支援があれば働ける

精神障がいについて知ってもらおうと、2月4日(金)、武蔵保健福祉センターで「精神障がいがある人とみんなのための国東フォーラム」が開催されました。

このフォーラムは、精神障がい者家族会、福祉事業所、自治会、商工会、漁協、ボランティア協議会などで構成する実行委員会の主催で開催され、230の方が参加しました。障がい者支援事業所での仕事やグループホームでの生活の様子をまとめたビデオの上映や、福祉施設や支援者などによるパネルディスカッションが行われました。



▲パネルディスカッション

国見中学校卒業生「記念植樹」

2月22日(火)、国見中学校3年生25人が、国見町千燈の六郷満山ふれあい森林公園で卒業記念植樹を行いました。

国見町商工会の主催で、観光地の緑化と青少年健全育成を目的に毎年行われる記念植樹も今年で12回目。この日は、東国東郡森林組合職員の指導のもと、3年生がもみじの苗20本を植樹しました。



岩戸寺で修正鬼会

「修正鬼会」(国指定重要無形民俗文化財)が2月5日(土)、岩戸寺(国東町岩戸寺)で行われました。

今回は初めて、儀式を執り行う「タイレシ」を公募し、地区外から2人が参加。鬼にふんした僧侶たちがたいまつを振り回し、火の粉を浴びせながら参拝客の無病息災を祈りました。



文化財防火デー・防火訓練

1月30日(日)、川舟祭(市指定無形民俗文化財)の神事が行われる加茂神社(安岐町下原)で「文化財防火デー(1月26日)」にちなんで文化財防災訓練が行われました。地区の皆さんをはじめ、市消防本部や地元の消防団、神社の関係者などが参加して放水訓練や消火器を使った初期消火訓練を行いました。





トンネルに悪質な「差別落書き」 何故？なぜ？ナゼ？

人権・同和対策課

昨年来、豊後大野市や日田市で相次いだ「差別落書き」が市内でも見つかった。1月23日に開催された市駅伝大会の参加者が発見、人権・同和対策課に一報を頂いた。場所は国見町伊美の国道213号権現トンネル内で、内容は「同和 同和」と書かれていた。

市では緊急部長会議の開催、市内公共施設の一斉点検、県との協議、教職員・市職員を対象にした「差別事象緊急対策会議」の開催など、対応に追われた。

「同和」は「人々が和合すること」を意味し、同和火災、同和警備など企業名にも使用されている。「昭和」の元号を決める際、対立候補として最後まで残ったのが「同和」であったらしい。

では何故今、トンネル内で「同和 同和」なのか？書いた方の真意は測れない。しかし、学校や行政が実施している

同和問題解決のための教育・啓発への抗議や同和地区の方に対する差別意識からの落書きならば許し難い。いろいろ思いはあるにしても、落書きではなく議論を通じて自分の考えを表してほしかったと思う。

今回の落書きは、いろいろな方面に波紋を広げているし、考えさせられる。まづなんとといっても、今もなお被差別部落に生まれただけで「いわれの無い差別」に苦しんでいる方々の心情を察することができなかつたのだろうか。

教育・啓発方法には問題がないのかと問われれば回答に苦しむ。これが「ベストだ」を見出せない。教育・啓発担当者は暗中模索を繰り返しているのが現状だ。何はともあれ今回の落書き事象で市は、今まで以上に市民の方々と学習の機会を作ること、その内容の濃さを求められ

るのは当然だろう。

徳弘至孝(公証人)氏は「差別落書き行為者の心理分析」で以下3点を指摘している。①「部落」を悪い者の代名詞とする誤った意識を、未だに持ち続けているかわいそうな心の持ち主：これは結婚問題等で人を正しく見ようとすることをせず、家柄や財産、親の職業等を重視する考え方にもつながる②発覚しなければなんでもするという「卑劣さ」に、この人物の良心が負けた図③挑発型、隠れ自己顕示型、愉快犯——としている。

〜第4回国東市隣保館まつり「こころの川柳」応募作品〜

だいじょうぶ気遣う孫の手にする
だめなんだルールきちんを守ろうよ

国東町 重光 アツ子
安岐町 田原 好子

お知らせ

☆人権ビデオ上映会(隣保館)

テーマ 因習・風習(六曜)
3月18日(金)午後2時〜4時

☆同和问题学習会(隣保館)

テーマ 一年間の学習のまとめ
3月17日(木)午後2時〜4時

問い合わせ 国東市隣保館

☎0978-68-1722



こんにちは！男女共同参画班です



報告 第2回国東市男女共同参画審議会

2月8日(火)「平成22年度第2回国東市男女共同参画審議会」が開催されました。第1回と同様、国東市男女共同参画計画推進委員会との合同の開催となりました。

まず、今年度末までに県の「おおいた男女共同参画プラン」が改定されるため、その素案の概要を大分県消費生活・男女共同参画プラザ主幹の渡辺泰浩さんから説明を受けました。続いて、計画推進委員会委員が、各部の主要事業について平成22年度の計画推進状況を報告しました。また、事務局から平成23年度の事業計画を説明しました。質疑応答と意見交換では「女性委員の登用を拡大してほしい」「計画に具体的な数値目標を入れてほしい」などの意見があり、今後も取り組んでいくことを確認しました。

平成22年度各部別計画推進状況及び審議会の様子については、市ホームページをご覧ください。



報告 国東市男女共同参画学習会(料理教室)

1月26日(水)、アストくにさきで“食から考える地域づくりセミナー”が開催されました。

午前中は、料理研究家の北里洋子さんの菊芋を使った料理教室、午後からは、大分県東部保健所の本山秀樹さんの講演、寺子屋TAO塾代表の波多野毅さん・北里さん・本山さんによるフリートークが行われました。料理教室には男性の参加もあり、午後からの参加も含めて40人の参加となりました。女性や高齢者もどんどん地域づくりに参画できる元気をもたらした学習会となりました。



募集 あつあつピザとお花見ウオーキング

結婚を考えている方

—第12回彼と彼女のハッピーライフ講座—

とき 4月17日(日) 午前11時～午後4時30分

ところ 弥生のムラ 国東市歴史体験学習館
(国東町安国寺 ☎0978-72-2677)

受講者 未婚の男女各15人 計30人
応募者多数の場合は抽選になります。

参加費 1,000円

服装等 運動の出来る服装・エプロン

申込締切 4月11日(月) 下記へ電話・FAX・またはE-mailでお申し込みください。
氏名・住所・電話番号をお知らせください。

スケジュール

10:30 受付

11:00 開会

11:05 ピザ作り(石窯で焼きます!)

12:00 食事会・片付け

13:30 お花見ウオーキング(みんなの森)

15:00 ティータイム

16:30 閉会

司会進行はFMなかつパーソナリティー
佐藤恵美さん

石窯は屋根つきなので、雨が降っても大丈夫!

雨天時は館内でゲームをします



申し込み
問い合わせ

国東市人権・同和対策課 男女共同参画班 ☎ 0978-72-0354 FAX 0978-72-0357
Eメール jinken-dowa@city.kunisaki.lg.jp



市民病院だより

市報版

小児用肺炎球菌・インフルエンザ菌b型(ヒブ)・ヒトパピローマウイルス(子宮頸がん)ワクチン接種無料化のお知らせ

国東市民病院
小児科
半田 陽祐



2月1日から小児用肺炎球菌・ヒブ・子宮頸がんワクチンの接種が、指定された対象年齢の児において無料化されました。

小児用肺炎球菌ワクチン・ヒブワクチン

肺炎球菌・ヒブワクチンは、2か月から5歳の誕生日を迎えるまでの児が対象です。これらの菌が主要な原因菌となる細菌性髄膜炎、菌血症・敗血症、肺炎、中耳炎など小児で重症化する危険性の高い疾患を予防することが目的です。諸外国ではすでに実施されている国が多数あり、優れた予防効果が示されています。日本ではまだ定期接種化されていませんが、保護者の皆さんにはぜひ接種の検討をお願いしたいと思います。

接種は年齢によって必要な回数異なります。年齢が上がるほど接種回数が少なくなりませんが、髄膜炎は生後9か月程度が発生のピークと言われています。接種回数が少なくなるのを待つという考えはお勧めできません。

子宮頸がんワクチン

子宮頸がんは近年急速に増えている婦人科領域の悪性腫瘍です。初期は症状が乏しく発見がしばしば遅れてしまいます。このがんは「ヒトパピローマウイルス」というウイルスが感染することが、がん発生の原因になることが分かっています。

このウイルスの感染を予防することがワクチンの目的です。ウイルスは性交渉で感染するため、性交渉者が少ない年齢にワクチンを接種することが予防効果を高めると考えられています。今年度(平成22年度)は平成6年4月2日〜平成7年4月1日生まれの女児が対象です。3月31日までに1回でも接種を済ませておけば、来年度高校2年生相当の年齢になっても引き続き無料対象として接種が受けられます。

平成23年度は新たに平成7年4月2日〜平成11年4月1日生まれの女児が対象となります。

がんの早期発見にがん検診が重要であることは変わりなく、検診対象年齢になったら検診を受けるこ

とは当然必要です。また若年での性交渉や不特定多数との性交渉など感染の機会を増やす行動をつつしむことも必要です。加えて予防接種によりウイルスへの感染を予防することは健康増進につながるものと思います。

小児用肺炎球菌・ヒブ・子宮頸がんワクチンの接種は、市内の指定医療機関で可能です。また大分県市町村でも接種できます。詳しくは各保健センター、かかりつけの病院・医院にお尋ねください。



問い合わせ 国東市民病院 ☎0978-67-1211

新着図書のご案内

国見図書館

『しごとば 続々』

鈴木 のりたけ(著)

図書館でも中高生の職場体験を受け入れます。私の頃にはなかったこの制度。自分だったらどこへ行くかなと考えてしまいます。働くことの意義より普段なかなか見ることのできない裏側を見たいという邪な気持ちの方が強いかもしれませんが…。

この本はそんな「のぞいてみたい」気持ちに答えてくれます。仕事場の様子、必要な道具、仕事の流れをイラストで再現しています。

たくさんの人に支えられ深夜まで続くドラマの仕事、3か月にも及ぶ客船船長の仕事など魅力がいっぱいです。机の上のマグカップに壁のポスター、ネズミに至るまで細かいところまで描かれていて楽しめますよ。

くにさき図書館

『人はなぜだまされるのだろう?』

安西 育郎(監修)

TVや本、体験談などで不思議な話を聞いて「ホントかな?」と思ったことはありませんか?

私は、ホントかな?と思うことが割とあります。でもどうやって判断して良いのか悩んで、結局わからないまま終わってしまいます。そんな経験を持つ方も多いのではないのでしょうか?

そんな疑問に、どう考えれば良いかアドバイスをくれるのがこの1冊です。へえ~/や、ほお~/と食い入るように読んでしまいました。解決ではありませんが、思考を色々な方向に向けて見方を広げてくれると思います。だまされない極意をグットしてみませんか?

武蔵図書館

『「ワル姫さま」の系譜学』

鹿嶋 茂(著)

これは、「とんでもないワル姫さまが、とんでもないバカ王子さまに嫁いでしまったために起こってしまった物語の数々」です。

14~18世紀のフランスの王さまたちを取巻く女性たちの個性の強いこと。王族の結婚は国同士の思惑で決まり、当人の気持ちなどまるで無視されていた時代にあって、彼女たちは感情の赴くまま、あるいは自分の感情を抑えて、したたかに生きています。そしてそれが世界史の年表に載るような大事件を引き起こす要因になったり、更にはその当事者になったり…。お姫さまたちがどんなことをしてきたのかは、ここではとても申し上げられません。ぜひお読みになってください。

安岐図書館

『サラ川』傑作選 ベストテン』

「サラ川」とはサラリーマン川柳の略です。これは、保険会社の第一生命が毎年開いているコンクールです。一般投票から選ばれた優秀作品は、その年の流行や世相を反映しているものが多く、新聞やニュースでしばしば取り上げられます。ちなみに2010年の1位に選ばれた作品は「仕分け人 妻に比べりゃ まだ甘い」でした。

本書は、第23回応募作品の中から3者が選んだ489句と、歴代の受賞作品を収録しています。夫婦のやりとりや、仕事の苦労、政治、健康、エコなど、どれも笑ったり、切なくなったり、共感できる作品ばかりです。書籍の発行は本書で最後だそうですので、ぜひ一読ください。

くにさき図書館・武蔵図書館からのお知らせ

赤ちゃん連れのお母さんが図書館でゆっくり過ごせるよう、両館に授乳室の設置を計画しています。くにさき図書館は2月末から、武蔵図書館は3月末から使用出来るようになります。

図書館は子育て応援団です!! お待ちしています。

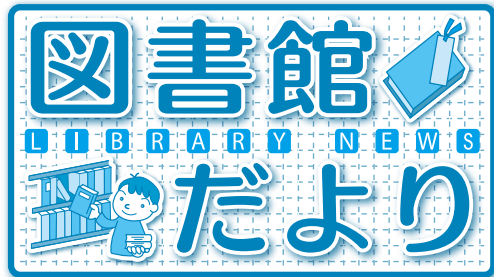

開館時間 午前10時~午後6時

図書館カレンダー 3月

日	月	火	水	木	金	土
		1	2	3	4	5
6	7	8	9	10	11	12
13	14	15	16	17	18	19
20	21	22	23	24	25	26
27	28	29	30	31		

■は休館日。31日(木)は資料整理のため休館です。

問い合わせ

国見図書館 ☎0978(82)1585

くにさき図書館 ☎0978(72)3500

武蔵図書館 ☎0978(69)0946

安岐図書館 ☎0978(67)3551

図書館行事のご案内

◇国見図書館

おはなしひろば

11日(金)午前9時30分~ 熊毛幼稚園・保育所

12日(土)午前9時30分~ 国見図書館

18日(金)午前9時30分~ 竹田津幼幼稚園・保育所

◇くにさき図書館

おはなし会

13日(日)午前10時30分~

26日(土)午後2時~

◇武蔵図書館

3月23日(水)~25日(金)は蔵書点検のため休館です。

おはなしのへや

9・16・30日・4月6日(水) 午後3時30分~

移動図書館

17日(木)午後1時30分~2時 吉広地区

◇安岐図書館

ひまわりのへや(お話と工作)

12日(土)午前10時30分~

ひとのうごき(1月31日現在)
男 15,574(△29)
女 16,981(△22)
計 32,555(△51)
世帯数13,548世帯(△15)

3月の納税

国民健康保険税(9期)
介護保険料(10期)
納期限3月31日(木)
問い合わせ 税務課
☎0978-72-5162

- 国東市役所 ☎(0978)72-1111(代)
- 国見総合支所 ☎(0978)82-1111(代)
- 武蔵総合支所 ☎(0978)68-1111(代)
- 安岐総合支所 ☎(0978)67-1111(代)
- 国東市消防本部 ☎(0978)72-1101
- 国東市民病院 ☎(0978)67-1211(代)

催し

桂ざんげば 独演会

日時 3月27日(日)
開場 午後0時30分
開演 午後1時
場所 アストくにさき
入場料 一般 2,000円
高校生以下 1,000円
全席自由
(当日は500円増)
※未就学児のご入場はご遠慮お願いします。



没後20年記念 江藤 哲展

没後20年を迎える、国見町出身の洋画家「江藤哲」の作品を、市内6カ所で展示します。ぜひご来場ください。
展示期間 4月10日(日)まで
展示場所 (カッコ内は展示作品数)
みんなんかん(16)、涛音寮(4)、国見ふるさと展示館(13)、弥生のムラ・国東市歴史体験学習館(14)、国見保健福祉センター(3)、国見B&G海洋センター(1)

チケット販売場所
涛音寮、道の駅くにさき、藤原酒店、福田書店、国広書店、夢咲茶屋、ブックス豊後、ふるさと市場R213、Yショップたかはし、吉松楽器店、みんなんかん、アストくにさき、武蔵中央公民館、安岐中央公民館
☎0978-72-2121

☎0978-72-2677
国東市歴史体験学習館

「諸田山神社御田植祭」
観賞と菜の花
満喫ウォーキング
日時 3月21日(月) 午前9時集合
場所 諸田山神社(安岐町明治)
参加費 大人 1,000円
子ども 600円
(保険料込み)

※子どもは保護者同伴
募集人員 大人先着50人
内容 6km・12kmコース
昼食(だんご汁・おむすび)
申込期限 3月15日(火)
☎0978-66-0355
☎NPO法人はたる

お知らせ

交通安全共済に
ご加入ください
交通災害共済とは
交通事故(国内で発生した人身事故に限る)で、入院・

通院を7日間以上した方に、実治療日数に応じて見舞金を支払います。
加入できる方
●国東市に住民登録(外国人登録)をしている方(平成23年4月1日に登録されている方)
●就学(学生)のため一時的に転出している方
共済掛金 一人につき360円
共済期間 平成23年4月1日、平成24年3月31日
申込方法 加入申込書兼納付書に掛金を添えて出納室(本庁および各総合支所・出張所)に申し込みください。
※金融機関での申し込みはできません。
申込期限 3月31日(木)
※締切日以降でも加入することはできません。
☎総務課総務班

国民健康保険証を
発送します

4月1日から使用する国民健康保険の「被保険者証(保険証)」を3月19日以降に簡易書留郵便で発送します。新しい保険証の色は薄緑色です。
また、70歳以上の方で医療費の自己負担が1割の方には、4月から使用する「高齢受給者証」も同封します。
現在使用している保険証(水色)は4月1日以降使用できませんので各自で処分してください。
※「簡易書留郵便」とは、郵便局の配達員が郵便物を直

☎0978-72-1111
国見総合支所 地域総務課
☎0978-82-1111
武蔵総合支所 地域総務課
☎0978-68-1111
安岐総合支所 地域総務課
☎0978-67-1111

接手渡しする方法で、受け取りには受領印等が必要となります。ご不在で受け取れなかった場合は、「不在連絡票」をご覧ください。

☎市民健康課 国保年金班
☎0978-72-1111

国見総合支所
地域市民健康課
☎0978-82-1112

武蔵総合支所
地域市民健康課
☎0978-68-1113

安岐総合支所
地域市民健康課
☎0978-67-1114

平成23年度版
ごみ収集計画表を
配布します

国東市ごみ収集計画表を、3月から各戸へ配布します。各地区の収集日や分別方法などを記載していますので、ご活用ください。

計画表は、市役所および各総合支所の市民健康課で配布をしています。また、市ホームページからもダウンロードできます。

①きちんと分別しましょう。

(可燃ごみ、不燃ごみ、びん、かん、ペットボトル)

②分別したごみごとに、市の指定ごみ袋に入れて出しましょう。

③地区ごとに決められた日にちと場所を守りましょう。(当日、朝8時までに出示しよう)

※以上が守られていないごみは収集できません。回収できるようにして次の収集日に出し直してください。

※アパートや社宅を管理されている方は、特に市外からの入居者に国東市のごみ収集計画を周知してください。ようご協力をお願いします。

☎環境衛生課
☎0978-72-9001

住宅用火災警報器の
設置期限は5月31日

火災による犠牲者を出さないため、また、火災の被害を小さくするためには、まず、火災に早く気付いて、早く消火や通報、避難をすることが大切です。その決め手となるのが「住宅用火災警報器」です。

すべての住宅に設置が必要で、設置期限は5月31日

までとなっております。

☎国東市消防本部
☎0978-72-1101

鳥インフルエンザに
関するお知らせ

ご家庭で飼養されている鳥に異変があった場合、または野鳥などの死がいを見つけた場合は、素手で触らずに市役所農政課または各総合支所までご連絡ください。

また、仮に接触があった場合は手洗いやうがいを行うようお願いいたします。

※感染した卵や肉が市場に出荷されることはありません。また、仮に感染した卵や肉を食べることにより鳥インフルエンザウイルスに感染したという報告はありませんし、人体にも影響はありません。

☎農政課 農業振興班
☎0978-72-5167

国見総合支所 地域産業課
☎0978-82-1113

武蔵総合支所 地域産業課
☎0978-68-1970

安岐総合支所 地域産業課
☎0978-67-1116

緊急連絡先(休日・夜間)

☎080-2693-8130

大分地方法務局
鶴崎出張所と別府出張所
を廃止します

両出張所は3月22日(火)をもって、大分地方法務局(本局・大分市荷揚町7番5号・大分法務総合庁舎内)に統合します。両出張所の事務は、同日から本局で取り扱います。

☎大分地方法務局 総務課
☎097-532-3161

協会けんぽ加入者の皆さまへ
「協会けんぽ」から
お知らせ

本年3月分(4月納付)から大分県の適用事業所の保険料率が変わります。

健康保険
9・57%(現行9・38%)
介護保険
1・51%(全国一律)
(現行1・50%)

※健康保険料と介護保険料は、労使折半となります。

※40歳から64歳までの方(介護保険第2号被保険者)は、健康保険料率に介護保険料率加わります。

※任意継続加入者の方は4月分の納付から変わります。

☎全国健康保険協会(協会けんぽ) 大分支部
☎097-514-3077

古い電話帳の回収・
紙資源のリサイクルに
ご協力を!

NTT西日本では、環境保護の立場から、古い電話帳の回収を推進しています。

新しい電話帳をお届けした際(4月中旬配達)、古い電話帳を配達員にお渡しください。ご不在の場合等はタウンページセンタへご連絡ください。後日回収いたします。

☎タウンページセンタ
☎0120-506-309

国民年金のお知らせ
学生納付特例申請が
簡素化されています

平成22年度に学生納付特例制度により、保険料納付を猶予されている方で、平成23年度も引き続き在学予定の方へ、3月下旬にハガキ形式の学生納付特例申請書が送付されます。同一の学校に在学する場合は、このハガキに記入するだけで

申請ができます。この場合は、在学証明書または学生証は不要です。なお、はじめて学生納付特例の申請をする方は、従来どおり在学証明書等が必要です。

また、平成23年度は学生納付特例制度を利用せず、保険料の納付を希望される場合は納付書を送付いたしますので、年金事務所までご連絡ください。

問 別府年金事務所
☎0977-2215111

平成24年歌会始のお題は「岸」

平成24年の歌会始のお題は「岸」と定められました。

申込方法 封筒に「詠進歌」と書き添え、9月30日(金)(消印有効)までに「〒100-8111宮内庁」へ郵送してください。

問 宮内庁式部職

※郵便番号、住所、氏名を書き、返信用切手をはった封筒を添えて、9月20日(火)までに郵送でお問い合わせください。
ホームページ
<http://www.kunaicho.go.jp/>

自動車の不具合情報を お寄せください

国土交通省では、迅速なリコールの実施やリコール隠し等の防止のため「自動車不具合情報ホットライン」を通じて、皆さんの車に発生した不具合情報を収集しております。車に不具合が発生した際には、情報をお寄せください。

フリーダイヤル

☎0120-1744-960
(平日・日中)

自動音声受付

☎03-3580-4434
(年中無休・24時間)

ホームページ受付

<http://www.mlit.go.jp/RJ/>

募集

手話教室

(入門課程・上級課程)

受講者募集

期間

入門課程

4月12日～10月4日

上級課程

4月18日～10月31日

日時

入門課程

毎週火曜日

午後6時30分～8時30分
上級課程
隔週第1・第3・第5)
月曜日
午後7時～9時

場所 武蔵保健福祉センター
受講料 無料(初回のみ入門課程テキスト代5,000円程度・上級課程5000円程度必要)

申込期限 3月31日(木)
①・問 障害者生活支援センター「タイムレン」
☎0978-69-0539

スポーツ安全保険の
加入受付を行います
スポーツ安全保険は、スポーツ・文化・ボランティア・地域・指導活動などを行う5名以上のアマチュア団体やグループを対象にした保険です。

グループで安心して楽しい活動ができるように、みんなで加入しましょう。
保険期間
4月1日～
平成24年3月31日

※加入は随時受け付けます。
なお、加入申込書は、みんなんかん、各中央公民館

にあります。
① みんなんかん
☎0978-82-1115

国東中央公民館
☎0978-72-2121

武蔵中央公民館
☎0978-68-0094

安岐中央公民館
☎0978-67-3731

(財)スポーツ安全協会
大分県支部
☎097-552-0400

JICA
ボランティア春募集
独立行政法人国際協力機構(JICA)では、「青年海外協力隊」「シニア海外ボランティア」を募集します。期間中「体験談&説明会」を次の日程で開催します。詳しくはお問い合わせください。
募集期間
4月1日(金)～5月16日(月)
体験談&説明会
日時
4月23日(土)午後2時～
場所 大分コンパルホール
問 JICA九州
☎093-671-8349

試験

平成23年度
第1回危険物取扱者試験
日時
6月26日(日)午前10時～
場所 国東高校
試験種類
甲類、乙類(全種)、丙類
願書受付期間
(書面申請)
4月20日(水)～5月10日(火)
(電子申請)
4月17日(日)～5月7日(土)
①・問 財消防試験研究センター
大分県支部
☎097-537-0427

平成23年度
前期技能検定試験
技能検定は、働く人達の手づいてる技能を一定の基準により検定し、これを公証する技能の国家検定制度です。
申請書受付期間
4月11日(月)～4月20日(水)
実施職種(予定)
機械加工、金属プレス加工等 44職種
①・問 大分県職業能力開発協会
☎097-542-3651

相談

行政相談

日時

4月13日(水) 午前10時～正午

場所

国東町

国東老人憩いの家

武蔵町

武蔵中央公民館 相談室

☎大分行政評価事務所

☎097-532-3715

総務課 総務班

☎0978-72-1111

ネットあんしんセンター

インターネットや携帯電話でのトラブル、社内の情報セキュリティなどでお困りの方、お気軽にご相談ください。

対象 職場や家庭でインターネットを利用する大分県民の皆さん。

相談内容(例)

■アダルトサイトの入会金請求画面が消えない(ワンクリック詐欺)

■ネットの掲示板等に悪口を書き込まれた

■迷惑メールが多くて困っている

■ウイルスに感染したかも

しれない

■社内の情報セキュリティ対策に不安がある

相談窓口

☎097-533-4155

FAX 097-537-8820

Mail center@hyper.or.jp

☎(財)ハイパーネットワーク

社会研究所

☎097-537-8180

ホームページ

http://www.hyper.or.jp/anshin/

大分県行政書士会

無料相談会

日時

3月16日(水) 午後1時～4時

場所

大分県行政書士会

大分市城崎町1-2-3 大分県住宅供給公社ビル3階

相談内容 遺言・遺産相続・不動産関連その他

☎大分県行政書士会事務局

☎097-537-7089

住まいるダイヤル

どうしたらいいの？

にお答えします

住まいるダイヤルは国土交通大臣から指定を受けた住宅専門の相談窓口です。

住まいるダイヤルは国土交通大臣から指定を受けた住宅専門の相談窓口です。

相談内容

住まいるに関するいろいろな相談・リフォーム見積

チェックサービス(図面・見積書)

弁護士・建築士による対面相談も行っています。

受付時間

午前10時～午後5時

(土・日・祝日除く)

☎(財)住宅リフォーム・紛争処理支援センター

☎0570-016-100

ホームページ

http://www.chord.or.jp/



求人情報

市内で働きませんか？

従業員を募集中です。

◆クリエイションボックス(商品加工)◆麻田建設(移動式クレーン運転士・土木一般作業員)◆ソニーセミ

コンダクタ九州(株)大分テクノロジーセンター(事務職)

◆(障)◆杵築国東合同タクシー(株)◆タクシー運転手◆

(有)清未組(とび職)◆(株)ケーアンドケー(製品検査・組立)

◆(株)そうりん(薬剤師)◆福永胃腸科外科医院(デザイナー)

◆ビス介護職員◆むさし整形外科医院(作業療法士)◆ア

キモト歯科(歯科衛生士)◆徳丸綜合建設(土木・建築技士)◆(株)工

ムケイ企画(店長候補)◆(株)テクノプラス九州(金属加工

作業員)◆ふじがき歯科医院(歯科衛生士)◆(株)セ

ラヴィ(経理総務)◆(株)バンフィールド(製造作業)◆(派)

◆(有)西部ガードシステム(警備員)◆(株)ティ・エフ・シー

(窓口受付)◆パスカル大分(株)大分工場(一般事務・機械

加工・組立・検査)◆佐藤建設(株)(土木施工管理技術者)◆

(株)サンクローバ国見工場(肌

着製造)◆山口水道工業(株)

(水道配管工)◆くにさきの

郷(介護職)◆メディケア亀

寿苑(正准看護師)◆末綱ク

リニック(正准看護師)◆国

東中央クリニック(正准看護

師・介護職員)◆介護福祉士

理学療法士◆車体工房(自

動車鍍金塗装)◆スーパ

あおき安岐店(販売員)◆

(株)大分空港メンテナンス(ク

リーンクルー・清掃)◆アイ

リスソーコー(株)大分工場(製

造オペレーター)◆工場内軽作

業)◆(株)平田製作所(精密機

械製造)◆(医)ほとけの里(介

護員)◆(株)安部(管理業務)

◆辯天樹器(株)(品質管理)

◆豊洋精工(株)(総務・経理)

◆(株)テクノ(ソーイングスタッ

フ)◆あおぞら病院(看護管

理者・総務職員)◆(株)全日警

大分支社施設常駐警備員)

以上の求人は2月21日現在の

の国東市関係の一部です。

他にも多くの求人があります。

詳しくは左記までお問

い合わせいただくか、直接

相談室までお越しください。

☎別府公共職業安定所

☎0978-72-0952

3・4月の休日在宅当番医

月日	病院名	所在地	電話番号
3月13日	富来K. クリニック	国東町富来浦	73-3010
	あさひクリニック	国東町綱井	72-0365
3月20日	末綱クリニック	国東町田深	72-0433
	朝倉内科医院	安岐町中園	67-2012
3月21日	松木医院	国東町岩屋	72-0345
	メープル尽クリニック	安岐町下原	67-2800
3月27日	国東中央クリニック	国東町北江	73-2200
	牛嶋内科胃腸科クリニック	武蔵町古市	69-0889
4月3日	ふくだクリニック	国東町田深	72-0168
	むさし整形外科医院	武蔵町古市	69-0171

3・4月の休日歯科当番医

月日	病院名	所在地	電話番号
3月13日	なかよし歯科医院	武蔵町古市	68-0118
3月20日	矢野歯科医院	安岐町瀬戸田	67-0499
3月21日	さいとう歯科医院	安岐町塩屋	67-2980
3月27日	栗林歯科医院	国東町鶴川	72-0038
4月3日	アキモト歯科医院	安岐町西本	67-2677

※休日当番医は変更になることがありますので、電話でご確認のうえ受診してください。

国東市民病院(安岐町下原 ☎67-1211)・あおぞら病院(国東町小原 ☎72-0455)は救急指定病院ですので、休日・夜間でも急患を受け付けています。

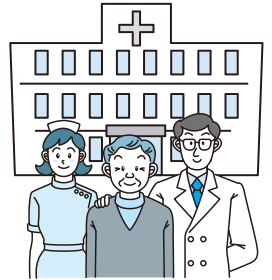

お悔やみ申し上げます。(敬称略)

1月

20日	国東町横手	吉本 信男 (85)
21日	国東町下成仏	藤井 孝義 (79)
	国東町田深	栗林 誠 (81)
22日	国東町川原	山岡 尚 (93)
	安岐町馬場	矢野キヌエ (89)
23日	安岐町糸永	平山 虎男 (81)
24日	国見町岐部	栗林 馨 (87)
	国見町大熊毛	井上アキノ (87)
26日	国東町見地	佐藤 公明 (85)
	武蔵町古市	中嶋トミ子 (85)
26日	国東町岩戸寺	吉武フサコ (95)
	国東町見地	池永シゲノ (92)
27日	安岐町明治	田邊 繁 (88)
	国東町小原	黒木ソノエ (80)
28日	国東町安国寺	幸松 利和 (74)
29日	国東町深江	富松 昭二 (83)
	安岐町明治	財前アヤコ (89)
30日	国見町鬼籠	紀 睦子 (70)
	国見町岐部	丸小野 實 (96)
31日	国見町中	藤井 三四 (86)

2月

1日	国東町鶴川	岡部 綱義 (81)
2日	国東町田深	福田 絹子 (101)
4日	国見町竹田津	津崎 虎次 (82)
	安岐町下山口	古巻トシエ (101)
5日	国東町来浦	明石スズエ (88)
	安岐町朝来	田邊マサヨ (95)
6日	国東町横手	朝山美恵子 (81)
	国東町綱井	塚本 晋 (91)
	武蔵町糸原	内野ツヤ子 (83)

2月

7日	国見町向田	花岡 君代 (66)
	安岐町西本	堀 貞幹 (83)
8日	安岐町西本	手嶋喜代子 (82)
	国東町浜	吉部 郁子 (79)
9日	国東町東堅来	脇 ミヤ子 (80)
	国東町下成仏	寅丸マサ子 (85)
10日	国東町田深	宮崎サキ子 (78)
	国見町西方寺	河野 仁子 (89)
11日	国見町岐部	安森一二三 (87)
	国東町治郎丸	田原ミドリ (95)
11日	武蔵町手野	藤嶋 信子 (81)
	国東町大恩寺	山崎 富香 (82)
12日	国東町北江	安部キヨコ (89)
	国東町田深	渡邊 潔 (92)
13日	国東町横手	岩本 和久 (59)
	国東町富来浦	末廣キクエ (82)
13日	国東町富来浦	中本 洋子 (52)
	国東町富来	田川六ツ榮 (79)
14日	安岐町両子	小田原文則 (89)
	安岐町掛樋	溝口 カツ (93)
15日	国東町鶴川	佐藤 良子 (91)
	国東町下成仏	小田原正一 (81)
16日	安岐町油留木	藤原 正則 (88)
	国見町向田	猪俣 廸子 (85)
16日	国東町東堅来	長木 正孝 (66)
	国東町成仏	猪下 春美 (78)
18日	国東町中田	徳丸サツキ (92)
	国見町小熊毛	吉本シズカ (96)
19日	国東町田深	岡本志津江 (82)
	安岐町吉松	田尻 健一 (85)

1月21日~2月20日までの届出分

お誕生おめでとう! (敬称略)

- 1月**
- 8日 国東町北江 瀬川^{たくと}大空斗 (拓史・香織)
 - 13日 国東町小原 富松^{みお} 海音 (祐太・里砂)
 - 17日 武蔵町内田 宮迫^{なおき} 尚輝 (徹英・恵三)
 - 安岐町下原 林^{そら} 葵空 (徳光・真奈美)
 - 25日 国東町小原 寺川^{ゆい} 佑唯 (祐一朗・智恵)
 - 26日 安岐町下原 徳永^{はるか} 晴空 (隆明・祥子)
 - 27日 国東町浜 疇津^{りゅうた} 瑠大 (辰也・真由美)
 - 31日 武蔵町池ノ内 廣峯^{さく} 咲功 (功一・瞳)

- 2月**
- 2日 安岐町瀬戸田 手嶋^{きみ} 紀美 (秀法・留美)
 - 9日 国東町富来浦 寺川^{とうや} 透矢 (貴史・美恵)
 - 安岐町下原 八木^{あいり} 愛理 (博志・友美)

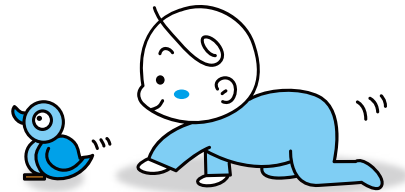

()内は保護者の名前/1月21日~2月20日までの届出分
 ※「お誕生おめでとう!」「お悔やみ申し上げます」のコーナーについては、掲載希望の申し出のあった方を掲載しています。



国東市営(公営)住宅の入居者募集について

■入居者資格

- (1) 現に同居し、又は同居しようとする親族があること (高齢者・障がい者等は1人でも入居可)
- (2) 現に住宅に困窮していることが明らかであること
- (3) 県民税または市町村民税、公営住宅使用料等を滞納していないこと
- (4) 条例で定める基準の収入であること
- (5) 入居者及び同居者が暴力団員ではないこと

■申込手続

入居を希望される方は、印鑑持参の上、**住民票、所得額証明書及び納税証明書**などの必要書類を揃えて、**3月17日(木)までに**国東市役所建築住宅課又は各総合支所地域建設課へお越しのうえ、お申し込みください。

■入居可能日 **4月1日(金)** ※随時募集は除きます

■その他

入居資格のある申込者が複数あり、住宅困窮度が定めがたい場合は、抽選とします。

抽選会及び説明会は、3月18日(金)午後1時30分から国東市役所第2庁舎会議室で行います。

入居者資格等詳細については、下記までお問い合わせください。

■問い合わせ

- 建築住宅課住宅班 ☎0978(72)1111 内線198
- 国見総合支所地域建設課 ☎0978(82)1114 内線213
- 武蔵総合支所地域建設課 ☎0978(68)1972 内線44
- 安岐総合支所地域建設課 ☎0978(67)1119 内線243

	住宅名	戸数	部屋番号	間取り	家賃(円)
国見町	伊美団地	1	C-3号(单身者用)	1K	9,400~14,000
	八坂団地	3	1B-3-3号	4K	14,000~20,800
			1B-4-3号		14,000~20,800
			2B-1-4号		13,800~20,500
岡団地	1	C-1号	2LDK	21,600~32,100	
国東町	浜団地	1	3号	4K	15,900~23,600
	小原団地	1	5-12号	3DK	20,400~30,500
	重藤団地	2	3-2号	4K	17,400~25,900
11-6号			17,300~25,800		
武蔵町	つつじヶ丘団地	3	D-5号	2DK	8,300~12,400
			F-5号		8,500~12,600
			K-5号		10,100~15,100
	港団地	1	A-1号	3LDK	14,800~22,100
	月山団地	2	E-3号	3LDK	17,000~25,300
			E-5号		
池見台団地	1	8号	3LDK	19,900~29,600	
武蔵グリーンヒル	1	22-2号	2LDK	21,100~31,400	
向陽台(武蔵)	1	I棟	3LDK	62,000	
安岐町	川原住宅	1	433号	3DK	20,400~30,400
	日向住宅	1	6-3号	3LDK	44,000
	かえて住宅	2	213号、223号	3LDK	54,000

随時募集(申込時に入居可能日をお知らせします)

住宅名	間取り	家賃(円)	備考
サンコーポラス富来	3DK	1・2・3階 35,000 4・5階 30,000	所得制限なし
県営国見	3DK	21,700~32,300	所得制限あり
県営吉木	4K	15,800~23,500	所得制限あり

新ガッツだ おまかせくん!

小学校編 No.60

作 ロナウジーニョ太郎



今、鹿が増えすぎて困っています

連続企画

三浦梅園生涯展

豊後に生まれ豊後に生きた哲人三浦梅園

天文・地理・医学・経済などあらゆる学問を通じて自然と社会の真相をつきとめようとした梅園の生涯をたどる四回連続の企画展を開きます。すべての物事に疑問を抱いた少年時代から年代を追って梅園の足跡や学問の業績をたどることで、よりわかりやすい梅園像が浮かび上がるでしょう。各回テーマごとの講演会も開催する予定です。



企画展・講演会日程

- | | |
|---|--------------------|
| 第1回企画展4/3(日)~5/27(金)
「若き日の三浦梅園」 | 第1回講演会
4月3日(日) |
| 第2回企画展6/5(日)~7/22(金)
「条理開眼」 | 第2回講演会
6月5日(日) |
| 第3回企画展8/7(日)~9/23(金)
「梅園と旅」 | 第3回講演会
8月7日(日) |
| 第4回企画展...10/8(土)~11/25(金)
「現代に生きる三浦梅園」 | 第4回講演会
10月8日(土) |
- ※講演会は「梅園の里」で開催します。時間は毎回10時30分からです。

■お問い合わせは下記まで

三浦梅園資料館
TEL(0978)64-6311 FAX(0978)64-6310
国東市文化財課
TEL(0978)72-2677 FAX(0978)72-2505

ミニ知識

「三浦梅園」という呼び名について

「三浦梅園」という呼び名について、「梅園」は正しい名ではないと言われています。確かに左の写真のように、梅園の自筆では「三浦晋安貞」と書いています。父親に付けてもらった名が「晋(すずむ)」「師にいただいた名が「安貞(あんてい)」でした。「梅園」というのは旧宅に隣接してあった私塾の名称です。それで塾生や近所の人々からは、「梅園の先生」「梅園先生」と親しく呼ばれていたようです。「三浦梅園」という呼び名が長い間使われ続けていて、私たちもその呼び名に親しみと尊敬の気持ちを含めて使っているのです。梅園の地元である安岐町の小・中学校では「梅園先生をたたえる歌」が永きにわたって歌われ続けています。歴史的な事実として、「三浦晋」「三浦安貞」という名であったことを確認しながら、「三浦梅園」という親しい呼び名も大切にしていきたいと考えています。

国東市文化財課

