

令和 8 年度一般会計予算 (案) の概要

～令和 8 年度一般会計当初予算編成について～

令和 8 年度の一般会計予算 (案) は、引き続き『第 3 次国東市総合計画』の基本構想の将来像である「未来へ、そして宇宙につながる悠久の里国東」の実現に向けた 5 つの基本目標の達成に向け、各種の政策・施策を着実に推進するものとしたほか、進行する人口減少とこれに起因する様々な課題への対策を重点的に講じるとともに、長引く物価高騰の影響を受けた市民・事業者への支援など、喫緊に取り組むべき課題への対応を盛り込んだものとなっています。

～だれもが明るく楽しく暮らせるまちに！～ 【政策重点枠】

「だれもが明るく楽しく暮らせるまちに！」へと発展していくというビジョンの実現に向けた 5 つの政策を推進するため取り組んできた様々な施策を引き続き推進するほか、それぞれの政策の中で特に重点的に取り組む施策を掲げ、これを推進する事業を盛り込んでいます。

様々な職種で、人手不足、担い手不足が深刻化していることから、企業・産業における人材を確保するための取り組みや、安心して暮らすことのできる地域社会を実現できるよう、地域コミュニティを持続化させる取り組みを最重点の施策と位置付けています。

第 3 次国東市総合計画前期基本計画
(5 つの基本目標 (政策分野))

I. 地域を担う人を育て、希望をもてるまちづくり
II. 何度も訪れたい、住みたいと思えるまちづくり
III. やりがいを感じ、安心して働けるまちづくり
IV. 時代に合った、誰もが安心して暮らせるまちづくり
V. 未来を見据えた持続可能なまちづくり

政策重点枠と令和 8 年度に特に重点的に行う取組について

① 人口減少対策

～国東市を出ていく若者を少なくし、来たい人を増やす。～

重点・若者がゆとりを持った生活を営むことができ、住んでみたい、住み続けたい、と思うような就労・生活環境を整え、Uターンや移住者を増やすための取組。

② 地域産業の活性化

～産品といっしょに国東市を PR することで、応援してくれるファンを増やす。～

重点・全国に誇れる国東市の魅力ある産品の開発・拡充、新しい技術の導入により、生産性の向上や担い手不足を解消する取組。

③ 安全・安心で活気あるまちづくり

～国東市の未来を守るため、お互いが支えあう仕組みをつくる。～

重点・地域住民が主体となり、市民一人ひとりがつながり支えあう新しい地域コミュニティの形成と支援の取組。
・自然災害のリスクに対し、市民の生命と財産を守り、地域社会の持続性を確保するため、災害に強いまちづくりの取組。

④ 子育て・教育環境の充実

～まちは人によってつくられるから、将来の国東市を支える人をつくる。～

重点・子どもたちの個性と可能性を伸ばすための教育環境を充実させるとともに、市外の子育て世帯が国東市に住んでみたいと思うような子育て支援を充実する取組。

⑤ 地域文化の継承と創造

～国東市の魅力に気づき、他の地域に誇れる文化を継承する。～

重点・六郷満山文化など国東半島に継承されてきた既存の文化や現代アート作品、自然を活かした観光コンテンツを造成するとともに、新たな魅力を発見・発信することで、交流人口を増加させるための取組。



○ 資料の内容

1) 令和8年度予算フレーム等の概要	… P 3～8
(一般会計歳出総額、市税総額、基金残高見込み、市債残高見込み、一般会計当初予算集計表)	
2) ビジョンの実現に向けた5つの政策と事業について	… P 9～16
3) 第3次国東市総合計画 前期基本計画の施策体系	… P 17
4) 総合計画にみる主なまちづくり施策について	… P 18～27
5) 物価高騰対応重点支援地方創生臨時交付金対象事業	… P 28～29
6) 目的別にみる主なまちづくり施策について	… P 30～34
7) 全会計予算規模について	… P 35

〇令和8年度予算フレーム等の概要

一般会計歳出総額 257億9,481万6千円
(前年度当初予算比 ▲18億3,521万円、▲6.6%)

令和8年度の一般会計の予算規模は、宇佐市、豊後高田市と共同で建設した広域ごみ処理場の建設費負担金や小・中学校や安岐総合支所などの公共施設の長寿命化事業、集中的に実施した施設の解体経費などの減少に伴い、前年度に比べて18億3,521万円減（6.6%減）となりました。

公債費は約33億3千万円（対前年度予算比19.3%増）となりましたが、その内、約4億2千万円は繰上償還を実施予定です。また、償還額は、令和7年度の広域ごみ処理場の建設費負担金などの大型事業の実施のための借り入れにより、約2億円増加しましたが、交付税措置率の高い有利な起債の借入を行っています。

なお、財源不足を補う財政調整基金の繰入金は約13億円となり、前年度の当初予算と比較し約11.1%の減となりました。

一般会計当初予算案の総額一覧 (単位：千円)

年度	当初予算額 (A)	肉付予算額 (B)	肉付後予算額 (A+B)	増減額	増減率	順位
H18	19,011,935		19,011,935			17
H19	18,557,773	2,590,327	21,148,100	2,136,165	11.2	11
H20	19,065,000		19,065,000	▲2,083,100	▲9.9	16
H21	19,397,000		19,397,000	332,000	1.7	15
H22	18,920,000		18,920,000	▲477,000	▲2.5	18
H23	17,694,000	983,163	18,677,163	▲242,837	▲1.3	19
H24	18,397,000		18,397,000	▲280,163	▲1.5	20
H25	18,393,000		18,393,000	▲4,000	▲0.0	21
H26	20,366,000		20,366,000	1,973,000	10.7	14
H27	22,485,000	853,749	23,338,749	2,972,749	14.6	7
H28	21,096,000		21,096,000	▲2,242,749	▲9.6	12
H29	20,768,000		20,768,000	▲328,000	▲1.6	13
H30	21,778,000		21,778,000	1,010,000	4.9	9
R01	21,498,000	2,087,592	23,585,592	1,807,592	8.3	6
R02	22,462,000		22,462,000	▲1,123,592	▲4.8	8
R03	21,472,000		21,472,000	▲990,000	▲4.4	10
R04	24,206,731		24,206,731	2,734,731	12.7	5
R05	25,089,750	679,410	25,769,160	1,562,429	6.5	4
R06	26,550,819		26,550,819	781,659	3.0	2
R07	27,630,026		27,630,026	1,079,207	4.1	1
R08	25,794,816		25,794,816	▲1,835,210	▲6.6	3

※肉付けがある場合は肉付後予算額で増減比較している。

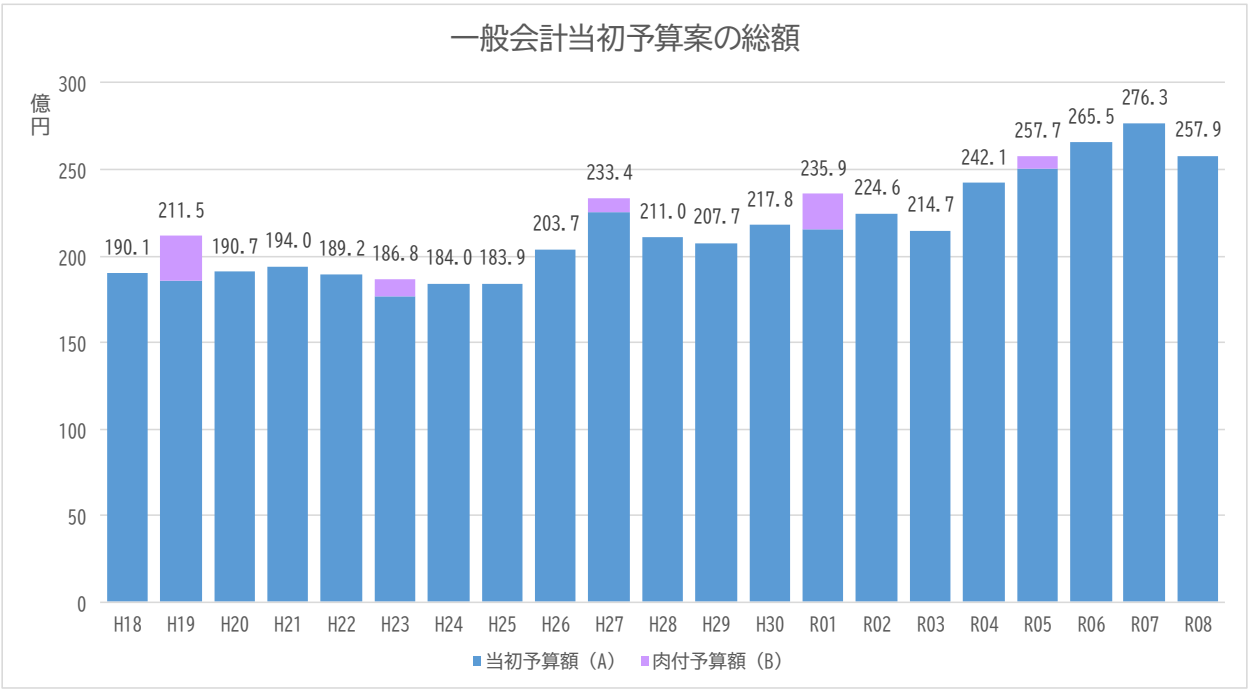

◆事業費の顕著な項目について

○災害復旧事業	8億7,238万3千円	※歳出「11款：災害復旧費」の総額を記載しています。
道路橋梁災害復旧事業	3億4,971万6千円	…令和6年台風10号により被災した道路・橋梁の復旧を行う。
農業用施設災害復旧事業	3億7,832万6千円	…令和6年台風10号により被災した農業用施設の復旧を行う。
河川災害復旧事業	1億2,930万円	…令和6年台風10号により被災した河川の復旧を行う。
農地災害復旧事業	1,504万1千円	…令和6年台風10号により被災した農地の復旧を行う。
○大規模改修事業	3億6,312万円	
小・中学校施設改修事業	2億7,030万円	…中学校等の屋内運動場に空調設備の整備を行う。
国見生涯学習センター改修事業	5,100万円	…国見生涯学習センター「みんなかん」の屋上防水を行う
古代住居等修復事業	4,182万円	…歴史体験学習館「弥生のムラ」の大規模改修を行う。
○その他の大規模事業	1億9,032万8千円	
都市公園整備事業	1億3,820万4千円	…大型遊具を備えた公園について、令和9年度の完成を目指し整備する。
道の駅くにさき駐車場整備事業	1,200万円	…道の駅くにさきに駐車場を整備する。
体育施設整備事業費	4,012万4千円	…安岐体育館に空調設備を整備する。
○その他の主要事業	5,963万6千円	
窓口業務等デジタル実装事業	5,963万6千円	…申請の手続きを簡略化し、「書かないワンストップ窓口」を実現する。

○上記項目の合計 14億8,546万7千円

市税総額 32億1,067万6千円
(前年度予算比 ▲302万4千円、▲0.1%)

〔主な現年課税分の概要〕

- ・ 個人市民税 9 億 8,269 万 6 千円 (R7 当初予算額 8 億 8,770 万円) 対前年度 +9,499 万 6 千円 (+10.7%)
- ・ 法人市民税 1 億 9,840 万 円 (R7 当初予算額 2 億 920 万円) 対前年度 ▲1,080 万 円 (▲ 5.2%)
- ・ 固定資産税 16 億 6,960 万 円 (R7 当初予算額 17 億 5,830 万円) 対前年度 ▲8,870 万 円 (▲ 5.0%)

市税収入は、個人市民税は増加するものの、固定資産税等が減少することなどから、対前年度比で 0.1%の減となっています。

- ・ 個人市民税：課税額が増加傾向にあることから、対前年度比で 10.7%の増となっています。
- ・ 法人市民税：令和 7 年度の法人市民税の収入状況及び企業収益の動向等を踏まえ、対前年度比で 5.2%の減となっています。
- ・ 固定資産税：企業の償却資産が減少したことにより、対前年度比で 5.0%の減となっています。

各年度市税一覧
(単位：千円)

年度	市税
H18決算	3,076,616
H19決算	3,266,167
H20決算	3,289,899
H21決算	3,283,283
H22決算	3,239,416
H23決算	3,094,343
H24決算	2,980,277
H25決算	2,878,436
H26決算	2,906,003
H27決算	2,981,744
H28決算	2,941,320
H29決算	3,128,634
H30決算	3,078,667
R1決算	3,105,141
R2決算	3,105,140
R3決算	2,983,081
R4決算	2,944,051
R5決算	3,154,128
R6決算	3,144,986
R7当初予算	3,213,700
R8当初予算	3,210,676

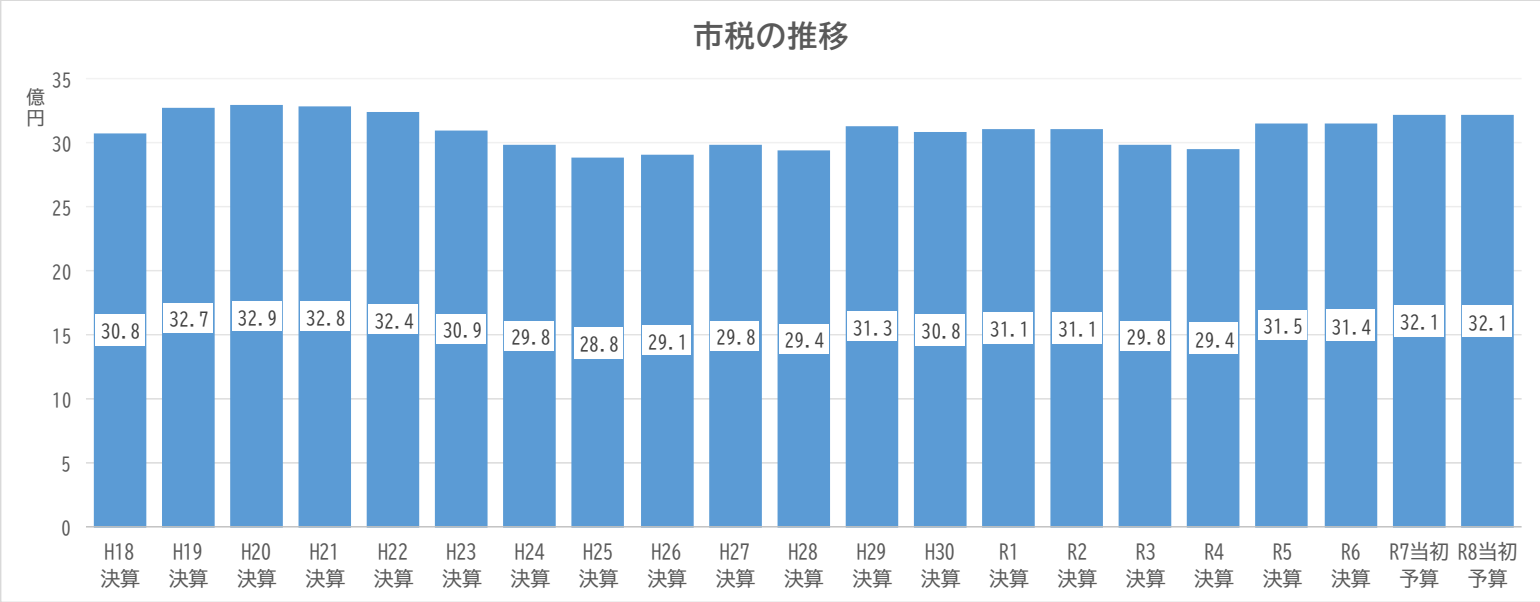

基金残高見込み（一般会計）138億8,474万9千円

（対令和7年度末見込み ▲17億8,060万4千円、▲11.4%）

基金は合併以降、適正な基金運用により一定の残高保有額を確保しており、なかでも皆さまから多額のご寄附をいただいているふるさと納税（ふるさと応援寄附金）を積み立てた「ふるさと応援基金」が順調に推移しています。ふるさと納税は一旦このふるさと応援基金に積み立て、4つの使い道（「ひとづくり」、「ものづくり」、「まちづくり」、「その他市長が必要と認める事業」）に沿って大切に活用させていただいています。

- ふるさと応援寄附金事業（当初予算ベース）
- ・令和7年度： ふるさと納税額18億円、活用額約10億円（61事業）
 - ・令和8年度： ふるさと納税額18億円、活用額約9億円（64事業）

各年度末基金現在高一覧（単位：千円）

年度	財政調整基金	減債基金	ふるさと応援基金	その他基金	計
H18末	1,517,623	1,170,872		1,226,089	3,914,584
H19末	1,813,670	648,727		1,766,132	4,228,529
H20末	2,456,495	671,991		2,346,500	5,474,986
H21末	3,022,350	1,097,257		2,456,306	6,575,913
H22末	4,449,105	1,790,157		2,725,117	8,964,379
H23末	4,737,938	1,456,389		2,926,529	9,120,856
H24末	5,564,741	1,559,338		3,118,851	10,242,930
H25末	6,249,951	1,587,631	6,839	3,442,476	11,286,897
H26末	6,447,314	1,786,118	16,175	3,744,313	11,993,920
H27末	6,574,080	1,982,838	661,420	4,405,365	13,623,703
H28末	6,472,023	2,494,591	1,656,242	4,412,829	15,035,685
H29末	4,194,870	2,749,539	2,584,973	5,515,448	15,044,830
H30末	3,763,271	2,299,757	2,640,744	5,606,257	14,310,029
R1末	3,524,645	2,321,612	3,422,220	5,535,841	14,804,318
R2末	3,416,683	1,470,086	4,004,966	5,344,745	14,236,480
R3末	4,238,768	1,902,671	4,341,609	5,356,902	15,839,950
R4末	4,413,245	2,104,175	4,528,384	5,289,252	16,335,056
R5末	4,241,261	2,198,758	4,631,850	5,207,790	16,279,659
R6末	3,848,979	2,122,681	4,842,251	5,135,240	15,949,151
R7末(予算)	3,846,727	1,945,467	4,771,248	5,101,911	15,665,353
R8末(予算)	2,559,055	1,560,419	4,696,029	5,069,246	13,884,749

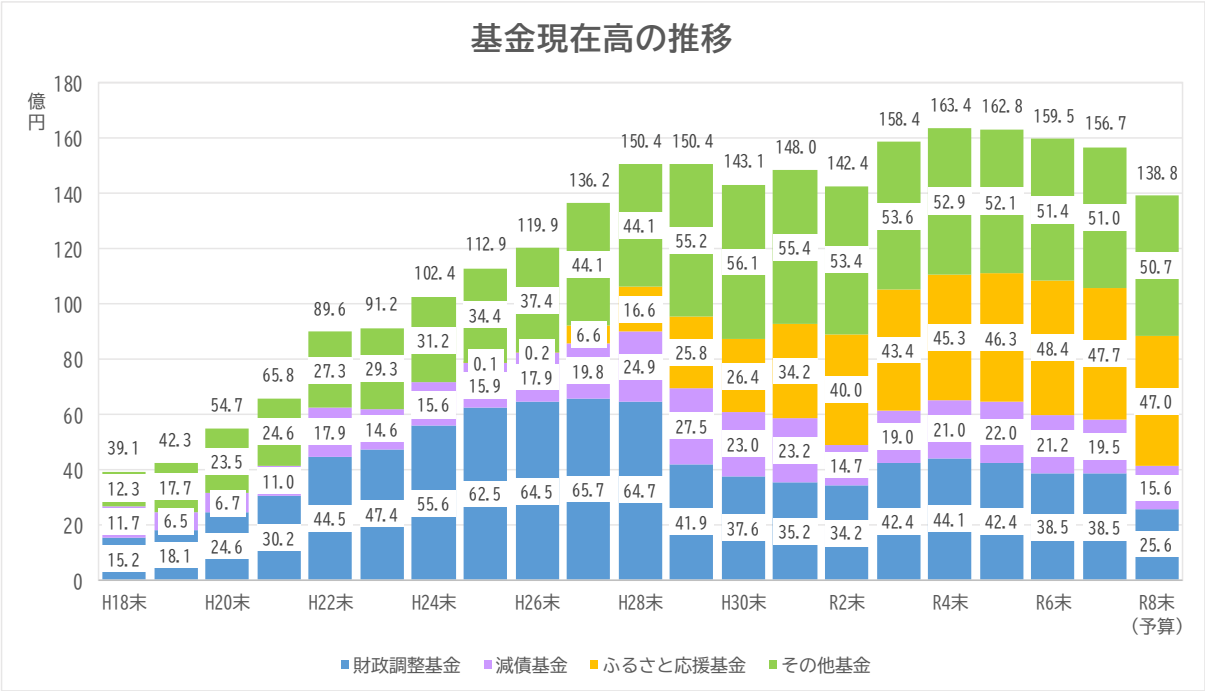

市債残高見込み（一般会計） **210億2,116万2千円**
（対令和7年度末見込み ▲1億3,160万円、▲0.6%）

台風10号による災害からの復旧事業や、令和7年度に供用を開始した広域ごみ処理場の建設費負担金、予定していた公共施設の長寿命化事業などの大規模事業の実施に伴い、令和7年度末は市債残高が増加しますが、令和8年度は、繰上償還を実施することにより、令和7年度末に比べ0.6%減少する見込みです。

○近年の繰上償還実績額・予定額
〔令和4年度〕3億4,650万円、〔令和5年度〕2億7,890万円
〔令和6年度〕1億9,610万円、〔令和7年度〕9,282万円
〔令和8年度〕4億2,610万円（予定）

各年度末市債残高一覧
（単位：千円）

年度	市債残高
H17末	31,366,764
H18末	30,138,194
H19末	28,857,559
H20末	27,395,453
H21末	26,452,999
H22末	25,222,518
H23末	23,540,832
H24末	22,166,961
H25末	21,167,583
H26末	21,345,846
H27末	23,675,767
H28末	22,448,600
H29末	20,462,292
H30末	19,243,667
R1末	20,218,755
R2末	19,441,472
R3末	20,354,531
R4末	19,541,399
R5末	19,733,180
R6末	20,909,262
R7末(予算)	21,152,762
R8末(予算)	21,021,162

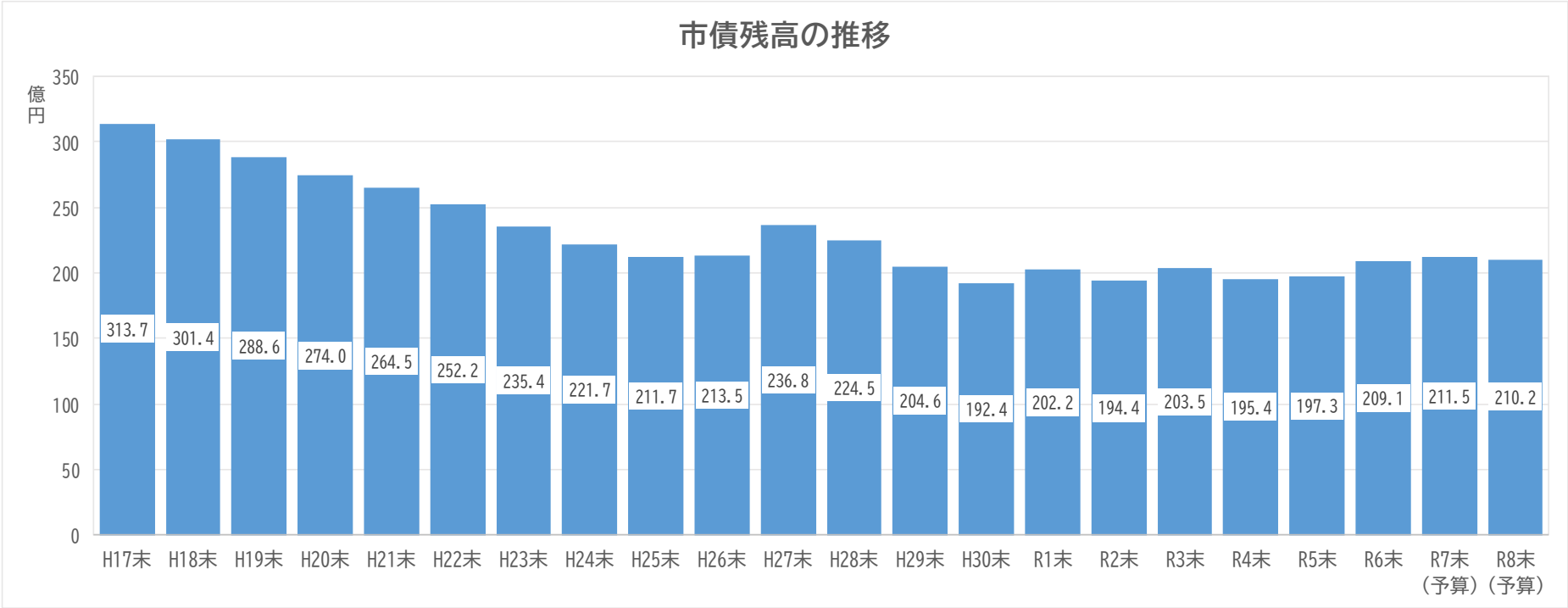

○令和8年度 一般会計当初予算集計表（款別）

【歳入】					
款	区分	R8当初 予算額	R7当初 予算額	増減額	増減率
1	市税	3,210,676	3,213,700	▲3,024	▲0.1
2	地方譲与税	314,981	320,107	▲5,126	▲1.6
3	利子割交付金	4,940	1,020	3,920	384.3
4	配当割交付金	9,299	6,817	2,482	36.4
5	株式譲渡所得割交付金	12,666	11,067	1,599	14.4
6	法人事業税交付金	59,991	57,276	2,715	4.7
7	地方消費税交付金	819,684	689,313	130,371	18.9
8	ゴルフ場利用税交付金	13,557	11,904	1,653	13.9
9	地方特例交付金	73,413	45,900	27,513	59.9
10	地方交付税	8,621,000	8,310,000	311,000	3.7
11	交通安全対策特別交付金	2,706	2,706	0	0.0
12	分担金及び負担金	197,005	183,447	13,558	7.4
13	使用料及び手数料	226,589	261,080	▲34,491	▲13.2
14	国庫支出金	2,831,297	2,962,922	▲131,625	▲4.4
15	県支出金	1,985,375	2,104,885	▲119,510	▲5.7
16	財産収入	104,378	44,197	60,181	136.2
17	寄附金	1,800,000	1,800,000	0	0.0
18	繰入金	3,353,864	2,765,525	588,339	21.3
19	繰越金	200,000	200,000	0	0.0
20	諸収入	187,395	551,620	▲364,225	▲66.0
21	市債	1,766,000	4,058,600	▲2,292,600	▲56.5
	環境性能割交付金	0	27,940	▲27,940	皆減
計		25,794,816	27,630,026	▲1,835,210	▲6.6

【歳出】 (単位：千円、%)					
款	区分	R8当初 予算額	R7当初 予算額	増減額	増減率
1	議会費	162,080	172,989	▲10,909	▲6.3
2	総務費	3,803,363	4,227,551	▲424,188	▲10.0
3	民生費	6,908,684	7,079,931	▲171,247	▲2.4
4	衛生費	1,659,862	2,499,404	▲839,542	▲33.6
5	労働費	5,203	5,549	▲346	▲6.2
6	農林水産業費	1,351,812	1,480,694	▲128,882	▲8.7
7	商工費	537,258	631,125	▲93,867	▲14.9
8	土木費	2,223,431	2,584,489	▲361,058	▲14.0
9	消防費	964,752	977,071	▲12,319	▲1.3
10	教育費	2,388,167	2,967,416	▲579,249	▲19.5
11	災害復旧費	872,383	1,293,292	▲420,909	▲32.5
12	公債費	3,333,983	2,793,530	540,453	19.3
13	諸支出金	1,543,838	876,985	666,853	76.0
14	予備費	40,000	40,000	0	0.0
計		25,794,816	27,630,026	▲1,835,210	▲6.6



ビジョンの実現に向けた5つの政策と事業について

① 人口減少対策 ～国東市を出ていく若者を少なくし、来たい人を増やす～	
特に重点的 に行う取組	・若者がゆとりを持った生活を営むことができ、住んでみたい、住み続けたい、と思うような就労・生活環境を整え、Uターンや移住者を増やすための取組。
<p>【拡充】 移住定住総合支援事業（61,853千円）【まちづくり推進課】 引き続き移住してきた方に対し給付金を支給するほか、移住したパーパードライバーに対する運転講習費用への助成、空き家活用の支援を行います。また、県外からの移住者で、人手不足分野とされている9業種に就労する方には、移住応援給付金を加算して支給します。</p> <p>【継続】 結婚新生活支援事業（3,000千円）【まちづくり推進課】 国東市で新婚生活のスタートを迎える世帯に対し、給付金を支給します。</p> <p>【継続】 宅地造成支援事業（6,000千円）【まちづくり推進課】 分譲のため宅地を造成した事業者に対し、経費の一部を補助します。</p>	



② 地域産業の活性化 ～産品といっしょに国東市をPRすることで、応援してくれるファンを増やす～ (1/2)	
特に重点的 に行う取組	・全国に誇れる国東市の魅力ある産品の開発・拡充、新しい技術の導入により、生産性の向上や担い手不足を解消する取組。
【新規】	農業後継者育成支援事業（市単独） （10,000千円）【農政課】 農業者の高齢化・後継者不足を解消するため、移住者・定住者による農業従事や後継者の就農に対して就農支援給付金や親元就農支援給付金、後継者就農給付金等を給付します。
【新規】	中小企業設備投資利子補給等補助事業 （5,000千円）【観光・地域産業創造課】 設備投資を目的に融資を受けた市内中小企業に対し、当該融資の保証料または利子の一部を補助します。
【継続】	宇宙港関連事業 （4,248千円）【宇宙・地域共創室】 宇宙港関連構想を基に、地場産業の活性化、観光や教育など、多角的な分野において、地域活性化に活かす取り組みや、小中学校において出前教室を行うなど、国東市の宇宙港としての認知や関心を高める取り組みを行います。
【拡充】	農業公社管理運営事業 （53,482千円）【農政課】 従来の運営補助に加え、移住・定住により農業への就農・就業を計画する方が、農業公社で働きながら研修するための経費を農業公社に対して補助します。
【新規】	七島イ生産体制整備促進事業 （5,170千円）【農政課】 全国で唯一国東市で生産されている七島イの織機に設計図が存在せず、維持・保存が困難となっていることから、不良箇所を改良し、図面化を行います。
【新規】	地域おこし協力隊活用事業（農業振興費） （10,657千円）【農政課】 高齢化や人口減少により農業従事者が減少していることから、農業従事者育成のため、重点的に地域おこし協力隊を受入れ、営農支援を行いながら、就農に向けての農業技術の習得を図ります。
【新規】	大規模園芸団地用農地確保推進事業 （5,400千円）【農政課】 株式会社ファーマインドが国東町重藤地区において梨とサツマイモの生産に向け事業を進めています。今回、大規模園芸団地の整備に向け、まとまった農用地の集積を行います。
【継続】	おおいた園芸産地づくり支援事業（野菜） （3,000千円）・ 食品企業連携産地拡大推進事業 （11,006千円）【農政課】 国東市の産地拡大推進品目である高糖度かんしょを栽培する農業企業法人のほか、農事組合法人が整備する機械や資材の購入費用を補助します。



② 地域産業の活性化 ～産品といっしょに国東市をPRすることで、応援してくれるファンを増やす～ (2/2)

- 【継続】 しいたけ増産体制整備総合対策事業（18,575千円）【林業水産課】
国東市の重要な特産物である乾しいたけの安定した品質と生産量を維持し、所得の向上を図るため、ユニックや散水施設等の導入に補助します。
- 【継続】 乾しいたけ新規参入者支援事業（8,445千円）【林業水産課】
指導者が新規参入者に対して、栽培技術の指導を行うファーマーズスクールの開設や新規栽培希望者への研修に要する費用を引き続き補助します。
- 【拡充】 創業・起業支援事業（7,505千円）【観光・地域産業創造課】
創業・起業を目指す若者を支援するため、創業・起業に必要な設備投資や広告宣伝費等の費用に対し、補助します。
- 【拡充】 企業雇用対策事業（7,421千円）【観光・地域産業創造課】
人手不足解消のため、移住希望者に対して、市内企業の認知度を上げて、雇用につなげるPR事業を新たに実施します。
- 【継続】 国東市産品支援事業（4,063千円）【観光・地域産業創造課】
農林水産物や加工品などの販路拡大、新商品開発への支援を引き続き行っていきます。また、好評のスタンプラリーなど“おにぎり”をテーマにした「くにさきおにむすび事業」についても引き続き取り組みます。
- 【継続】 国東市周遊促進事業（6,300千円）【観光・地域産業創造課】
国東市内の観光バスツアーを運営する旅行事業者に対する助成を引き続き行います。
- 【新規】 観光交流促進事業（3,300千円）【観光・地域産業創造課】
国東の食・グルメに加え、国東ならではの伝統工芸や進出企業等の最先端の技術等を体験できるイベントを開催します。



③ 安全・安心で活気あるまちづくり ～国東市の未来を守るため、お互いが支えあう仕組みをつくる～ (1/2)	
特に重点的 に行う取組	<ul style="list-style-type: none">・地域住民が主体となり、市民一人ひとりがつながり支えあう新しい地域コミュニティの形成と支援の取組。・自然災害のリスクに対し、市民の生命と財産を守り、地域社会の持続性を確保するため、災害に強いまちづくりの取組。
<p>【継続】 地域コミュニティ支援事業 (5,161千円) 【まちづくり推進課】 少子高齢化による担い手不足や人材の確保等、さまざまな課題が深刻化し、地域コミュニティの維持が困難になってきています。市民が住み慣れた地域で安心していきいきと暮らせる住みよい地域社会を構築するため、地域の活性化や地域課題解決に取り組む「地域運営組織」の設立を推進します。</p> <p>【継続】 防災・減災対策加速化支援事業 (9,025千円) 【危機管理室】 地域の避難所に設置してある防災倉庫の備蓄品を充実させるため、防災用トイレ、毛布、ＩＨ方式のコンロを購入します。また、災害発生時に孤立の恐れのある集落の応急対策としてポータブル蓄電池を購入します。</p> <p>【継続】 まちづくり公募補助金事業 (544千円) 【まちづくり推進課】 市民が主体的に地域の課題解決に取り組もうとする団体の事業企画を募集し、採択された事業の実施に対して補助します。</p> <p>【新規】 若者のまちづくり参画推進事業 (75千円) 【まちづくり推進課】 市内に居住する若者から、国東市を「住みたいと思えるまち」にするための意見を聞き取り、市政に活用することを目的に「若者会議」を開催します。</p> <p>【新規】 集落応援事業 (9,550千円) 【まちづくり推進課】 地域が抱える問題についての調査や課題解決に取り組んでいます。また、地域によっては買い物できる場所、買い物するための交通手段も無い状況があることから、令和８年度は、移動販売車確保に向けての取り組みを行います。</p> <p>【継続】 国見地域オンデマンドタクシー運行事業 (13,368千円) 【政策企画課】 民間事業者によるバス路線の廃止が進行した国見町地域において、必需なライフラインとしての公共交通網の維持と利便性の向上を図るため、事前予約に応じて運行するオンデマンド型タクシーを引き続き運行します。</p> <p>【新規】 空き家対策事業 (18,786千円) 【危機管理室】 適切な管理が行われていない空き家等が防災、衛生、景観等の面で、地域住民の生活環境に深刻な影響を及ぼすなどの問題が生じていることから、空き家の状況を把握するための調査を実施します。</p> <p>【新規】 災害対応能力向上資機材整備事業 (10,260千円) 【消防本部】 消防団員活動を安全に行うため、燃えにくく視認性の高い活動服に更新します。</p>	

③ 安全・安心で活気あるまちづくり ～国東市の未来を守るため、お互いが支えあう仕組みをつくる～ (2/2)

- 【継続】 医療従事者等就業移住支援金事業 (3,261千円) 【市民健康課】
深刻化する医療現場での人手不足を解消するため、医師や看護師、薬剤師など医療従事者として市外から移住し就業される方に対し、5年間にわたって就業移住支援金を給付します。なお、他の事業で給付される移住応援給付金等の給付金制度と併用することも可能となっています。
- 【拡充】 介護人材確保・定着・育成支援事業 (5,615千円) 【福祉課】 ※介護保険事業特別会計
介護人材不足を解消するため、市内の事業所に介護職員として就職される方に就職奨励金を支給します。また、市外から移住してきた方に対し、別途、移住定住促進奨励金を支給します。
- 【継続】 地域の祭り (12,400千円) 【観光・地域産業創造課】
住民が中心となって取り組む地域の活性化と賑わいの創出を促進するため、地域や団体の企画・運営によるお祭り等のイベント行事の開催経費を補助します。



④ 子育て・教育環境の充実 ～まちは人によってつくられるから、将来の国東市を支える人をつくる～ (1/2)

特に重点的 に行う取組	・子どもたちの個性と可能性を伸ばすための教育環境を充実させるとともに、市外の子育て世帯が国東市に住んでみたいと思 うような子育て支援を充実する取組。
【新規】	保育人材確保支援事業 （949千円）【子育て支援課】 保育人材不足を解消するため、市内に居住することを前提に2年間にわたって保育人材確保奨励金を支給します。なお、他の事業 で給付される移住応援給付金等の給付金制度と併用することも可能となっています。
【継続】	公立文教施設整備事業（小・中学校） （270,300千円）【教育総務課】 計画的に学校施設の長寿命化を進めていますが、令和8年度は、主に夏場の熱中症対策が必要となっている中学校等の屋内運動場 に空調設備を整備します。また、小学校等については令和9年度以降に整備するため、実施設計を行います。
【新規】	体育施設整備事業 （45,794千円）【社会教育課】 スポーツ振興くじ助成金を活用し、夏場の熱中症対策として安岐体育館に空調設備を導入することで、市民が安心してスポーツ活 動ができるよう環境を改善します。
【継続】	未来につなぐ子育て応援事業 （40,870千円）【子育て支援課】 国東市で安心して、妊娠、出産、子育てができるよう、それぞれのライフイベントに合わせた経済的支援を引き続き実施します。
【新規】	子育て世帯訪問支援事業 （3,075千円）【子育て支援課】 家事・子育て等に対して不安・負担を抱えた子育て家庭や妊産婦、ヤングケアラー等の家庭を訪問支援員が訪問し、必要な支援を 行ったり、不安や悩みに対して、適切なフォローアップを行います。
【新規】	乳児等通園支援事業（こども誰でも通園制度） （6,057千円）【子育て支援課】 保育所等に通っていない満3歳未満の乳児又は幼児を一定時間、保育所に通園することで、家庭以外での子ども同士のふれあいや 経験ができる環境を整えるとともに保護者の孤立感、不安感の解消に努めます。

④ 子育て・教育環境の充実 ～まちは人によってつくられるから、将来の国東市を支える人をつくる～ (2/2)

- 【継続】 子ども医療費助成事業（97,447千円）【子育て支援課】・障がい者福祉費（9,054千円）【福祉課】
・ひとり親家庭等医療費助成事業（13,235千円）【子育て支援課】
子育て世帯の経済的負担を軽減するため、未就学児から高校生までの子ども医療費の完全無償化を引き続き実施します。また、受診時にマイナンバーカードによる医療費助成の受給資格が確認できるシステムを導入し、受診手続きや事務処理の効率化を図ります。
- 【新規】 妊産婦等交通費支援事業（2,082千円）【子育て支援課】
妊産婦への経済的負担を軽減するため、市外の医療機関等へ妊産婦健診及び出産、産後ケア（新規）、乳幼児健診（新規）、不妊治療（新規）の通院時の交通費等を一部補助します。
- 【継続】 都市公園整備事業（138,204千円）【まちづくり推進課】
子育て世代をはじめ、市内外の多くの方に親しまれる都市公園について、令和9年度の完成を目指し整備します。
- 【継続】 国東高校支援事業（42,858千円）【学校教育課】
大学進学を目指す生徒の進路実現の支援のため、学校の授業を補完する「無料」の公営進学塾「国東夢道塾(ゆめみちじゅく)」を引き続き設置します。
- 【新規】 部活動地域展開支援事業（9,524千円）【学校教育課】
これまで学校主体で実施してきた部活動を、地域主体となる地域クラブへ移管し、生徒が継続的にスポーツや文化芸術活動に親しめる環境整備を支援していきます。
- 【継続】 放課後学習塾事業（40,379千円）【学校教育課】
学校での授業を補完する学習の機会を提供するため、国見中学校、国東中学校、安岐中学校の3年生及び義務教育学校「志成学園」の9年生を対象に、公設の放課後学習塾を設置しています。前述の国東高校支援事業により提供する公営進学塾と合わせ、国東市では中学3年生から無料の塾を引き続き設置します。



⑤ 地域文化の継承と創造 ～国東市の魅力に気づき、他の地域に誇れる文化を継承する～

特に重点的 に行う取組	・六郷満山文化など国東半島に継承されてきた既存の文化や現代アート作品、自然を活かした観光コンテンツを造成するとともに、新たな魅力を発見・発信することで、交流人口を増加させるための取組。
【継続】	文化財保護費 （10,000千円） 〔文化財課〕 貴重な無形民俗文化財である「ケベス祭」や「吉弘楽」等を開催するための経費が高騰していることから、補助額の上限額を増額します。
【継続】	六郷満山日本遺産推進事業 （9,000千円） 〔文化財課〕 文化庁にて引き続き認定された「くにさきの鬼」をテーマとしたストーリー『鬼が仏になった里くにさき』と、令和6年10月に国史跡に指定された『六郷山』を活かし、豊後高田市との協同により、地域の収益性をあげる観光事業や体験プログラム、商品開発などを展開し、関係人口の増加を促進します。

第3次国東市総合計画 前期基本計画の施策体系

基本計画

施策体系

前期基本計画の施策体系は、第2次国東市総合計画の施策体系から分割・統廃合を実施し、27の施策に取り組んでいきます。

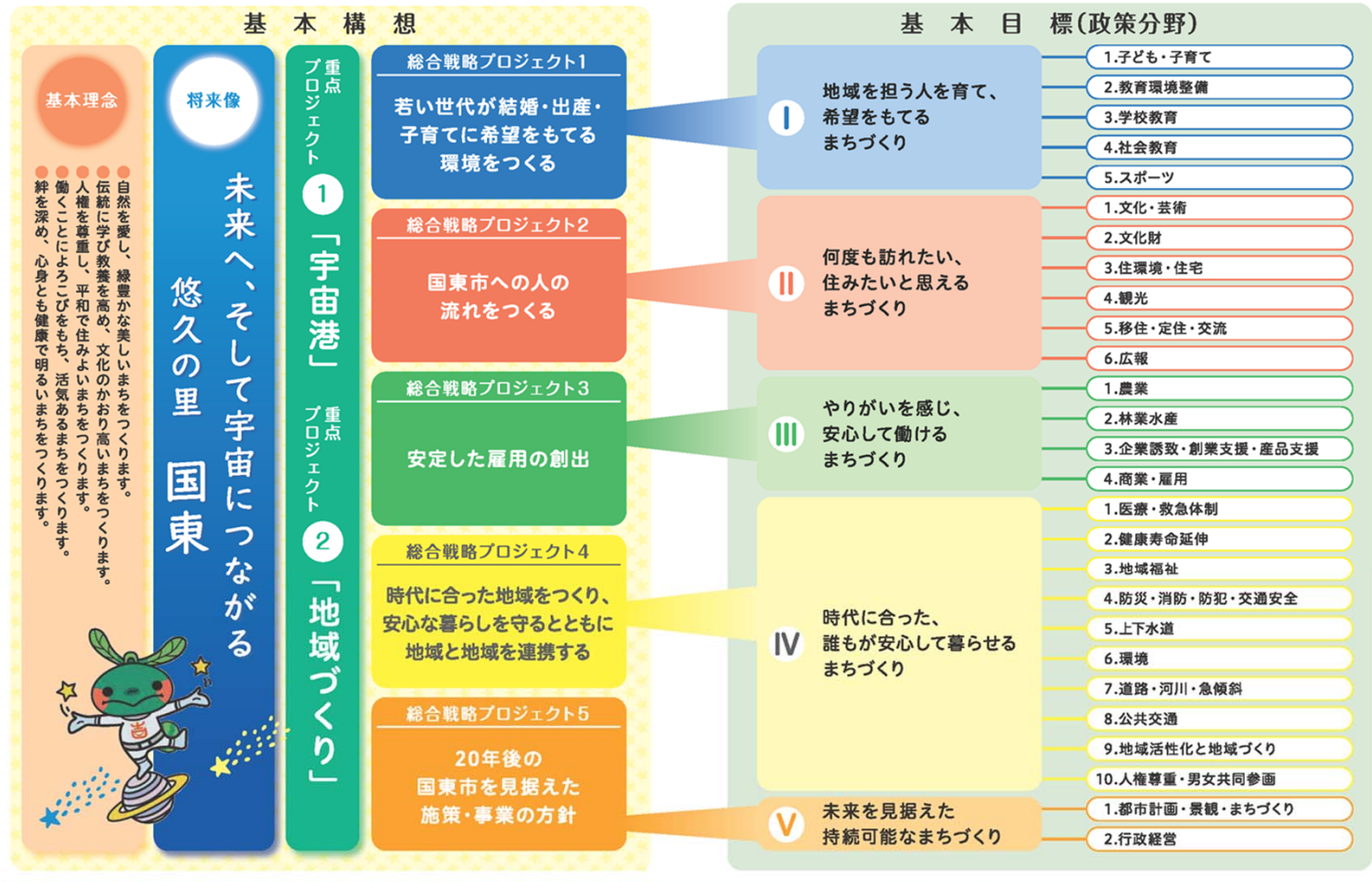

総合計画にみる主なまちづくり施策について

Ⅰ 地域を担う人を育て、希望をもてるまちづくり (1/2)	
【継続】	病児・病後児保育事業 （22,435千円） 【子育て支援課】 子どもが病気でも、仕事を休めない保護者にとって、安心して預けられる場所を提供します。
【継続】	子どもの遊び場開放事業 （1,180千円） 【子育て支援課】 武蔵総合支所の児童室を毎週日曜日に無料開放し、また、見守り支援員を配置することで、未就学児の親子や子育て世代同士が、安心・安全に遊べ交流することのできる屋内スペースを提供します。
【継続】	未来につなぐ子育て応援事業 （40,870千円） 【子育て支援課】 ※再掲
【継続】	法人立教育・保育事業（保育料無償化分） （60,314千円） 【子育て支援課】 子育て世帯の経済的負担を軽減し定住促進を図るため、保育所・認定こども園等に入所している全ての児童の保育料を、引き続き無償化します。
【継続】	法人立教育・保育事業（副食費無償化分） （14,705千円） 【子育て支援課】 認定こども園の1号認定(教育認定)及び2号認定(保育認定)こどもの副食費を引き続き無償化します。
【継続】	子ども医療費助成事業 （97,447千円） 【子育て支援課】 ・ 障がい者福祉費 （9,054千円） 【福祉課】 ・ ひとり親家庭等医療費助成事業 （13,235千円） 【子育て支援課】 ※再掲
【新規】	妊産婦等交通費支援事業 （2,082千円） 【子育て支援課】 ※再掲
【継続】	若者定着奨学金返還支援事業 （4,637千円） 【観光・地域産業創造課】 若者の市内定住の促進と労働力の不足の解消を図るため、市内に居住し、市内に就業することとなった30歳未満の若者が、在学期間に貸与を受けた奨学金の返還金の一部を補助します。

I 地域を担う人を育て、希望をもてるまちづくり (2/2)

- 【継続】 不登校支援・教育支援センター事業（17,014千円） 【学校教育課】
さまざまな理由により、不登校の状況にある児童・生徒に対して、学校復帰や社会的自立ができるように支援等を行う「国東市教育支援センター（フレンドリーひろば）」を週5日、開設しています。
- 【継続】 国東高校支援事業（42,858千円） 【学校教育課】 ※再掲
- 【新規】 部活動地域展開支援事業（9,524千円） 【学校教育課】 ※再掲
- 【継続】 放課後学習塾事業（40,379千円） 【学校教育課】 ※再掲
- 【継続】 公立文教施設整備事業（小・中学校）（270,300千円） 【教育総務課】 ※再掲
- 【継続】 国見生涯学習センター改修事業（51,000千円） 【社会教育課】
国見生涯学習センター「みんなんかん」の屋上防水工事を行います。
- 【継続】 スポーツ合宿誘致事業（2,904千円） 【社会教育課】
大分県スポーツ合宿誘致推進協議会と協力し、スポーツ団体やトップアスリートの合宿を誘致します。
- 【継続】 くにみ海浜マリンスポーツ事業（7,140千円） 【社会教育課】
道の駅くにみに隣接するくにみ海浜公園にて、マリンスポーツを通じたイベント開催や市内小中学生の体験学習などにより、マリンスポーツの普及や権現崎周辺の地域活性化、賑わいづくりを図ります。

Ⅱ 何度も訪れたい、住みたいと思えるまちづくり (1/2)

- 【継続】 **自転車活用推進事業** (1,772千円) **〔政策企画課〕**
国東半島の高いポテンシャルを活かし、サイクリングを活用した交流人口の増加のため、観光スポットなどのチェックポイントを巡り獲得ポイントを競う『サイクル・ロゲイニング・イベント』を開催します。
- 【継続】 **宇宙港関連事業** (4,248千円) **〔宇宙・地域共創室〕** ※再掲
- 【継続】 **若者交流・出会い創出推進事業** (203千円) **〔まちづくり推進課〕**
若者の定住を促すため、交流イベントを通じた独身男女の出会いの場の創出に取り組みます。
- 【継続】 **結婚新生活支援事業** (3,000千円) **〔まちづくり推進課〕** ※再掲
- 【拡充】 **移住定住総合支援事業** (61,853千円) **〔まちづくり推進課〕** ※再掲
- 【継続】 **権現崎キャンプ場管理事業** (8,166千円) **〔まちづくり推進課〕**
権現崎キャンプ場の景観を阻害している樹木の伐採や新たに桜を植えることにより、ロケーションを活かした整備をします。
- 【継続】 **観光施設整備事業** (9,900千円) **〔観光・地域産業創造課〕**
市内の観光施設及び名所において、観光客をはじめとした利用者に不便を来さぬよう、観光施設等の機能性、利便性の向上を目的に施設整備・改修を行っています。令和8年度は、設備の改修や観光施設の熱中症対策にミストファンを導入します。
- 【継続】 **国東市周遊促進事業** (6,300千円) **〔観光・地域産業創造課〕** ※再掲
- 【新規】 **観光交流促進事業** (3,300千円) **〔観光・地域産業創造課〕** ※再掲
- 【継続】 **国東半島峯道ロングトレイル事業** (1,800千円) **〔観光・地域産業創造課〕**
九州初の日本ロングトレイル協議会の公認コースである『国東半島峯道ロングトレイル (国東市・豊後高田市) 』を活用してのイベントの実施やコースの整備により、誘客の促進に取り組む実施団体への支援を行います。



Ⅱ 何度も訪れたい、住みたいと思えるまちづくり (2/2)	
【継続】	地域住宅支援交付金事業 (119,000千円) 【建設課】 快適な住環境を提供するため、市営住宅の管理保全に取り組んでいます。武蔵町池ノ内の市営住宅「武蔵グリーンヒル」の外壁等の改修を引き続き行います。 ※武蔵グリーンヒル：公営住宅〔RC造3階建36戸、4階建16戸〕、特定公共賃貸住宅「木造2階建22戸、RC造2階建6戸」
【継続】	宅地造成支援事業 (6,000千円) 【まちづくり推進課】 ※再掲
【継続】	分譲地整備事業 (3,319千円) 【まちづくり推進課】 住宅を建ててもらうことで定住を促す事を目的に、利便性の良い場所に位置する市有地を分譲地として提供しています。安岐小学校及び国東市民病院近くの「そらにわの丘分譲地（安岐町下原）」（残り3区画※）と、国東高校近くの「鶴川地区分譲地（国東町鶴川）」（残り2区画※）、国見総合支所近くの「金久分譲地（国見町伊美）」（残り6区画※）が、現在、販売されています。また、金久分譲地での住宅の建築に対しては最大200万円の補助金を給付します。 ※令和8年2月4日現在。
【継続】	文化財保護費 (10,000千円) 【文化財課】 ※再掲
【継続】	文化財保存活用地域計画策定事業 (8,221千円) 【文化財課】 市内に分布する多種多様な文化財を確実に次世代へ継承するため、令和7年度より市内に点在する歴史・文化的資源の総合的な調査を行っており、4ヶ年計画で文化財の保存・活用の基本的な計画となる「国東市文化財保存活用地域計画」を作成します。
【継続】	六郷満山日本遺産推進事業 (9,000千円) 【文化財課】 ※再掲
【継続】	古代住居等修復事業 (41,820千円) 【文化財課】 弥生時代のムラの風景を再現する「弥生のムラ 安国寺集落遺跡公園」と、遊びながら古代の文化や暮らしを学ぶことができる「歴史体験学習館」について、長期的・計画的に改修事業に取り組んでいます。施設の保全と利用者の利便性の向上のため、令和8年度は、学習館側の外周柵やトイレ改修などを行い、本年度を以て整備完了を予定しています。

Ⅲ やりがいを感じ、安心して働けるまちづくり (1/2)

【拡充】

農業公社管理運営事業（53,482千円）

【農政課】 ※再掲

【新規】

大規模園芸団地用農地確保推進事業（5,400千円）

【農政課】 ※再掲

【新規】

七島イ生産体制整備促進事業（5,170千円）

【農政課】 ※再掲

【新規】

農業後継者育成支援事業（市単独）（10,000千円）

【農政課】 ※再掲

【新規】

地域おこし協力隊活用事業（農業振興費）（10,657千円）

【農政課】 ※再掲

【継続】

おおいた園芸産地づくり支援事業（野菜）（3,000千円）・食品企業連携産地拡大推進事業（11,006千円）

【農政課】 ※再掲

【新規】

農業渇水対策事業（10,800千円）

【農政課】

降雨量の減少のため、ため池等の水位が低下しており、早期米の作付け時に水不足が予想されることから、ポンプ及び発電機を設置します。

【新規】

緊急浚渫推進事業（ため池）（35,400千円）

【農政課】

大雨等の影響により、大量の土砂がため池に堆積し、貯水機能が低下していることから、機能回復のため土砂撤去を行います。

【継続】

しいたけ増産体制整備総合対策事業（18,575千円）

【林業水産課】 ※再掲

【継続】

乾しいたけ新規参入者支援事業（8,445千円）

【林業水産課】 ※再掲

【増額】

森林病虫害等防除事業（32,860千円）

【林業水産課】

市内沿岸の松林に対し実施している病虫害（松くい虫）の防除について、松枯れ等の深刻な被害が出ている状況であることから、伐倒駆除を集中的に行います。

【新規】

水産振興事業者支援事業（15,520千円）

【林業水産課】

シングルシード牡蠣の養殖に取り組む事業者に対し、養殖施設・設備の整備に補助し、生産量の安定・拡大に向け、支援します。

【拡充】

創業・起業支援事業（7,505千円）

【観光・地域産業創造課】 ※再掲

【拡充】

企業雇用対策事業（7,421千円）

【観光・地域産業創造課】 ※再掲

Ⅲ やりがいを感じ、安心して働けるまちづくり (2/2)			
【新規】	中小企業設備投資利子補給等補助事業	(5,000千円) [観光・地域産業創造課]	※再掲
【継続】	国東市産品支援事業	(4,744千円) [観光・地域産業創造課]	※再掲

Ⅳ 時代に合った、誰もが安心して暮らせるまちづくり（1/3）			
【新規】	<u>公共施設予約管理システム更改事業</u> （3,117千円）【政策企画課] くにさき総合文化センター「アストくにさき」等の社会教育施設や体育館等の社会体育施設を利用する際の施設予約システムを更新します。		
【継続】	<u>まちづくり公募補助金事業</u> （544千円）	【まちづくり推進課】	※再掲
【継続】	<u>地域コミュニティ支援事業</u> （5,161千円）	【まちづくり推進課】	※再掲
【継続】	<u>若者のまちづくり参画推進事業</u> （75千円）	【まちづくり推進課】	※再掲
【新規】	<u>集落応援事業</u> （9,550千円）	【まちづくり推進課】	※再掲
【継続】	<u>防災・減災対策加速化支援事業</u> （9,025千円）	【危機管理室】	※再掲
【継続】	<u>国見地域オンデマンドタクシー運行事業</u> （13,368千円）	【政策企画課】	※再掲
【新規】	<u>空き家対策事業</u> （18,786千円）	【危機管理室】	※再掲
【新規】	<u>障がい者スポーツ競技用装具購入支援事業</u> （360千円）【福祉課] 障がい者がスポーツに取り組む方の経済的負担を軽減するため、スポーツ競技用装具等の購入費用を補助します。		
【拡充】	<u>認知症見守り支援事業（認知症高齢者等個人賠償責任保険事業）</u> （282千円）	【福祉課】	※介護保険事業特別会計
【新規】	<u>障がい者個人賠償責任保険事業</u> （49千円）【福祉課] 認知症高齢者とともに、障がい者の行方不明の発生事例も増加傾向にあることから、行方不明へのリスクのある方が、日常生活で偶発的に事故を引き起こした場合に、支払うこととなる賠償金を補償する保険に市の負担により加入します。		
【新規】	<u>認知症予防補聴器購入助成事業</u> （2,500千円）【福祉課] 難聴は、コミュニケーションに支障をきたし、家庭・社会での孤立を進めることや脳への影響を伴うことから、認知症の要因になるといわれています。聴力低下を予防するため、身体障害者手帳の交付対象とならない高齢者に対し、補聴器の購入の助成を行います。		
【新規】	<u>保育人材確保支援事業</u> （949千円）	【子育て支援課】	※再掲

Ⅳ 時代に合った、誰もが安心して暮らせるまちづくり（2/3）		
【拡充】	健康増進事業（73,888千円）	【市民健康課】 これまでも住民健診では、身体の異常の早期発見のため、さまざまな項目の特定健診やがん検診を実施していますが、新たに糖尿病性腎症を早期に発見するための検査を追加します。
【継続】	医療従事者等就業移住支援金事業（3,261千円）	【市民健康課】 ※再掲
【継続】	任意予防接種（12,932千円）	【市民健康課】 様々な疾病に対し国東市独自の予防接種費用の助成を行い、接種を受けやすい環境を整えることで、疾病の罹患を防止し、健康を守るとともに、経済的負担及び医療費の抑制につなげます。
【拡充】	住宅騒音防止対策事業（市単独分）（1,500千円）	【環境衛生課】 大分空港周辺の特定地域において、航空機による騒音対策として、設置箇所数に制限を設ける防音サッシ等の補助に加えて、防音対策を強化するために制度を拡充し、追加して設置する防音サッシへの補助を行います。
【継続】	漁港海岸保全施設整備事業（80,000千円）	【林業水産課】 国見町の古江漁港の護岸は、波の浸食により、損傷箇所が生じていることから、劣化の進行を防ぎ漁港周辺の集落を高潮や波浪から守る施設を維持するため、令和9年度の完了を予定し、改良工事に着手します。

Ⅳ 時代に合った、誰もが安心して暮らせるまちづくり (3/3)

- 【**拡充**】 市単独道路新設改良事業（国見）（31,500千円）【建設課]
【**継続**】 ・ 西村大高島(にしむらおおたかしま)線（15,000千円）…改良工事を行います。
【**継続**】 ・ 長淵小高島(ながぶちこたかしま)線（1,500千円）…補償業務委託を行います。
【**新規**】 ・ 櫛来西(くしくにし)線（15,000千円）…測量設計を行います。
国見町櫛来地区の河川改修完了に伴い、隣接する市道が安全に通行することができるよう改良に着手します。
- 【**継続**】 市単独道路新設改良事業（国東）（40,400千円）【建設課]
【**継続**】 ・ 高木(たかぎ)線（39,000千円）…拡幅改良工事などを行います。
【**継続**】 ・ 木別頭赤根(きべつとうあかね)線（1,400千円）…用地補償を行います。
- 【**拡充**】 市単独道路新設改良事業（武蔵）（18,500千円）【建設課]
【**継続**】 ・ 吉広志和利(よしひろしわり)線（3,500千円）…用地購入等を行います。
【**新規**】 ・ 港(みなと)線（15,000千円）…路線測量を行います。
武蔵町糸原地区の主要な生活道路について、安全に通行することができるよう改良に着手します。
- 【**継続**】 市単独道路新設改良事業（安岐）（43,700千円）【建設課]
【**継続**】 ・ 山口線（1,100千円）…用地購入などを行います。
【**継続**】 ・ 尾迫(おさこ)線（31,130千円）…用地購入などを行います。
【**継続**】 ・ 蔦巻(つたまき)線（11,470千円）…用地購入や離合所などの整備工事を行います。
- 【**継続**】 大分空港線道路改良事業（交付金事業）（30,000千円）【建設課]
国の交付金を活用し歩道整備工事を行います。
- 【**継続**】 裏山大海田(うらやまおおみだ)本線道路改良事業（交付金事業）（55,000千円）【建設課]
国の交付金を活用し道路の新設改良工事を行います。
- 【**新規**】 緊急浚渫推進事業（河川）（26,000千円）【建設課]
災害の未然防止のため、市が管理する河川について、浚渫工事を行います。
- 【**新規**】 消防・救助・救急車両整備事業（42,763千円）【消防本部]
消防署南出張所に配備している救急自動車について計画的に更新を行います。
- 【**新規**】 災害対応能力向上資機材整備事業（10,260千円）【消防本部】 ※再掲
- 【**継続**】 非常備消防施設・設備整備事業（17,586千円）【消防本部]
消防団に配備している資機材について、更新計画に沿って、積載車3台を更新します。



Ⅴ 未来を見据えた持続可能なまちづくり		
【新規】	窓口業務等デジタル実装事業（59,636千円）【政策企画課】 転入、転出などの住民異動の手続きをはじめ、市民が市役所窓口で行う手続きについて、マイナンバーカード等を活用した窓口支援システムを導入することで、申請の手続きを簡略化し、「書かないワンストップ窓口」を実現します。	
【継続】	総合計画策定事業（4,447千円）【政策企画課】 市の行政運営の指針を示す現行の第3次総合計画は、令和5年度から12年度を計画期間とし、まちづくりの目標の実現を図るための施策を体系的に取りまとめた基本計画は前期、後期、それぞれの4年間毎に策定しています。令和8年度は、令和9年度から12年度までの後期基本計画を策定します。	
【継続】	産学官連携事業（4,200千円）【政策企画課】 市内土木事業者や提携事業者の有するICT技術を活用し、国東高校環境土木科の生徒と国東市内の土木事業者、国東市の3者で、最先端の土木技術（i-Construction）について共に学ぶ環境を構築しています。これらを将来的に社会実装につなげることを目標に、引き続きその推進に取り組みます。	
【新規】	道の駅くにさき駐車場整備事業（12,000千円）【まちづくり推進課】 道の駅くにさきの駐車場を新たに整備することで、大型車両や混雑時の駐車スペースを確保します。	
【新規】	鶴川地区環境整備事業（12,200千円）【まちづくり推進課】 デジタル交流ギャラリーやテレワーク施設、チャレンジショップを有する観光拠点施設「KITOWA(きとわ)」がオープンし、櫻八幡神社や飲食店などが点在する商店街のある「国東町鶴川地域」を訪れる方の回遊性・利便性を高めるため、駐車場の整備や道路拡張の整備を行います。	
【継続】	都市公園整備事業（138,204千円）【まちづくり推進課】	※再掲

【物価高騰対応重点支援地方創生臨時交付金 対象事業】

物価高騰の影響を受けた生活者や事業者に対し、必要な支援を行うため、以下の事業を「物価高騰対応重点支援地方創生臨時交付金」を活用して実施します。

予算総額	(うち、令和7年度予算額)	1億5,596万2千円
5億4,812万9千円	(うち、令和8年度当初予算額)	3億9,216万7千円

生活者支援		主な内容【担当課】	予算額
生活者支援	1	食料品の物価高騰に対する特別加算 ・ 学校給食費無償化事業 【給食センター】 物価高騰の影響を受けやすい子育て世帯の経済的負担を軽減するため、市内幼稚園、小・中学校及び支援学校等に通う園児・児童・生徒の給食費に係る保護者負担を無償とします。 ・ 低所得世帯定額給付金事業 ★新規【政策企画課】 令和6年度分の住民税均等割が非課税である世帯に対し、1世帯あたり1万円を給付します。	4,064万7千円 5,303万5千円
	2	物価高騰に伴う子育て世帯支援 ・ 保育所等主食費無償化事業（法人立等教育・保育事業） ★新規【子育て支援課】 物価高騰の影響を受ける子育て世帯の経済的負担を軽減するため、保育所(こども園含む)に通う園児に生じている主食費を無償化します。	424万4千円
	3	省エネ家電等への買い替え促進による生活者支援 ・ 省エネ家電購入費補助事業 【環境衛生課】 電気・ガス等エネルギー価格の高騰の影響による一般家庭の電気代負担増加を踏まえ、省エネ性能に優れた家電への買い替え経費の一部を補助します。	2,000万円
	4	その他物価高騰対策としての生活者支援 ・ 地区公民館エアコン更新事業（公民館費（安岐）） ★新規【社会教育課】 エネルギー価格の高騰の影響を受ける地区公民館に対し、エアコンの更新を行うことでサービス低下の抑制、運営の安定化及び市民への価格転嫁を防ぎます。 ・ スポーツ施設防犯カメラ設置事業（体育施設費） ★新規【社会教育課】 問題行為等の対応に係る人件費、修繕料等の使用料転嫁抑制とともに、利用者の安全確保等のため、体育施設等に防犯カメラを設置します。	361万円 393万1千円
事業者支援		主な内容【担当課】	予算額
事業者支援	5	中小企業・小規模事業者の質上げ環境整備 ・ くにさき通販運営費補助事業（観光協会補助事業） 【観光・地域産業創造課】 物価高騰の影響を受けている地域観光業に対する支援として、くにさき通販事業に係る送料を補助します。 ・ 市内企業経営基盤強化支援事業 ★新規【観光・地域産業創造課】 物価高騰等の影響により厳しい経営状況にある市内企業に対し、経営塾及び外国人労働者の日常生活に係る支援により事業者の経営の安定化、地域経済の活性化に寄与します。	3,299万6千円 870万5千円



事業者支援	6	<p>医療・介護・保育施設、学校施設、公衆浴場等に対する物価高騰対策支援</p> <ul style="list-style-type: none">・ 社会福祉施設等物価高騰対策緊急支援事業（子育て支援施設） 【子育て支援課】 物価高騰の影響を受けている市内児童福祉施設に対し、補助を行い経費的負担を軽減します。・ 社会福祉施設等物価高騰対策緊急支援事業（障がい者支援施設） 【福祉課】 物価高騰の影響を受けている市内障がい者支援施設に対し、補助を行い経済的負担を軽減します。・ 社会福祉施設等物価高騰対策緊急支援事業（高齢者福祉施設） 【福祉課】 物価高騰の影響を受けている市内高齢者福祉施設に対し、補助を行い経済的負担を軽減します。・ 配食サービス事業所物価高騰対策支援事業 【福祉課】 配食サービス事業を実施している事業所に対して、これまでどおり栄養バランスや量を保った食事提供を行えるよう、物価高騰相当額を補助します。・ 国東市民病院物価高騰対策事業（国東市民病院繰出金） 【市民病院】 物価高騰の影響を受けている国東市民病院に対し、安定的に医療サービスを行えるよう物価高騰分に要する費用を補助することで、利用者への価格転嫁を防ぎます。	81万円 148万5千円 537万9千円 240万円 398万円
	7	<p>農林水産業における物価高騰対策支援</p> <ul style="list-style-type: none">・ 農業応援定額給付金事業 【農政課】 燃油・農業資材の価格高騰の影響を受けている一定規模以上の農業者に対し、給付金を支給します。・ 乾しいたけ燃油高騰対策支援事業 【林業水産課】 燃油価格高騰の影響を受けている乾しいたけ生産者に対し、燃油代の一部を補助します。・ 水産業燃油高騰対策支援事業 【林業水産課】 燃油価格高騰の影響を受けている漁業者に対し、燃油代の一部を補助します。	5,500万円 54万円 1,060万円
	8	<p>中小企業等に対するエネルギー価格高騰対策支援</p> <ul style="list-style-type: none">・ 中小企業・小規模事業者エネルギー料金高騰対策助成事業 【観光・地域産業創造課】 エネルギー価格の高騰の影響を受ける事業者に対し、エネルギー経費の一部を補助します。・ 防犯灯LED化推進事業（防犯対策事業） 【危機管理室】 防犯灯の電気料金や管理費によりエネルギー価格の高騰の影響を受ける行政区に対し、防犯灯のLED化を実施します。	2,800万円 4,453万8千円
	9	<p>地域公共交通・物流や地域観光業等に対する支援</p> <ul style="list-style-type: none">・ 夜間タクシー運行支援事業 【政策企画課】 燃料価格高騰の影響を受けているタクシー事業者に対し、地域に不可欠な交通手段である夜間のタクシー運行費用を支援します。・ 地域公共交通利用促進キャンペーン事業 ★新規 【政策企画課】 燃油価格高騰等の影響を受けている公共交通機関の利用促進のため、高齢者及び障がい者手帳を持つ、運転免許未保持者に運賃助成券を配付します。	1,522万7千円 4,148万2千円
	10	<p>その他物価高騰対策としての事業者支援</p> <ul style="list-style-type: none">・ 事業系一般廃棄物処理費高騰支援事業（一般廃棄物処理管理費） ★新規 【環境衛生課】 エネルギー価格の高騰の影響を受ける事業者に対し、宇佐高田国東事務組合グリーンセンターの一般廃棄物処理費増額分を市が負担します。	1,555万8千円



目的別にみる主なまちづくり施策について (1/5) ※再掲

《 総務費 》

【新規】	公共施設予約管理システム更改事業 (3, 117千円)	[政策企画課]
【新規】	窓口業務等デジタル実装事業 (59, 636千円)	[政策企画課]
【継続】	総合計画策定事業 (4, 447千円)	[政策企画課]
【継続】	自転車活用推進事業 (1, 772千円)	[政策企画課]
【継続】	宇宙港関連事業 (4, 248千円)	[宇宙・地域共創室]
【継続】	まちづくり公募補助金事業 (544千円)	[まちづくり推進課]
【継続】	若者交流・出会い創出推進事業 (203千円)	[まちづくり推進課]
【継続】	結婚新生活支援事業 (3, 000千円)	[まちづくり推進課]
【継続】	地域コミュニティ支援事業 (5, 161千円)	[まちづくり推進課]
【継続】	若者のまちづくり参画推進事業 (75千円)	[まちづくり推進課]
【拡充】	移住定住総合支援事業 (61, 853千円)	[まちづくり推進課]
【新規】	集落応援事業 (9, 550千円)	[まちづくり推進課]
【継続】	産学官連携事業 (4, 200千円)	[政策企画課]
【継続】	防災・減災対策加速化支援事業 (9, 025千円)	[危機管理室]
【新規】	防犯対策費(防犯灯LED化推進事業) (44, 538千円)	[危機管理室]
【継続】	国見地域オンデマンドタクシー実証運行事業 (13, 368千円)	[政策企画課]
【新規】	空き家対策事業 (18, 786千円)	[危機管理室]
【新規】	夜間タクシー運行支援事業 (15, 227千円)	[政策企画課]
【新規】	地域公共交通利用促進キャンペーン事業 (41, 482千円)	[政策企画課]

目的別にみる主なまちづくり施策について (2/5) ※再掲

《 民生費 》

【新規】	低所得世帯定額給付金事業 (53,035千円)	[政策企画課]
【継続】	障がい者福祉費 (9,045千円)	[福祉課]
【継続】	社会福祉施設等物価高騰対策緊急支援事業 (障がい者支援施設) (1,485千円)	[福祉課]
【継続】	社会福祉施設等物価高騰対策緊急支援事業 (高齢者福祉施設) (5,379千円)	[福祉課]
【新規】	障がい者スポーツ競技用装具購入支援事業 (360千円)	[福祉課]
【新規】	障がい者個人賠償責任保険事業 (49千円)	[福祉課]
【新規】	認知症予防補聴器購入助成事業 (2,500千円)	[福祉課]
【継続】	配食サービス事業所物価高騰対策支援事業 (2,400千円)	[福祉課]
【継続】	病児・病後児保育事業 (22,435千円)	[子育て支援課]
【継続】	子どもの遊び場開放事業 (1,180千円)	[子育て支援課]
【新規】	保育人材確保支援事業 (949千円)	[子育て支援課]
【継続】	未来につなぐ子育て応援事業 (40,870千円)	[子育て支援課]
【新規】	子育て世帯訪問支援事業 (3,075千円)	[子育て支援課]
【継続】	法人立教育・保育事業 (保育料無償化分) (60,314千円)	[子育て支援課]
【継続】	法人立教育・保育事業 (副食費無償化分) (14,705千円)	[子育て支援課]
【新規】	法人立教育・保育事業 (主食費無償化分) (4,244千円)	[子育て支援課]
【新規】	乳児等通園支援事業 (こども誰でも通園制度) (6,057千円)	[子育て支援課]
【継続】	社会福祉施設等物価高騰対策緊急支援事業 (子育て支援施設) (810千円)	[子育て支援課]
【継続】	ひとり親家庭等医療費助成事業 (子育て支援施設) (13,235千円)	[子育て支援課]

目的別にみる主なまちづくり施策について (3/5) ※再掲

《 衛生費 》

【拡充】	健康増進事業 (73,888千円)	[市民健康課]
【継続】	子ども医療費助成事業 (97,447千円)	[子育て支援課]
【継続】	医療従事者等就業移住支援金事業 (3,261千円)	[市民健康課]
【新規】	妊産婦等交通費支援事業 (2,082千円)	[子育て支援課]
【継続】	任意予防接種 (12,932千円)	[市民健康課]
【継続】	省エネ家電購入費補助事業 (20,000千円)	[環境衛生課]
【新規】	一般廃棄物処理管理費事業系（一般廃棄物処理費高騰支援事業） (15,558千円)	[環境衛生課]
【継続】	国東市民病院繰出金（物価高騰対策） (3,980千円)	[環境衛生課]

《 農林水産業費 》

【拡充】	農業公社管理運営事業 (53,482千円)	[農政課]
【継続】	農業応援定額給付金事業 (55,000千円)	[農政課]
【新規】	大規模園芸団地用農地確保推進事業 (5,400千円)	[農政課]
【新規】	七島イ生産体制整備促進事業 (5,170千円)	[農政課]
【新規】	農業後継者育成支援事業（市単独） (10,000千円)	[農政課]
【新規】	地域おこし協力隊活用事業（農業振興費） (10,657千円)	[農政課]
【継続】	おおいた園芸産地づくり支援事業（野菜） (3,000千円) ・ 食品企業連携産地拡大推進事業 (11,006千円)	[農政課]
【新規】	農業渇水対策事業 (10,800千円)	[農政課]
【新規】	緊急浚渫推進事業（ため池） (35,400千円)	[農政課]
【継続】	しいたけ増産体制整備総合対策事業 (18,575千円)	[林業水産課]
【継続】	乾しいたけ燃油高騰対策支援事業 (540千円)	[林業水産課]
【継続】	乾しいたけ新規参入者支援事業 (8,445千円)	[林業水産課]
【増額】	森林病虫害等防除事業 (32,860千円)	[林業水産課]
【新規】	水産振興事業者支援事業 (15,520千円)	[林業水産課]
【継続】	水産業燃油高騰対策支援事業 (10,600千円)	[林業水産課]
【継続】	漁港海岸保全施設整備事業 (80,000千円)	[林業水産課]



《 商工費 》 目的別にみる主なまちづくり施策について (4/5) ※再掲

【拡充】	創業・起業支援事業 (7,505千円)	[観光・地域産業創造課]
【拡充】	企業雇用対策事業 (7,421千円)	[観光・地域産業創造課]
【新規】	中小企業設備投資利子補給等補助事業 (5,000千円)	[観光・地域産業創造課]
【新規】	道の駅くにさき駐車場整備事業 (12,000千円)	[まちづくり推進課]
【継続】	権現崎キャンプ場管理事業 (8,166千円)	[まちづくり推進課]
【継続】	中小企業・小規模事業者エネルギー料金高騰対策助成事業 (28,000千円)	[観光・地域産業創造課]
【新規】	市内企業経営基盤強化支援事業 (8,705千円)	[観光・地域産業創造課]
【継続】	国東市産品支援事業 (4,063千円)	[観光・地域産業創造課]
【継続】	若者定着奨学金返還支援事業 (4,637千円)	[観光・地域産業創造課]
【継続】	観光施設整備事業 (9,900千円)	[観光・地域産業創造課]
【継続】	観光協会補助事業(くにさき通販運営費補助事業) (32,996千円)	[観光・地域産業創造課]
【継続】	国東市周遊促進事業 (6,300千円)	[観光・地域産業創造課]
【新規】	観光交流促進事業 (3,300千円)	[観光・地域産業創造課]
【継続】	国東半島峯道ロングトレイル事業 (1,800千円)	[観光・地域産業創造課]
【継続】	地域の祭り (12,400千円)	[観光・地域産業創造課]

《 土木費 》

【拡充】	市単独道路新設改良事業(国見) (31,500千円)	[建設課]
【継続】	市単独道路新設改良事業(国東) (40,400千円)	[建設課]
【拡充】	市単独道路新設改良事業(武蔵) (18,500千円)	[建設課]
【継続】	市単独道路新設改良事業(安岐) (43,700千円)	[建設課]
【継続】	大分空港線道路改良事業(交付金事業) (30,000千円)	[建設課]
【継続】	裏山大海田(うらやまおおみだ)本線道路改良事業(交付金事業) (55,000千円)	[建設課]
【新規】	緊急浚渫推進事業(河川) (26,000千円)	[建設課]
【継続】	鶴川地区環境整備事業 (12,200千円)	[まちづくり推進課]
【継続】	都市公園整備事業 (138,204千円)	[まちづくり推進課]
【継続】	地域住宅支援交付金事業 (119,000千円)	[建設課]
【継続】	宅地造成支援事業 (6,000千円)	[まちづくり推進課]
【継続】	分譲地整備事業 (3,319千円)	[まちづくり推進課]

目的別にみる主なまちづくり施策について (5/5) ※再掲

《 消防費 》

【新規】	消防・救助・救急車両整備事業 (42,763千円)	[消防本部]
【新規】	災害対応能力向上資機材整備事業 (10,260千円)	[消防本部]
【新規】	非常備消防施設・設備整備事業 (17,586千円)	[消防本部]

《 教育費 》

【継続】	不登校支援・教育支援センター事業 (17,014千円)	[学校教育課]
【継続】	国東高校支援事業 (42,858千円)	[学校教育課]
【新規】	部活動地域展開支援事業 (9,524千円)	[学校教育課]
【継続】	放課後学習塾事業 (40,379千円)	[学校教育課]
【継続】	公立文教施設整備事業 (小・中学校) (270,300千円)	[教育総務課]
【継続】	国見生涯学習センター改修事業 (51,000千円)	[社会教育課]
【新規】	公民館費 (安岐) (地区公民館エアコン更新事業) (3,610千円)	[社会教育課]
【継続】	文化財保護費 (10,000千円)	[文化財課]
【継続】	文化財保存活用地域計画策定事業 (8,221千円)	[文化財課]
【継続】	六郷満山日本遺産推進事業 (9,000千円)	[文化財課]
【継続】	古代住居等修復事業 (41,820千円)	[文化財課]
【継続】	スポーツ合宿誘致事業 (2,904千円)	[社会教育課]
【新規】	体育施設整備事業 (45,794千円)	[社会教育課]
【新規】	体育施設費 (スポーツ施設防犯カメラ設置事業) (3,931千円)	[社会教育課]
【継続】	くにみ海浜マリンスポーツ事業 (7,140千円)	[社会教育課]



令和8年度 全会計予算規模について

区分	R8当初 予算額	R7当初 予算額	増減額	増減率
一般会計	257億9,481万6千円	276億3,002万6千円	▲18億3,521万円	▲6.6%
特別会計 (4会計)	87億1,278万9千円	85億3,631万7千円	1億7,647万2千円	2.1%
企業会計 (4会計)	85億2,977万7千円	72億8,113万7千円	12億4,864万円	17.1%
計	430億3,738万2千円	434億4,748万円	▲4億1,009万8千円	▲0.9%

※企業会計（水道事業、下水道事業、工業用水道事業、市民病院事業）は、収益的（3条）支出予算額、資本的（4条）支出予算額の合計額

