



第59回 大分県民体育大会・ウェイトリフティング競技会

めざせ 大分国体出場!!



大分県民体育大会 ウェイトリフティング競技



市報

KUNISAKI

くにさき

10

Number 007

2006 October

市民の皆様のご意見をお寄せください
市長への意見箱・市政懇談会 2

敬老の日特集
いつまでもお元気で! 3
市内最高齢者を市長が訪問

秋のイベント特集
国東市「秋の市民まつり」
スタンプラリー 4

まちの話題 14

保健のページ 20

くらしの情報コーナー 22

市民の皆様のご意見をお寄せください

市民の皆さんから広くご意見・ご提案をいただき、市民と行政による住みよい豊かなまちづくり、地域づくりを進めるため、10月から「市長への意見箱」「市政懇談会」の2つの事業を実施します。

市長への意見箱

市役所・各総合支所等に設置した「市長への意見箱」に、備え付けの専用用紙に意見や要望、提案などご記入のうえ投函してください。専用用紙以外の用紙に記入していただいたものでも構いません。（必ず、住所、氏名、電話番号をご記入ください。）

いただいたご意見について回答が必要なものについては、お返事いたします。ただし、市政に関係のない内容のものや、匿名のものについては回答できません。

また、お寄せいただいた内容を、市報などで紹介さ

せていただく場合がありますのでご了承ください。この場合、個人情報などについては、堅く守られますのでご安心ください。

皆さんの積極的な市政への参加をお待ちしています！

意見箱 設置場所

国東市役所市民健康課窓口
各総合支所地域市民健康課窓口
みんなかん アストくにさき
武蔵中央公民館
安岐総合支所湊出張所



▲皆様のご意見をお待ちしています

市政懇談会

懇談会では、市民の皆さんと市長が直接話し合い、住みよい豊かなまちづくりを進めるため、皆さんからまちづくりに対するご意見をお伺いします。

市内全域において、各総合支所ごとに概ね校区で実施いたします。

皆様のご参加をお待ちしています。

市政懇談会日程

月 日	対象地区	場 所
10月2日(月)	国見町 竹田津	竹田津改善センター
10月3日(火)	国見町 伊美	みんなかん
10月5日(木)	国見町 熊毛	熊毛改善センター
10月10日(火)	国東町 来浦	来浦地区活性化センター
10月13日(金)	国東町 富来	富来中学校体育館
10月16日(月)	国東町 上国崎	上国崎地区公民館
10月17日(火)	国東町 豊崎	豊崎地区公民館
10月25日(水)	国東町 国東	アストくにさきアグリホール
10月31日(火)	国東町 旭日	旭日地区公民館

月 日	対象地区	場 所
11月1日(水)	武蔵町 東小校区(川北)	武蔵保健福祉センター
11月6日(月)	武蔵町 東小校区(川南)	武蔵保健福祉センター
11月7日(火)	武蔵町 西小校区	武蔵西地区公民館
11月13日(月)	安岐町 朝来	あさぎりの郷
11月14日(火)	安岐町 西武蔵	梅園の里コミュニティセンター
11月16日(木)	安岐町 西安岐	中央公民館大ホール(東小川)
11月22日(水)	安岐町 南安岐	南安岐地区公民館
11月24日(金)	安岐町 安岐	安岐小学校体育館

※開始時間は、いずれも午後7時からです。

※お詫びと訂正 「市報くにさきお知らせ版9月15日号」でお知らせした「市政懇談会日程」で、来浦地区活性化センターの名称及び南安岐・安岐地区の日程に誤りがありました。お詫びして訂正いたします。

問い合わせ 企画課広報公聴係 ☎0978⑦1111 内線235

いつまでもお元気で！

市内最高齢者を

市長が訪問

9月18日の敬老の日を前に、15日金照山俊一市長が市内の男女それぞれの最高齢者を訪問し、長寿を祝い記念品を贈りました。

市内の最高齢者は、安岐町下原の松矢美代さん（105歳）、男性の最高齢者は、国見町岐部の郷司仙龍さん（101歳）です。

松矢さんは、明治34年8月生まれの105歳。子どもさんとお孫さん夫婦との5人暮らしで、105歳を迎えた現在でも、食事やトイレ等身の回りのことは一人でできるそうです。

郷司さんは、明治37年11月生まれの101歳。子どもさん夫婦との3人暮らしで、以前は胎蔵寺住職をされていました。照山市長の「お元気ですね」との問いかけにも「病気はありません。」としつかりした口調で答えていました。

市内には、9月1日現在で100歳を超えた方が22名（男性5名・女性17名）、これから（今年度）100歳を迎える方が11名いらっしゃいます（男性4名・女性7名）。



▲男性最高齢者の郷司仙龍さん



▲市内最高齢者の松矢美代さん

市内各地で敬老会を開催

9月18日は敬老の日でしたが、国東市内では各行政区でそれぞれ趣向を凝らした敬老会が開催されました。台風13号の影響で、延期や中止された行政区もありましたが、招待されたお年寄りの皆さんは、楽しいひとときを過ごしました。

国東町の富来浦手区で開催された敬老会には、区内のお年寄り60名が参加。同区の子ども会の皆さん15名が、歌やゲームで交流した後、「おじいちゃん、おばあちゃんいつまでも元気に長生きしてください。そしていろんなことを教えてください。」と6年生が作文を発表しました。また、舞踊やカラオケ等も披露され、楽しい一日を過ごしました。



▲国東町富来浦手区の敬老会（9月24日(日)・富来地区コミュニティセンター）

国東市「秋の市民まつり」スタンプラリー

「秋の市民まつり」完全制覇で、 各町の豪華特産品等をプレゼント!!

10月下旬から11月にかけて国東市内4カ所で開催される「秋の市民まつり」夢咲きくにさきふるさとまつり（国東町）、安岐町ふるさと祭り（安岐町）、くにみちよるちよる祭り（国見町）、むさしおいで祭り（武蔵町）の会場で、スタンプを集めて応募すると、抽選で各町の特産品や食事券などが当たるスタンプラリーを実施します。

参加方法は簡単！ 専用の応募用紙に、4カ所のまつり会場に準備しているスタンプを押して、応募するだけ。抽選で豪華賞品があたります。スタンプの数が増えるごとに、賞品がランクアップ！

豪華特産ギフトをめざして、各おまつり会場にお越しください。

対象イベント

10月29日(日) 「第16回夢咲きくにさきふるさとまつり」

会場：アストくにさき

11月5日(日) 「平成18年度安岐町ふるさと祭り」

会場：安岐町コミュニティ広場

11月11日(土) 「第17回くにみちよるちよる祭り」

・12日(日) 会場：みんなかん周辺

11月19日(日) 「平成18年度むさしおいで祭り」

会場：武蔵町農村公園

応募用紙 「秋の市民まつり」統一のチラシが応募用紙となります。（10月20日(金)の区長文書で配布予定）

応募方法 「秋の市民まつり」の各会場に来場し、スタンプを押して、郵送または、各総合支所窓口設置した専用応募箱に投函してください。

応募締切 11月30日(木)（必着）

賞名

■完全制覇賞

4会場すべてのまつりに来場 → 超豪華特産品

■おまかせ賞

3会場のまつりに来場 → 豪華特産品ほか

■ようこそ賞

2会場のまつりに来場 → 特産品ほか

賞品

国見町：車えび、あかねの郷宿泊券、道の駅くにみ特産品（千円相当の品物）等

国東町：道の駅くにさきよいかまほセット等の特産品、開運とみくじグッズ、清酒西の関、ヤーコン茶 等

武蔵町：大分航空ターミナル(株)より空港オリジナルクッキーとバームクーヘン、里の駅大分の空武蔵より食事券、武蔵ねぎドレッシング 等

安岐町：梅園の里ペア宿泊券、開運七福神人形、招き犬置物、梅園の里旬菜バイキング食事券 等

抽選・賞品の発送 厳正な抽選を行い、当選者に12月末日までに賞品をお届けします。

※発表は賞品の発送をもってかえさせていただきます。

主催：国東市秋の市民まつり実行委員会

協賛：国見町・国東町・武蔵町・安岐町観光協会

問い合わせ

国見総合支所地域産業課 ☎0978⑧1113

国東総合支所地域産業課 ☎0978⑦5198

武蔵総合支所地域産業課 ☎0978⑥1115

安岐総合支所地域産業課 ☎0978⑥1116

秋のイベント

第8回九州瀬戸内高等学校 女子駅伝競走大会

日時 10月8日(日) 午前10時30分スタート
場所 安岐総合支所前スタート
問い合わせ 安岐教育事務所生涯学習課
☎0978⑥73731



第12回デュアスロンジャパン 国東半島国見大会

日時 10月22日(日) 午前7時30分～
場所 国見生涯学習センタースタート
問い合わせ デュアスロンジャパン国東半島
国見大会実行委員会事務局
☎0978⑧1171



第17回仏の里くにさき・ とみくじマラソン大会

日時 11月12日(日) 午前9時～
場所 国東陸上競技場
スタート・ゴール
問い合わせ
仏の里くにさき・とみくじマラソン
大会実行委員会事務局
☎0978⑦1111 内線173



第6回くにさき 弥生のムラ秋祭り

日時 10月21日(土) 午前10時～
場所 弥生のムラ安国寺集落遺跡公園
問い合わせ 弥生のムラ・国東市歴史体験学習館
☎0978⑦2677



国東半島国東市安岐ボードセイリング大会 梅園カップ2006

日程 11月3日(金)～5日(日)
場所 安岐塩屋海岸
※ボランティアスタッフ募集
梅園カップ運営のお手伝いをしていただけの方を募集して
います。1人でも多くの方のご協力をよろしくお願ひします。
問い合わせ 安岐教育事務所総務課(穴見)
☎0978⑥73732



夢のある楽しい集落営農をめざして!

農事組合法人山吹営農組合設立総会

国東市として4番目の農事組合法人となる山吹営農組合（国東町原・組合員29名）が設立され、「夢のある楽しい集落営農」をめざした活動がスタートしました。

9月6日(水)午後5時30分から、山吹公民館で開催された設立総会には、組合員20名が参加。発起人代表の一丸晋一さんのあいさつに続き、来賓の照山俊一市長、一宮公人大分県東部振興局長、三浦公大分県議会議員、山下侑一くにさき農協組合長がお祝いを述べました。この後、役員承認、今後の事業計画について協議し、代表理事組合長に一丸晋一さんを選出しました。

これからは、平成19年度から実施される「品目横断的経営安定対策」に対応し、水田を守り農産を高度化利用で、低コストで利益の上がる農業の実現に向けた活動に取り組みます。



▲設立総会のようす

日本一の国東産椎茸づくりに努力しよう

平成18年度 夏期乾椎茸生産研修会

9月14日(木)午前8時30分から、国東町小原のいこいの村国東で、平成18年度夏期乾椎茸生産研修会が開催され、大分県椎茸農協支部管内の椎茸生産者や関係者約200人が参加しました。国東椎茸の増産と良品生産を目的とした研修会も、今年で4回目を迎え、今回は、乾椎茸の流通の現状や今後のほだ場の管理方法について研修しました。



▲乾椎茸の流通の現状について講演した、(株)キハ本店食品部バイヤー 津野裕章さん

第8回東国東郡ほだ場コンクールの表彰に続いて、主催者の東部地区森林・林業活性化協議会長の八坂恭介杵築市長、大分県椎茸農協国東地区連合会の土谷繁文会長があいさつ。研修会では、中国の乾椎茸の現状についての視察報告や、乾椎茸の流通の現状についてなど講演が行われ、「日本一の国東産椎茸づくり」に向かって努力する宣言文を採択し研修会を終了しました。



▲熱心に講演を聴く参加者の皆さん

秋まき麦の加入申請手続きについて

品目横断的経営安定対策への対応

今年の秋に種まきする麦については、9月1日(金)から11月30日(木)までが加入手続きの期間です。

対象者は一定の要件を備える集落営農組織(20ha以上)と認定農業者(4ha以上)です。(集落の農地面積により集落営農組織、認定農業者ともに、規模要件が緩和される特例があります。市の担当者に確認してください。)

加入に際しては、「経営安定対策加入申請書」に必要事項を記入し、農政事務所に申請する必要があります。

しかし、個人で申請することは困難だろうと思われまますので、国東市では農協等の集荷業者が加入申請のお手伝いをいたします。

- 農協に出荷される方は右記の日程で受け付けます。
- 農協以外に出荷される方は各集荷業者にお問い合わせください。

農協出荷者の受付日程(認定農業者で個人経営の農家)

地域名	受付日時	受付場所
国見町	10月24日(火) 10:00~18:00	JAくにさき
	10月25日(水) 10:00~18:00	国見支店2階会議室
国東町	10月30日(月) 10:00~18:00	JAくにさき
	10月31日(火) 10:00~18:00	本所2階中会議室
	11月1日(水) 10:00~18:00	
武蔵町	11月6日(月) 10:00~18:00	JAくにさき
	11月7日(火) 10:00~18:00	武蔵支店2階中会議室
安岐町	11月8日(水) 10:00~18:00	JAくにさき
	11月9日(木) 10:00~18:00	安岐支店2階会議室

当日持参する物等

経営内容の分かる書類、印鑑、交付金を受け入れる農協の口座番号

問い合わせ

国見総合支所地域産業課 ☎0978⑧1113
 国東総合支所地域産業課 ☎0978⑦5198
 武蔵総合支所地域産業課 ☎0978⑥1115
 安岐総合支所地域産業課 ☎0978⑥1116
 JAくにさき農畜産課 ☎0978⑦0617

ソニーセミコンダクタ九州株が大型液晶テレビを寄贈



▲石井TEC長(右)から照山市長に目録が贈呈されました

ソニーセミコンダクタ九州株式会社から、国東市合併記念として大型液晶テレビが市に寄贈されました。9月4日(月)アストくにさきで行われた寄贈式では、同社大分テクノロジーセンターの石井正美TEC長から照山俊一市長に目録が贈呈されました。また、照山市長が「ありがとうございます。多くの市民の皆さんに利用していただきたいと思います。」とお礼を述べ、石井TEC長に感謝状を贈りました。

寄贈されたテレビは、50インチのデジタルハイビジョン液晶プロジェクションテレビで、アストくにさき1階の情報ラウンジに設置されています。

ソニーセミコンダクタ九州株「リングプル収集活動」の輪

ソニーセミコンダクタ九州株では「リングプルを収集し車イスを贈ろう」というボランティア活動に取り組んでいます。

集められたリングプルは、リサイクル業者にて600kg単位で回収され、その収益金で車イス1台となります。車イスは学校や福祉施設などに寄贈しています。

ご家庭で出た空き缶のリングプル部分の収集に、ご協力をお願いします。

問い合わせ

ソニーセミコンダクタ九州株大分 TEC 燦活動 ☎0978⑦2511

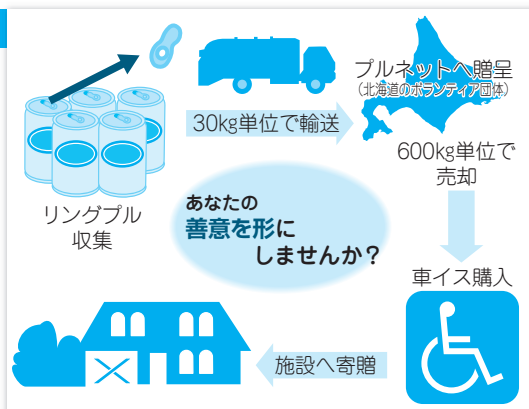

商工会からのお知らせ

くにさきレインボー会のホームページができました

くにさきのいろんなお店のお得な情報満載のサイトです。

くにさきレインボーカードHP

<http://www.k7716.com>



問い合わせ くにしきレインボー会
事務局 ☎0978⑦3984

市内のお店の情報はこちらから

国見町商工会

<http://kunimi.oita-shokokai.or.jp/>

国東町商工会

<http://ww61.tiki.ne.jp/~kunisaki-s/>

武蔵町商工会

<http://musashi.oita-shokokai.or.jp/>

安岐町商工会

<http://aki.oita-shokokai.or.jp/>

「道の駅くにさき」がオープン2周年

大感謝祭サンキューデー開催

国東町小原の「道の駅くにさき」がオープン2周年を迎え、9月9日(土)午前9時から、「2周年記念大感謝祭“サンキューデー”」が開催されました。

この日は、「銀たちの郷」「黒津之庄」「夢咲茶屋」が鮮魚や農産物などにさきの海の幸・山の幸を販売。サイクリングターミナルでは、昼食バイキングやロビーで市観光パネル展が、夢咲公園ではフリーマーケットが開催され、くもり空の天気にもかかわらず、大勢の買い物客で賑わいました。

また、道の駅の特産品が当たる抽選会も行われ、オープン1時間後には賞品がなくなるほどの大盛況でした。



▲天ぶら・ちくわの実演販売



▲サイクリングターミナルロビーで行われた市観光パネル展

飲酒運転追放! 秋の全国交通安全運動スタート式

9月21日(木)から30日(土)までの10日間、秋の全国交通安全運動が全国各地で実施され、高齢者の交通事故防止を基本に国東市内でもさまざまな取り組みが行われました。

21日午前7時30分からアストくにさき駐車場で行われたスタート式には、県・市・警察署・市内の事業所などから約100人が参加。照山俊一市長、城井雅伸国東警察署長らが「全国で多発している飲酒運転を追放し、『おこさず・あわず・事故ゼロ』で、子どもや高齢者の事故防止に全力をあげ、交通死亡

事故防止に努めましょう。」とあいさつ。式終了後、参加者全員で、通勤途中のドライバーに啓発チラシなどを配布して、安全運転を呼びかけました。



▲スタート式の様子

事故を起こさず安全運転を! 交通安全マスコットをプレゼント

安岐老人クラブ女性部

9月12日(火)、国東市老人クラブ安岐支部老人クラブ連合会(岸和田利雄会長)の女性部の皆さんが、手作りの交通安全マスコット500個を寄贈しました。

この日、山浦の八幡社で老人クラブの皆さんが安全祈願を行った“めじろん”のマスコットは、秋の交通安全スタート式で、ドライバーの皆さんに配布されました。



▲大分国体マスコット“めじろん”をかたどった交通安全マスコット



▲安岐支部内5地区の女性部長の皆さんから照山市長に手渡されました

大恩こども館にこにこクラブ

9月22日(金)、国東町の大恩こども館の子ども達と保護者でつくる

「にこにこクラブ」の皆さんが、「マスコットを作りました。車に飾り交通安全をお願いします。」と手作りのマスコットを照山市長に寄贈しました。皆さんは、この日の朝7時から、同館近くの交差点で、ドライバーにマスコットを配布し、交通安全を呼びかけました。



▲さくらんぼをかたどったマスコット



▲照山市長にマスコットを贈った大恩こども館「はと組」の皆さんと「にこにこクラブ」の皆さん



▲交通安全功労者として表彰された山口公則さん(国見・写真中央)と本多ノリ子さん(安岐)

交通事故のない、安全で安心して暮らせる地域をめざして 平成18年度 国東地区交通安全大会開催

9月26日(火)午後2時から、アストくにさきアストホールで、平成18年度国東地区交通安全大会が開催され、国東市及び姫島村内から約250名が参加しました。

参加者全員で交通事故犠牲者への黙とうを捧げた

後、主催者を代表して、照山俊一市長、城井雅伸国東警察署長があいさつ。交通安全推進に功績のあった21の団体・個人に国東市交通安全推進協議会などから表彰状が贈られました。

また、大分県交通安全講師の永岡史郎さんが「私の交通安全」と題した講演を行い、大分県交通安全母の日の会国東支部事務局長の丸岡和子さんが「交通事故のない、安全で安心して暮らせる地域をめざします。」と交通安全宣言して終了しました。

国東市は第63回国民体育大会 ウエイトリフティング競技会の開催地です

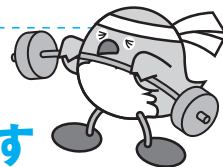

チャレンジ! おおいた国体

ここから未来へ 新たな一歩 2008 第63回国民体育大会

国民体育大会の開催に向けて

県民体育大会のウエイトリフティング競技会が 国東市で開催されました

9月16日(土)～17日(日)に、第59回大分県民体育大会のウエイトリフティング競技会がアストくにさきアグリホールで開催されました。

午前9時45分から開会式が行われ、出場選手が国体大会歌「若い力」の行進曲に乗せて入場。主催者を代表して大分県ウエイトリフティング協会会長の吉田忠智県議会議員が「国体会場となるこの会場で行われる県体を大きな経験にして、国体に向けて万全の準備体制を整えていきましょう。」とあいさつ。地元を代表して森正二助役が「ようこそ、国東市へ。この大会を通して友情とふれあいの輪を広げ、国体開催に向けた機運をさらに盛り上げていきましょう。」と歓迎のことばを述べました。

この後、兵庫国体のウエイトリフティング競技94kg級に出場する別府市の武田雄大選手が力強く選手宣誓をして2日間にわたる競技が始まりました。

今年の県体の同競技には県内の11郡市・71名の選手が参加。56kg級から105kg超級までの8階級に分かれて、日ごろ鍛えた力と技を競いました。

開会式の後に行われた56kg級には、昨年からウエイトリフティング教室に通い競技を続けている城崎中学校3年の藤原裕平君と寅丸大介君もオープンで競技会に参加、バーベルが挙がると会場から盛んな拍手と声援が送られました。



▲競技のようす



▲選手宣誓をする武田雄大選手(別府市) ▲歓迎のことばを述べる森助役

2日間にわたり熱戦を繰り広げた結果、各階級でまんべんなく得点を重ねた別府市が9年ぶりの優勝を果たしました。準優勝は大分市。第3位は日田市でした。

なお、国東市の高見春生選手(城崎中)がマスターズ(40歳以上)77kg級で見事優勝し、初めての地元開催に花を添えました。

ウエイトリフティングの競技方法

ウエイトリフティング競技にはスナッチとクリーン&ジャークの2つの種目があり、それら2つの試技をそれぞれ3回行い、各種目のベスト記録の合計重量を各階級ごと

に競います。国民体育大会での男子の階級区分は軽重量のほうから順に、53kg級、56kg級、62kg級、69kg級、77kg級、85kg級、94kg級、105kg級、+105kg級の9階級となっています。

●チャレンジ! おおいた国体についての問い合わせは
「チャレンジ! おおいた国体」国東市実行委員会
国東市 国体推進室内

TEL 0978-72-0354
E-mail:kokutai-suishin@city.kunisaki.lg.jp

平成18年10月から

障害者自立支援法が全面施行されます

障害者自立支援法は、障がいのある方が自立した生活がおくれるように支援し、住み慣れた地域で安心して暮らせる社会を実現していくための仕組みです。平成18年4月より、一部施行されていましたが、10月から全面施行となります。平成18年4月より、一部施行されていましたが、10月から全面施行となります。そこで、今月号と来月号、2回に分けて、10月から施行となる主なポイントについてお知らせします。

障がい福祉サービスの内容や利用の仕方が変わります

障がい福祉サービスには、日常生活に必要な支援を受けられる「介護給付」と、自立した生活に必要な知識や技術を身につける「訓練等給付」があります。

障がい福祉サービスを利用するためには、事前に申請が必要となります。申請を市役所で受付けた後に、サービスを利用する方の心身の状況や生活環境等についての調査を市役所の職員等が行います。また、「介護給付」を

利用する方については、障害程度区分の認定を行います。その結果や利用者の要望をもとにサービスの支給量（サービスの種類やサービスを利用できる時間等）が決定され、サービスを利用する方は、サービス提供事業者と契約を交わしてサービスを利用します。

障がい福祉サービス

◆介護給付

障がい程度が一定以上の人に生活上または療養上の必要な介護を行います。

居宅介護（ホームヘルプ）・重度訪問介護・行動援護・療養介護・生活介護・児童デイサ

障害者自立支援法のサービス体系

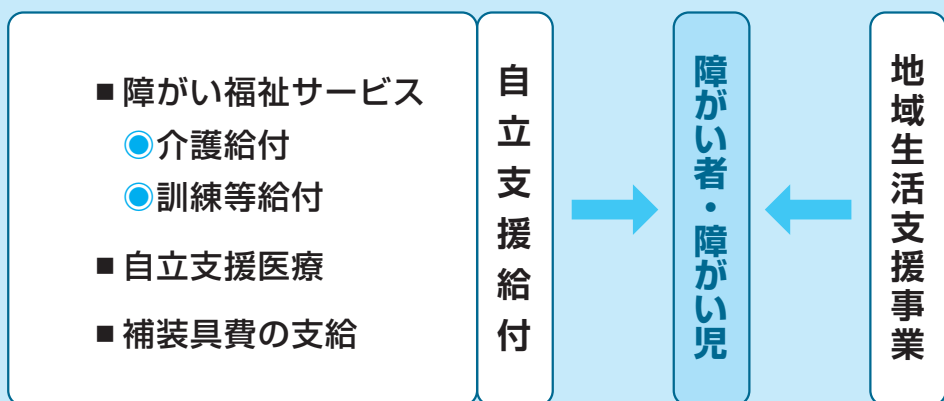

ービス・短期入所（ショートステイ）・重度障害者等包括支援・共同生活介護（ケアホーム）・施設入所支援

◆訓練等給付

身体的または社会的なりハビリテーションや就労につながる支援を行います。

自立訓練・就労移行支援・就労継続支援・共同生活援助（グループホーム）

※サービスを利用した場合には、原則としてサービス費用の1割を利用者が負担します。（収入の低い方については、軽減措置があります）

補装具の仕組みが 変わります

事前の申請により必要と認められると、補装具の購入費または修理費が支給されます。これまでは世帯の所得に応じた利用者負担額となっていました。これからの利用者負担額は原則として補装具購入（修理）価格の1割となります。ただし、世帯の課税状況等により、【表1】の通り、一定の上限額が設定されます。

【表1】補装具支給の利用者負担上限額

区分	対象者	自己負担の上限額(月額)
生活保護	生活保護世帯	自己負担なし
低所得Ⅰ	市民税非課税世帯で、障がい者または障がい児の保護者の年収が80万円以下の人	15,000円
低所得Ⅱ	市民税非課税世帯で、「低所得Ⅰ」に該当しない人	24,600円
一般	市民税課税世帯*	37,200円

*障がい者本人または同一世帯員のうち、市民税所得割課税額の最多納税者の納税額が50万円以上の方がいる場合には、補装具費の支給対象外となります。

●対象となる補装具

義肢、装具、座位保持装置、盲人安全つえ、義眼、眼鏡、補聴器、車いす、電動車いす、歩行器、歩行補助つえ等があります。

※また【表2】の通り、補装具および日常生活用具の見直しが行われています。日常生活用具は地域生活支援事業により支給されることとなります。地域生活支援事業については、来月号でお知らせします。

【表2】補装具および日常生活用具の種目の見直し

補装具		日常生活用具	
歩行補助杖 (1本杖のみ)	日常生活用具 へ移行	重度障害者用 意思伝達装置	補装具へ 移行
ストマ用装具 (紙おむつ)			
収尿器			
点字器		・浴槽 (湯沸かし器) ・パソコン	廃止
人工喉頭			
頭部保護帽			
色めがね	廃止		

問い合わせ

国東市福祉事務所福祉係
☎0978 725164

国見総合支所地域市民健康課福祉係
☎0978 21112

武蔵総合支所地域市民健康課福祉係
☎0978 681112

安岐総合支所地域市民健康課福祉係
☎0978 671114

平成18年10月から

国民健康保険と老人保健の一部が変わります。

主な改正のポイント

✓ 一定以上所得者（現在2割負担の方）の自己負担割合が変わります

70歳以上の高齢者のうち、一定以上所得の方（老人保健対象者も含む）の自己負担割合を、10月から現役世代の方と同様の3割負担とします。

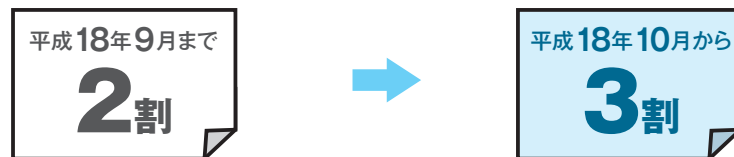

※一定以上所得者：同一世帯に課税所得145万円以上の70歳以上の方のいる世帯の高齢者

✓ 食費・居住費の負担が見直されます

（療養病床に入院する70歳以上の高齢者）

療養病床に入院する高齢者（長期入院患者）については、食費（食材料費・調理コスト相当）・居住費（光熱水費相当）が保険対象外となり、自己負担になります。

①入院医療の必要性の高い患者以外の者

	区 分	生活療養標準負担額
一 般	入院時生活療養(I)を算定する医療機関に入院している者	1日につき320円(居住費)と1食につき460円との合計額
	入院時生活療養(II)を算定する医療機関に入院している者	1日につき320円(居住費)と1食につき420円との合計額
低所得者 (住民税非課税)	低所得者II	1日につき320円(居住費)と1食につき210円との合計額
	低所得者I② (年金収入80万円以下等)	1日につき320円(居住費)と1食につき130円との合計額
	低所得者I① (老齢福祉年金受給者)	1日につき 0円(居住費)と1食につき100円との合計額

(注) 低所得者I①の区分は、老齢福祉年金受給者を対象とし、
低所得者I②の区分は、現行の低所得者Iのうちそれ以外の者を対象とする

②入院医療の必要性の高い患者

現行の入院時食事療養費に係る食事療養標準負担額と同額

✓ 医療費の自己負担限度額が引き上げられます

◆70歳未満の方

平成18年9月まで

上位所得者	139,800円 + 〈医療費〉 × 1% (77,700円)
一般	72,300円 + 〈医療費〉 × 1% (40,200円)
低所得者 (住民税非課税)	35,400円 (24,600円)



平成18年10月から

上位所得者	150,000円 + 〈医療費〉 × 1% (83,400円)
一般	80,100円 + 〈医療費〉 × 1% (44,400円)
低所得者 (住民税非課税)	35,400円 (24,600円)

◆70歳以上の方（老人保健対象者も含む）

平成18年9月まで

	自己負担限度額	
	外来 (個人ごと)	外来+入院 (世帯単位)
一定以上所得者 (課税所得 145万円以上)	40,200円	72,300円 + 〈医療費〉 × 1% (40,200円)
一般	12,000円	40,200円
低所得者 (住民税 非課税)	II	24,600円
	I (年金収入 80万円以下等)	8,000円
		15,000円



平成18年10月から

	自己負担限度額	
	外来 (個人ごと)	外来+入院 (世帯単位)
一定以上所得者 (課税所得 145万円以上)	44,400円	80,100円 + 〈医療費〉 × 1% (44,400円)
一般	12,000円	44,400円
低所得者 (住民税 非課税)	II	24,600円
	I (年金収入 80万円以下等)	8,000円
		15,000円

(注1) 金額は1月当たりの限度額。()内の金額は、多数該当(過去12ヶ月に3回以上高額療養費又は高額医療費の支給を受け4回目以降の支給に該当)の場合。

(注2) 〈医療費〉は全体の医療費から、定額の限度額に対応する医療費を控除した額。

(注3) 公的年金等控除の縮減及び老年者控除の廃止に伴い、新たに現役並み所得者に移行する70歳以上の方は、平成18年8月から2年間、自己負担限度額を一般並みに据え置きます。

※人工透析を要する上位所得者については、自己負担限度額が1万円から2万円に引き上げられます。(上位所得者：基礎控除後の総所得金額が670万円を超える世帯)

✓ 現金給付(出産育児一時金)の見直しを行います

◆出産育児一時金

少子化対策の一環で、出産育児一時金が現行30万円から35万円に引き上げられます。

平成18年9月まで

30万円



平成18年10月から

35万円

■問い合わせ

国東市役所 市民健康課 ☎0978⑦5166
 国見総合支所 地域市民健康課 ☎0978⑧1112

武蔵総合支所 地域市民健康課 ☎0978⑥1113
 安岐総合支所 地域市民健康課 ☎0978⑥1114



5歳児による鼓笛 日頃の練習の成果を披露しました

武蔵町

第42回 敬老運動会

9月16日(土)、むさし幼稚園(58名)・武蔵町保育園(60名)合同の敬老運動会が、むさし保育園の園庭で開催されました。園児たちは、園児のおじいちゃんおばあちゃんや地元のお年寄りと一緒に競技したり、鼓笛など日頃の練習の成果を披露し、家族や地域の人と楽しい一日を過ごしました。



団体の部で優勝した国東柔道クラブの皆さん

国東町

第21回 国東町子ども相撲大会

9月3日(日)午後1時から第21回国東町子ども相撲大会が富来小学校で行われ、ちびっこ力士の熱戦が繰り広げられました。

団体の部

- 優勝 国東柔道クラブ
- 準優勝 2006富来
- 第三位 大恩小連合子ども会



個人の部 (優勝のみ・敬称略)

- 3年生以下の部 猪俣 大輝 (国東柔道クラブ)
- 4年生の部 松林 卓郎 (FCくにさき)
- 5年生の部 膳瀬頌太郎 (2006富来)
- 6年生の部 平本 健太 (国東柔道クラブ)



みんな子ども広場・国見中学校の生徒がボランティアスタッフとして協力してくれました



923みんなクラブ

マリンスポーツ教室

国見町

マリンスポーツ教室・みんな子ども広場

7月22日(土)から8月26日(土)の土曜日(計4回)、923みんなクラブの主催で、国見町櫛来海岸を会場にマリンスポーツ教室を開催し、延べ56名が参加しました。教室ではヨット・カヌーの実技指導を行い、小学校低学年から大人までがマリンスポーツを楽しみました。

8月16日(水)・25日(金)、国見B&G海洋センターを会場にみんなこども広場(学童保育)を行い、延べ42名が参加しました。

当日は、学習の時間、運動の時間、実験の時間などで有意義な時間を過ごしました。また、当日は国見中学校の生徒がボランティアスタッフとして協力してくれました。



管制塔の見学会のようす

武蔵町・安岐町

大分空港「空の日」イベント

9月23日(土)、空の日のイベントが大分空港で開催されました。小学生を対象とした空港内バスツアー、セスナ機遊覧飛行やホバーフェリー体験乗乗をはじめ豪華賞品が当たる大分空港クイズラリー、航空会社による機内用品即売会などのイベントが開かれ、多くの見学者で賑わいました。



安岐町

流しソーメンで区の活性化を

8月20日(日)正午から、下原9区ソフトボールクラブ(山本憲治実行委員長)主催の流しソーメンが、同区の公民館で行われました。区の活性化と区民の憩親を図ろうと、区民の皆さん約50人が参加し、用意された200食分のソーメンは、1時間で完食。冷たくておいしい!と大好評でした。



五穀豊穡を祈って大松明を立てました

国見町

善神王まつり

9月10日(日)午後8時から、赤根の古幡社で善神王(ぜんじょう)祭りが行われました。この祭りは、1764年頃から、伝統行事として継承されており、五穀豊穡を祈願し、10メートルもある大松明を地元の皆さん、参拝者、見物客が多く参加し垂直に立ち上げる火祭りです。

この日は、約200人が見守る中、長い竹棹で、巧みにバランスを取りながら大松明を立ち上げた後、盆踊りが行われました。



覚えたての韓国語と片言の英語でのコミュニケーションで、すぐに打ち解けました



安岐町

安岐中学校2年生が韓国・彦州中学校と交流

8月25日(金)から27日(日)までの3日間、安岐中学生韓国交流事業として、安岐中学校2年生84名が韓国ソウル市にある彦州(オンジュ)中学校の生徒と交流しました。両校は、平成5年に姉妹校の協定を結んでおり、以来、安岐町国際人育成会からの助成で、今回まで14回の交流が続いています。

両校の選抜チームによるサッカーの交流試合や、1泊のホームステイで韓国の家庭、文化、生活習慣などを体験しました。

なお、来年1月には彦州中学校の生徒が安岐中学校を訪れ交流を深めることになっています。

「くんこちは！」企画課男女共同参画係です

今日は、明治から昭和を生きたひとりの女性を紹介します。

これまであまり世に知られなかった「石井筆子」さんと言う女性の方です。

この度、この方の生涯が映画となり『無名の人―石井筆子の生涯』のタイトルで全国で放映されます。大分県は10月6日(金)に大分市のコンパルホールで午後7時30分からの1回のみです。

(残念ながら当地域での鑑賞は出来ないのですが...)でも、この方の人となりをぜひ紹介したいと思います。

激動の明治から昭和を生きぬき、自身の私生活は幼い我子2人の早逝、配偶者の若すぎる死と波乱の日々を過ごす中で、石井さんは知的障害のある幼い子を抱えながらも、明治30年に日本で初めて**人権思想に基づく男女平等論**を大日本婦人教育会の雑誌に、論文「思ひ出つるま、」を発表。その後、日本婦人を代表して、アメリカで行われた婦人倶楽部万国会議に出席して、アメリカの女子教育と福祉の状況をまのあたりにし、それからの石井さんは、日本で最初の知的障害者の施設を、後に再婚した石井亮一さんと協働して、碎身粉骨で運営をします。知的障害者に対する社会の理解も、国の施

策もない時代に深い人間愛と人権思想に根ざした教育を82歳、終生貫いた女性です。

『男女の此世にあるは云うまでもなく、同等の権利を具備するものにして、男子の為に女子あるにあらざるは、なお女子の為に男子あらざるがごとし』

この言葉は、「思ひ出つるま、」の一文です。男女平等の全てがこの言葉の中に凝縮されているように思えます。明治の時代、封建社会の世に石井さんの思いを感じ、また、とても勇気ある発表であったと思います。

この石井さんの生涯を綴った本が出版されていますので、ご紹介します。

- ①無名の人 石井筆子
- ②天使のピアノ―石井筆子の生涯
- ③福祉に生きる―石井筆子

以上の3冊です。

また、筆子・その愛―母として、妻として―という映画も、この秋以降に全国で放映される予定です。機会があれば、ご覧になると石井さんを感じることが出来るのではないのでしょうか。

問い合わせ 企画課男女共同参画係
☎0978-1111 内線234

くにさきボランティアセンター開設



▲第1回ドリタグ祭(7月31日(月))で活動する高校生ボランティア

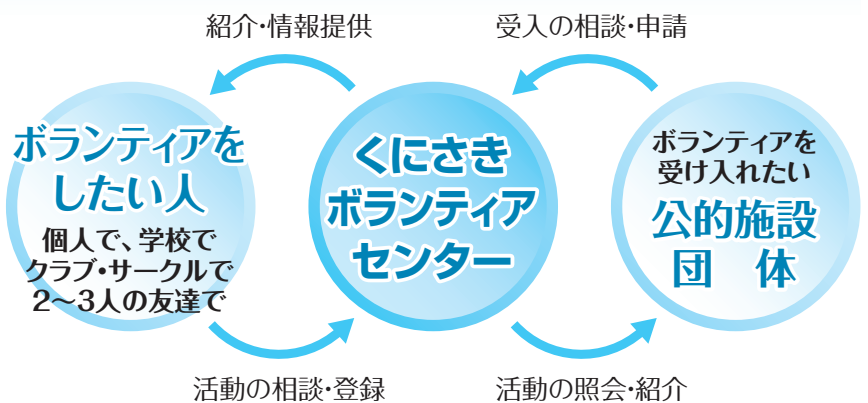

共生社会実現のために、本来人間がもつ優しさや学びの心を共に出し合って、自らの意思で人(社会)のために何かをする体験活動がボランティアです。

くにさきボランティアセンターでは、ボランティアをした人とはボランティアを必要としている公的施設・団体とのコーディネートを行います。あなたにあったボランティア活動をご紹介します。

「一人の百歩より、百人の一步」で、相手の気持ちになつて活動し、体験を通して感動を味わい、次の一歩につなぐ心を広げましょう。

手続きについて

・登録制です(11月からの予定)

ボランティアをしたい人は、登録申請が必要です。期限はありません。登録用紙は各教育事務所に用意しています。

連絡先

国東市生涯学習課内(国東中央公民館)くにさきボランティアセンター事務局
☎0978-2121
FAX0978-4070

みんなの顔が見えるまち

人権シリーズ vol.5



隣保館では相談事業を行っています。

どんなことが相談できるの？

例 え ば



失業しています。
今、仕事を探しているのだけれど、
どうしたらいいのかなあ？

なんだか最近孤独です。
誰か私の気持ちを聞いてよ。

ひどい言葉をいわれたり、
仲間はずれにされてるの。
これって差別じゃない？



今、ひとりで住んでいるけど、
高齢になり、いろいろ不安
なんです。

みなさんが、日常生活の中で「これは人権問題ではないだろうか」と感じたり、困りごとや心配ごとがありましたら、ご相談ください。

隣保館は市への相談の総合窓口です。生活、保健、福祉、教育、就労などでお悩みの方のお手伝いをします。なお、隣保館で出来ないことでも関係窓口におつなぎします。

ハローワークの求人情報も設置しています。お気軽にお立ち寄りください。

国東市隣保館(旧 なかよし館) ☎0978⑥1722

人権擁護委員制度をご存知ですか

みなさんが、これは人権問題ではないだろうかと感じたり、困りごとや心配ごとがありましたら、人権擁護委員や法務局にご相談ください。

女性・子どもの人権、同和問題、家庭内(結婚、夫婦、親子、離婚、相続、扶養等)、隣近所とのもめごと等幅広い相談に応じています。

むずかしい手続も必要でなく、相談は無料で秘密は守られます。

※人権擁護委員は次の方々です。自宅相談も受け付けていますので、いつでもお気軽にご相談ください。

なお、大分地方法務局杵築支局において、毎週月～金曜日は同支局の職員、また毎週木曜日は人権擁護委員が相談に応じています。

問い合わせ 人権・同和対策課 ☎0978⑦9001

人権擁護委員

国見町	深藏 孝子(伊美)	☎0978②1093
	池本 積(向田)	☎0978③0372
	猪俣 佐市(鬼籠)	☎0978④0028
国東町	高根 美雄(下成仏)	☎0978⑥0121
	國廣 八郎(浜)	☎0978⑦0010
	藤原 敏郎(鶴川)	☎0978②0613
	志丸 英昭(治郎丸)	☎0978②0374
	吉武 祥宏(東堅来)	☎0978④0663
武蔵町	都留俊一郎(手野)	☎0978⑨0330
	岡崎ツユ子(糸原)	☎0978⑧1430
	瀧口 和男(糸原)	☎0978⑧0366
安岐町	阿部 律子(大添)	☎0978⑦0860
	田邊 康行(朝来)	☎0978⑥0485
	齋藤 征男(塩屋)	☎0978⑦0591
	宮川 賢一(富清)	☎0978⑥0251
	河野 秀司(成久)	☎0978⑦1571

大分県民体育大会

「第59回大分県民体育大会」が、9月16日(土)から18日(月)までの3日間を主日程に、第63回国民体育大会会場地を中心に開催されました。

国東市からは、姫島村と合同で「国東市・東国東郡」として、28競技に474名の選手・役員が参加しました。

台風13号の接近により、中止や中断となった競技もありましたが、各種目で健闘し、団体で山岳・女子踏査、個人ではウエイトリフティング・マスターズ77キロ級で高見春生さん、自転車・400mTT(50歳代)で久保良三さんが優勝しました。

なお、総合成績は10位、部別成績はB部5位でした。選手・役員の皆さんお疲れ様でした。



▲山岳・女子踏査で優勝した(左から)守末薫さん、入江由美子さん、富永沙耶香さん



▲ウエイトリフティング・マスターズの部で優勝した高見さん



▲自転車競技で優勝した久保さん

第1回 国東スポーツ杯 ミニバレーボール大会

9月3日(日) 国東体育館・安岐体育館



▲フリーの部Aパート優勝の「旭日」の皆さん
②「川原清流」



▲フリーの部Bパート優勝の「混成カモメ」の皆さん
②「ソニー」(参加12チーム)



▲年齢制限の部優勝の「旭日」の皆さん
②「上国崎」(参加8チーム)

国東市 秋季少年野球大会

9月2日(土)・3日(日)
国東野球場・陸上競技場



▲優勝した「伊美ジャガーズ」の皆さん
②「小天狗クラブ」
③「武蔵コンドルズA」
「楓江安岐少年野球クラブA」(参加14チーム)

第1回国東市民 グランドゴルフ大会

8月26日(土) 国東陸上競技場

個人の部成績(敬称略)
優勝 島津直毅(志まるA)
2位 手縄善吉(志まるB) 3位 西江豊昭(志まるA)



▲団体の部優勝の「横手」の皆さん
②「志まるB」③「桜」

第9回 安岐町スマイルボウリング大会

8月29日(火) 安岐中央公民館



▲A部で優勝した「安岐ハッピー」の皆さん
②「新特チーム28号」③「山小屋」



▲B部で優勝した「セク会」の皆さん
②「高原パワーズ」③「アルマダス」(参加14チーム)

図書館だより

国見図書館が移転します

国見図書館は、11月1日(水)に現図書館（伊美2409番地1）から国見総合支所1階に移転します。

これに伴い、移転準備のため下記の期間図書館を休館いたします。ご迷惑をおかけしますが、ご理解とご協力をお願いいたします。

休館期間 10月17日(火)～31日(火)

移転オープン 11月1日(水) 午前10時～（予定）

図書館行事

国見図書館 おはなしひろば
21日(土) 午前9時30分～
28日(土) 午前9時30分～
竹田津改善センター

くにさき図書館 おはなし会
8日(日) 午前10時30分～
28日(土) 午後2時～
ブックリサイクル市
28日(土)～11月5日(日)
くにさき図書館 エントラスホール

図書館カレンダー 10月

□は休館日

日	月	火	水	木	金	土
1	2	3	4	5	6	7
8	9	10	11	12	13	14
15	16	17	18	19	20	21
22	23	24	25	26	27	28
29	30	31				

31日(火)は、資料整理のため休館です

開館時間 午前10時～午後6時

武蔵図書館 おはなしのへや
4日(水) 午後3時30分～
18日(水) 午後3時30分～

移動図書館
19日(木) 午後1時30分～2時
吉広地区
26日(木) 午後1時～1時30分
武蔵西小学校

安岐図書館 ひまわりの部屋
14日(土) 午前10時30分～

新着図書のご案内

国見図書館

児童書 できるよ！とびばこ、さかあがり 柳澤 秋孝
弥次さん喜多さんのお笑いにほんご塾 齊藤 孝
モモコちゃん家出する 角野 栄子
とことこちゃんのおかいもの なかそねまりこ
松下幸之助人生をひらく言葉 谷口 全平
一般書 『古事記』『日本書紀』の解明 赤城 毅彦
週末に作る本格カレー MCプレス編
名もなき毒 宮部みゆき
雨女 澤田ふじ子

武蔵図書館

児童書 さんすうくんがやってくる 五味 太郎
幻のカエルーがけに卵をうむタゴガエルー 大木 淳一
タラ・ダンカン3（上・下） ソフィー・オドゥワン=マミコ
トキのキンちゃん いもと ようこ
ベンジーとはずかしがりやのフィフティ マーガレット・プロイ・グレアム
一般書 三鷹の森ジブリ美術館GuideBook 2006
警察裏物語 北芝 健
前夜ものがたり 藤田 宜永
三年坂 火の夢 早瀬 乱
自由訳イマジン ジョン・レノン

くにさき図書館

児童書 あぶないいきもの 今泉 忠明
スタジイのなつ 谷口 國博
あしたのぼくは… みやにしたつや
ぼくが地球をすくうのだ 石井キヨシ
スローター ダレン・シャン
北朝鮮クライシス 日本経済新聞社
一般書 名もなき毒 宮部みゆき
ケアのしごと基本百科 前橋 明
ザ・ベストミステリーズ 2006 日本推理作家協会
芝居語り 渡辺えり子

安岐図書館

児童書 からからからが… 高田 桂子
どうぶつえんガイド あべ 弘士
おれはレオ 佐々木マキ
魔女のクッキング 石崎 洋司
ふしぎな笛ふき猫 北村 薫
栗林忠道硫黄島からの手紙 栗林 忠道
世界の日本人ジョーク集 早坂 隆著
一般書 《読みきかせ》ボランティア入門 波木井やよい
名もなき毒 宮部みゆき
風の墓碑銘（エピタフ） 乃南 アサ

問い合わせ

国見図書館 ☎0978-82-1585
武蔵図書館 ☎0978-69-0946

くにさき図書館 ☎0978-72-3500
安岐図書館 ☎0978-67-3551

「ちょっと高め」が落とし穴！

「メタボリックシンドロームがあなたの命を狙っている!!」

「健診で血糖値や血圧が『やや高め』と言われた」ということはありませんか？「このほっこりおなかへこむといいなあ」とは思うものの、「わかってるけど、なんともないからいいかな」という人も多いのではないのでしょうか？ しかし、その状態はまさに「メタボリックシンドローム」かもしれません。

◆メタボリックシンドロームってなに？

メタボリックシンドロームとは、内臓脂肪による肥満の人が「糖尿病」「高血圧」「高脂血症」といった動脈硬化になる危険因子を併せ持っている状態です。

これらの危険因子が複数重なることで、動脈硬化を飛躍的に進行させます。

◆どれだけ危険!?

狭心症や心筋梗塞などの心臓病を発症した人が、動脈硬化の危険因子をどの程度もっていたかを調べた研究を例にみてみましょう。「肥満、高血糖、

高血圧、高脂血」の4つの危険因子がまったくない人の心臓病が起こる危険度を1としたとき、危険因子が3つ以上になると、その危険度は約36倍にもなったのです。

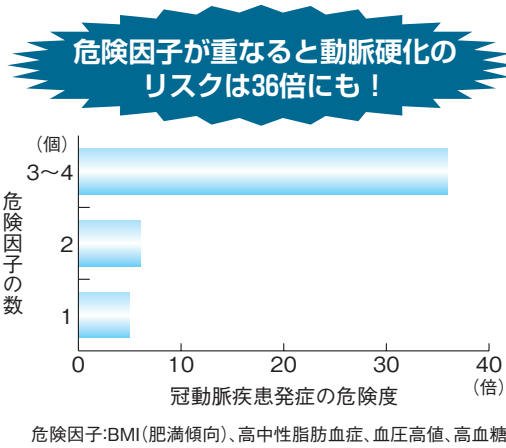

◆あなたは大丈夫!?

メタボリックシンドロームかどうか知るためには、4つの危険因子をチェックします。そのうち、**肥満は必須項目**です。

あなたはメタボリックシンドローム?

START

「肥満」チェック 腹囲(おへその高さではかる)が男性なら85cm以上、女性なら90cm以上ある。

いいえ → メタボリックシンドロームの可能性は低い。しかし、もしもBMI(体重(kg)÷身長(m)÷身長(m))=25を超えている場合は減量が必要です。

はい → 次のうち、2つ以上当てはまる項目がある。

- 「血清脂質」チェック** 中性脂肪値150mg/dl以上、またはHDLコレステロール値40mg/dl未満
- 「血圧」チェック** 収縮期(最大)血圧130mmHg以上、または拡張期(最小)血圧85mmHg以上
- 「血糖」チェック** 空腹時血糖値110mg/dl以上

はい → **危険! あなたはメタボリックシンドロームです!**

いいえ → メタボリックシンドロームではありませんが、BMI22の適正体重(身長(m)×身長(m)×22)をめざしましょう。

それ以外に2つ以上当てはまること
が診断の条件です。

「腹囲の測り方」

まず、力を抜いたりリラックスした状態で立ちます。軽く息を吐き、おへそ



の位置の胴回りを測りましょう。一番細いところではなく、おへその位置で測るのがポイントです。

みなさん、メタボリックシンドロームのチェックの結果はどうでしたか？身に危険が迫っていませんか？

そうだった人はもちろん、そうでなかった人も、予防が大切です。次回、その対策についてお話しします。

(乞うご期待!)

わたしたち、 食生活改善推進協議会です！

みなさんは「食生活改善推進協議会」というグループ（全国組織）をご存知ですか？

合併前から各町で活動していましたが、国東市の誕生とともに「国東市食生活改善推進協議会」として新たに活動を開始しました。

★活動スローガン

「私達の健康は私達の手で」

★活動内容

●研修会の実施

健康の基本である食や運動など日々

学習しています

●食や健康に関する教室

公民館や中学校などで地域の方と取り組めます

●各種イベントへの参加

●行政の事業への協力

幼児健診時の子どものおやつづくり・防災訓練時の炊き出し…など

これからも地域や学校などでの活動を通じて、みなさんと健康について学習し、活動したいと考えています。気軽に声をかけてください！

中学校での教室の様子



▲今夜の夕食は私がお料理しようかな♪

研修会の様子



▲新しい健康情報を常に学習しています！

健康教室の新規参加者を大募集します！

国東市では、高血圧・高脂血症・糖尿病などの生活習慣病の教室を実施します。

自分の健康は自分で守ろうという、やる気のある方を全面的に応援します！



教室（調理実習）の様子（H17年度）

★内容★

血液検査3回・医師の健康講話・栄養士の栄養相談・保健師の個別相談・尿検査・体脂肪測定など、もりだくさんの内容でお待ちしています！

※各町により、多少内容が異なります。詳細は下記までお問い合わせください。

問い合わせ

- 国見保健福祉センター ☎0978⑧1108
- 国東保健センター ☎0978⑦2450
- 武蔵保健福祉センター ☎0978⑥1184
- 安岐地域市民健康課 ☎0978⑥71114

健康相談しています

市内各地で健康相談を実施しています。

健康のこと・最近の体調のこと・健診結果のこと、なんでも気軽にご相談ください！

★内容（無料）★

- 血圧測定
- 体重・体脂肪率測定
- 尿検査
- 個別相談・栄養相談
- 味噌汁の塩分測定など

★健康手帳をご持参ください★



▲ゆっくりと個別に相談を受けます

催し

国東半島お宝探訪!

信仰の里国見八十八カ所めぐり
国見町内の史跡や文化財などの中から八十八のお宝を選びだし、文化財調査委員や観光ボランティアガイドの協力で、歴史的背景などを学習することにより先人たちの暮らしを偲ぼうと「信仰の里国見八十八カ所めぐり」を開催いたします。

多くの皆様のご参加をお待ちしています。

主催

国見の歴史と文化を高める会

開催日

- 1回目 10月29日(日) 23カ所
 - 2回目 平成19年4月 28カ所
 - 3回目 平成19年10月 22カ所
 - 4回目 平成20年4月 15カ所
- ※すべて(4回)参加した方には「国東お宝博士認定証」を
進呈します。
- 募集人員 30名
参加費 一人1回1,000円
(昼食・ガイド料込み)
- 第1回申込期間

10月2日(月)〜25日(水)

※ただし、定員の30名になり次第終了します。

集合場所・時間

国見生涯学習センター「みんならんかん」 午前9時集合
申込・問い合わせ

国見総合支所地域産業課
商工観光係

☎0978⑧1113
(平日午後5時まで)

平成18年度東国東部・国東市
駅伝競走大会(中学生)

日時 10月24日(火) 雨天決行

女子 午前10時・男子 11時スタート

場所 国東陸上競技場スタート

※必ず国東陸上競技場の駐車場をご利用ください。

第16回日本障害者スポーツ
学会特別講演

日時 10月28日(土)

午後2時〜4時30分

場所

大分県労働福祉会館ソレイユ

参加費 無料

内容

特別講演

「Jリーグ100年構想と
障がい者スポーツ」

講演者 財団法人日本サッカー協会会長 川淵三郎氏(予定)

パネルディスカッション

「地域における障がい者サッカー」

問い合わせ 社会福祉法人太陽

の家 第16回日本障害者スポーツ学会事務局

☎0977⑥60

277

講座

障がい者パソコン
インストラクター養成講座

障がい者の自宅又は施設等で
パソコン操作を支援するインス

トラクターを養成する講座で

す。

日時 11月6・13・20・27日(月)

の4日間 午前10時〜午後4時

場所

武蔵総合支所 2階会議室

対象者 メールを送受信等パソ

コンの基本操作ができる人

受講料 無料

お知らせ

国東市木造住宅耐震診断
事業費補助金交付事業

補助対象

- 一、昭和56年5月31日以前に着工された木造の一戸建て住宅(店舗等の用途を兼ねるものは店舗等の床面積が延べ床面積の1/2未満のものに限る。)
- 二、在来軸組工法、伝統的工法、枠組壁工法により建築された2階建て以下の住宅
- 三、木造住宅耐震診断事業受講登録者が現地調査し耐震診断を行うこと。
- 四、補助金の申請から交付請求までの流れを平成19年2月28

ひとのうごき(8月31日現在)

男	16,400人(△38)
女	18,060人(△21)
計	34,460人(△59)
世帯数	13,480世帯(△5)

- 国東市役所
(国東総合支所)
☎(0978)72-1111(代)
- 国見総合支所
☎(0978)82-1111(代)
- 武蔵総合支所
☎(0978)68-1111(代)
- 安岐総合支所
☎(0978)67-1111(代)
- 国東市消防本部
☎(0978)72-1101
- 国東市民病院
☎(0978)67-1211(代)

国東市民病院職員を募集します

採用職種	採用予定人員	受験資格
理学療法士 作業療法士 言語聴覚士 (国東市民病院勤務)	各1名	理学療法士、作業療法士、言語聴覚士免許取得者(平成18年度実施の国家試験で資格を取得する見込みの人を含む)で、昭和56年4月2日以降に生まれた人

※平成19年4月1日の採用に応じられる人 ※地方公務員法第16条に該当する人は受験できません。
※資格取得見込みの人が資格を取得しない場合、この試験に合格しても採用資格を失うものとします。

試験科目 作文試験、口述試験、健康診断
試験日 11月16日(木)
試験場所 国東市民病院

申込・問い合わせ
〒873-0231 国東市安岐町下原1456番地
国東市民病院管理課 ☎0978⑧1211

受験申込受付期間

10月6日(金)〜11月6日(月)

申込手続

市販の履歴書に必要事項を記入し、国東市民病院に持参又は郵送してください。(郵送の場合11月6日(月)までの消印有効)

日までに終えられること。
右記一〜四のすべてに該当することが補助の対象です。

補助限度額
補助対象経費の2/3以内の額とし、2万円を限度とする。

募集戸数
10戸（定数になり次第、締切らせていただきます。）

募集期間
10月1日(日)〜平成19年1月31日(水)まで
補助を受ける際には、事前に国東市役所建設課工務係にお知らせください。

問い合わせ
建設課工務係 ☎0978②1111 内線275

お忘れなく、狂犬病予防注射

平成18年度 秋期狂犬病予防注射日程

期日
国東町 10月18日(水)・19日(木)
国見町 10月25日(水)
安岐町 10月26日(木)
武蔵町 10月27日(金)
詳細は、お問い合わせください。

【犬の飼い主の方へ】

・飼った犬の放し飼いは思わぬ事故を引き起こしますので絶対にやめてください。
・犬の係留は、県の条例によって義務付けられています。散歩のときも必ず、犬をロープや鎖等でつないで散歩をさせ

てください。
・公園や道路等を汚さないよう飼った犬の糞は必ず持ち帰ってください。

問い合わせ
環境衛生課
☎0978⑦9001
国見総合支所環境衛生係
☎0978⑧21112
武蔵総合支所環境衛生係
☎0978⑧1184
安岐総合支所環境衛生係
☎0978⑦1114

相談

ご利用ください 行政相談所
10月16日(月)から22日(日)までは秋の行政週間です
行政相談委員は、国などの役所の仕事についての身近な相談

所の行政週間です
行政相談委員は、国などの役所の仕事についての身近な相談

福祉

「里親になりませんか？」
家庭の温かい愛情は、子ども

窓口です。より多くの皆さんの声を行政に役立てるため、あなたの声をお聞かせください。相談は無料で、秘密は厳守されます。お気軽にご相談ください。
日時 10月16日(月) 午前10時〜午後3時
場所・担当者
国東中央公民館1階 中会議室 (古西洋さん、徳丸宣英さん)
武蔵中央公民館 2階講座室 (森本ミドリさん、吉武玲子さん)
問い合わせ 総務課行政係 ☎0978②1111 内線212

お誕生おめでとう! (敬称略)

8月	22日	安岐町瀬戸田	伊藤もなみ (良兼・かすみ)
	25日	安岐町馬場	杉本穂乃華 (政美・由美)
	28日	武蔵町古市	秦 凧海 (勝憲・智美)
9月	1日	安岐町下原	東 希羽 (保孝・美紀)
	2日	国見町櫛海	小川 功士 (貴司・鈴代)
	5日	安岐町馬場	矢野 琴音 (優・加奈子)
	7日	武蔵町糸原	辻 陽輝 (陽介・友美)
		武蔵町古市	津崎 悠斗 (正彦・真紀)
		武蔵町古市	津崎 颯斗 (正彦・真紀)

お悔やみ申し上げます (敬称略)

8月	31日	国東町東堅来	安岐町吉松	
		福田 純子 (50歳)	阿部 謙一 (73歳)	
9月	2日	国見町西方寺	9日	国東町岩屋
		小野 友則 (96歳)	栗林 一雄 (78歳)	
		安岐町両子	国見町大熊毛	
		財前シゲヨ (98歳)	橋本 秀子 (81歳)	
		安岐町山口	10日	武蔵町古市
		木田 初雄 (81歳)	高木 信久 (72歳)	
		安岐町吉松	安岐町掛樋	
		伊藤 環 (76歳)	浅井 登 (83歳)	
		国東町鶴川	安岐町朝来	
		菅沼 功 (91歳)	三浦 明 (85歳)	
		安岐町中園	11日	国東町大恩寺
		河野 通磨 (95歳)	田口千代子 (97歳)	
		国東町岩戸寺	12日	国東町川原
		櫻木 國富 (77歳)	城 黙誠 (91歳)	
		安岐町瀬戸田	15日	国東町大恩寺
		伊藤 穆 (86歳)	鹿末キミ子 (84歳)	
			15日	国東町小原
			財前 勝彦 (70歳)	

たちの健やかな成長になくてはならないものです。
現在、大分県では親の病氣、離婚等のため家族での養育が困難になった子どもの相談は年々増加しています。その子どもの多くは、乳児院や児童福祉施設等で養育されています。
家庭での養育が困難な子どもたちを里子として預かり、温かい愛情と家庭的雰囲気の中で育ててくださる方を「里親」といいます。里親になるためには、特別な資格は必要ありません。
養育をお願いする期間は、数日間から数年間までさまざまです。
大分県では、現在里親を広く募集するため、里親制度説明会を開催しています。できるだけ夫婦揃いでご参加ください。
開催日時 10月26日(木) 午後1時30分〜
開催場所 アストくにさき1階 中会議室
問い合わせ 大分県中央児童相談所 ☎097・544・2016

新ガッツだ おまかせくん!

小学校編

作 ロナウジーニョ太郎

No.7



10・11月の日曜・祭日在宅当番医

月日	病院名	所在地	電話番号
10月 8日	末綱クリニック	国東町田深	72-0433
	菅原内科安岐	安岐町西本	67-3655
10月 9日	堀田医院	国見町伊美	82-0490
	家近泌尿器科医院	武蔵町古市	68-0144
10月15日	国見病院	国見町伊美	82-1251
	牛嶋内科胃腸科クリニック	武蔵町古市	69-0889
10月22日	福田産婦人科内科医院	国東町田深	72-0168
	福永胃腸科外科医院	国東町鶴川	72-3001
10月29日	国東中央クリニック	国東町北江	73-2200
	あさひクリニック	国東町綱井	72-0365
11月 3日	はるかぜ醫院	国見町大熊毛	89-9414
	定村内科医院	安岐町塩屋	67-2127

10・11月の日曜・祭日歯科当番医

月日	病院名	所在地	電話番号
10月 8日	岐部歯科医院	国見町伊美	82-0078
10月 9日	清末歯科医院	国東町富来浦	74-0102
10月15日	矢野歯科医院	安岐町瀬戸田	67-0499
10月22日	ふじがき歯科医院	国見町伊美	82-1011
10月29日	河野歯科医院	国東町田深	72-0327
11月 3日	アキモト歯科医院	安岐町西本	67-2677

※日曜・在宅当番医は変更になることがありますので、電話でご確認のうえ受診してください。

国東市民病院(安岐町下原☎67-1211)は救急指定病院ですので、休日・夜間でも急患を受け付けています。

編集後記

◆県体のウエイトリフティング競技がアストくにさきで行われましたが、体重より重い重量のバーベルを頭上に差し上げる選手の方々の迫力にびっくり! 2年後に迫った「チャレンジ! おおいた国体」が楽しみです。今回オープン参加した中学生の二人には、国体出場めざして頑張ってほしいですね。◆10月から「市政懇談会」「市長への意見箱」の二つの事業を実施します。市民の方々の声を市政に反映させるため、ご意見をお寄せください。また、「まちの話」など皆さんからの地域の情報もお待ちしております。

(田川)

表紙の説明

今月の表紙は、県民体育大会・ウエイトリフティング競技に参加した、城崎中学校3年の藤原裕君(右)と真丸大介君(左)。オープン参加でしたが、同校の高見春生校長と一緒に出場し、ウエイトリフティング教室での練習の成果を発揮しました。

